



รายงานประจำปี ๒๕๖๐ สภกรรมการอำนวยการโรงพยาบาลวังพญาไท จำกัด

การประชุมใหญ่สามัญประจำปี ครั้งที่ ๓๔
วันที่ ๑๐ พฤศจิกายน ๒๕๖๐ เวลา ๑๓.๓๐ น.
ณ ห้องประชุมใหญ่ ชั้น ๑๐
อาคารเฉลิมพระเกียรติ ๖ รอบพระชนมพรรษา
โรงพยาบาลพระมงกุฎเกล้า



ประชุมใหญ่สามัญประจำปี 2559 วันที่ 11 พ.ย. 59
และเลือกตั้งคณะกรรมการสหกรณ์ออมทรัพย์วังพญาไท จำกัด



ปวงข้าพระพุทธเจ้า ขอน้อมเกล้าขอน้อมกระหม่อม
รำลึกในพระมหากรุณาธิคุณหาที่สุดมิได้

ข้าพระพุทธเจ้า
คณะกรรมการดำเนินงาน ชุดที่ ๓๔
เจ้าหน้าที่ และสมาชิก
สหกรณ์ออมทรัพย์วงษ์พญาไท จำกัด



บวงข้าพระพุทธเจ้า ขอน้อมเกล้าน้อมกระหม่อม
รำลึกในพระมหากรุณาธิคุณหาที่สุดมิได้

ข้าพระพุทธเจ้า
คณะกรรมการดำเนินงาน ชุดที่ ๓๔
เจ้าหน้าที่ และสมาชิก
สหกรณ์ออมทรัพย์วงษ์พญาไท จำกัด



รัชกาลที่ ๙

พระบาทสมเด็จพระปรมินทรมหาภูมิพลอดุลยเดช มหิตลาธิเบศร
รามาธิบดี จักรีนฤพดินทร สยามินทราธิราช บรมนาถบพิตร





พระบรมราชโองการ
พระบาทสมเด็จพระเจ้าอยู่หัวภูมิพลอดุลยเดช

สัหกรณฺ์ แปรลว่ การทำด้วยกัน
หมายถึง ผนึ่กกำลังผู้ทำงานเกี่ยวข้องกัน
และต้องกระทำงานนนี้ด้วยความรั้ความสามารถ
ด้วยความซ้อสัตย์ สุจริต
ด้วยความเมตตาหวังดี
เอื้อเพื่อเอื้อแผ่แก่กันและกันด้วย
จึงจะเป็นสัหกรณฺ์แท้
ซึ่งมีแต่ความเจริญก้าวหน้า
และอำนวยประโยชน์ที่พึงประสงค์แต่ฝ่ายเดียว

พระตำหนักจิตรลดารโหฐาน

วันที่ ๒๖ มีนาคม พุทธศักราช ๒๕๒๗



รายละเอียดการลงทะเบียนประชุมใหญ่สามัญประจำปี 2560

วันพฤหัสบดีที่ 9 พ.ย.60 (ล่วงหน้า)

1. ขอเชิญสมาชิกลงทะเบียน ตั้งแต่เวลา 08.30 – 15.00 น. บริเวณหน้าห้องประชุมใหญ่ ชั้น 10 อาคารเฉลิมพระเกียรติ รพ.ร.6 (รับบัตรชิงรางวัล / ของที่ระลึก (เงิน 700 บาท) โอนเข้าบัญชีที่รับเงินเดือน วันที่ 9 พ.ย.60)

2. ขอเชิญสมาชิกเลือกตั้งคณะกรรมการดำเนินการชุดที่ 35 ตั้งแต่เวลา 08.30 – 15.00 น. หน่วยเลือกตั้ง ห้องพิธีการ ชั้น 10 อาคารเฉลิมพระเกียรติ รพ.ร.6 สมาชิกที่ใช้สิทธิเลือกตั้งแล้ว รับข่าวสาร 1 ก.ก. บริเวณทางออกหน่วยเลือกตั้ง

วันศุกร์ที่ 10 พ.ย.60

1. ขอเชิญสมาชิกลงทะเบียน ตั้งแต่เวลา 08.30 – 14.00 น. บริเวณหน้าห้องประชุมใหญ่ ชั้น 10 อาคารเฉลิมพระเกียรติ รพ.ร.6 (รับบัตรชิงรางวัล / ของที่ระลึก (เงิน 700 บาท) โอนเข้าบัญชีที่รับเงินเดือน วันที่ 9 พ.ย.60)

(สมาชิกที่มาลงทะเบียนล่วงหน้าแล้ว เมื่อวันที่ 9 พ.ย.60 ไม่ต้องลงทะเบียนอีก)

2. ขอเชิญสมาชิกเลือกตั้งคณะกรรมการดำเนินการชุดที่ 35 ตั้งแต่เวลา 08.30 – 14.00 น. หน่วยเลือกตั้ง ห้องพิธีการ ชั้น 10 อาคารเฉลิมพระเกียรติ รพ.ร.6 สมาชิกที่ใช้สิทธิเลือกตั้งแล้ว รับข่าวสาร 1 ก.ก. บริเวณทางออกหน่วยเลือกตั้ง

3. ขอเชิญสมาชิกเข้าประชุมใหญ่สามัญประจำปี 2560 ณ ห้องประชุมใหญ่ ชั้น 10 รพ.ร.6 ตามวาระการประชุม เวลา 13.30 น.

4. **ของรางวัลแจกสมาชิก** หากสมาชิกไม่อยู่ในห้องประชุม ให้มารับเงินรางวัลที่ 2,3,4,5,6 ณ สำนักงานสหกรณ์ได้ตั้งแต่วันที่ 13-17 พ.ย.60 เวลา 9.00 - 15.00 น. (หากไม่มารับตามเวลาที่กำหนด ถือว่าสละสิทธิ)

5. **กำหนดจ่ายเงินปันผลและเงินเฉลี่ยคืน ในวันที่ 13 พ.ย.60 (ปันผล 6.55 % เฉลี่ยคืน 20 %)**
สหกรณ์ฯ จะโอนเงินปันผลและเงินเฉลี่ยคืน เข้าบัญชีเงินฝากธนาคารทหารไทย ของสมาชิก และสมาชิกขอตรวจสอบจำนวนเงินปันผล และเงินเฉลี่ยคืนที่ได้รับ ณ สำนักงานสหกรณ์ฯ หากเงินไม่เข้าบัญชี กรุณาติดต่อที่สำนักงานสหกรณ์ฯ

6. ปีนี้นคณะกรรมการฯ มีมติให้ **งดนำเงินปันผลซื้อหุ้นสหกรณ์ฯ**

หมายเหตุ

ของที่ระลึก (เงิน 700 บาท) โอนเข้าบัญชีเงินฝาก ธ.ทหารไทย บัญชีเดียวกับบัญชีที่รับเงินปันผล หรือที่รับเงินเดือนให้สมาชิกทุกท่าน วันที่ 9 พ.ย.60

การลงทะเบียน กรุณานำบัตรประจำตัว หรือบัตรสมาชิก แสดงให้เจ้าหน้าที่ทราบด้วย

***** พนักงานราชการ** ลงทะเบียนผู้สังเกตการณ์ ได้ตามวันและเวลาเดียวกันกับสมาชิกปกติ

- ได้รับของที่ระลึก (เงิน 700 บาท) และของรางวัล เฉพาะเลขท้ายบัตร 2 ตัว และ 1 ตัว
- ได้รับเงินปันผลและเงินเฉลี่ยคืน ในอัตราเท่ากับสมาชิกปกติ ในวันเดียวกับสมาชิกปกติ

พนักงานราชการ ไม่มีสิทธิเลือกตั้งคณะกรรมการดำเนินการ ตามข้อบังคับสหกรณ์ฯ

สาร จาก ประธานกรรมการ สหกรณ์ออมทรัพย์วังพญาไท จำกัด

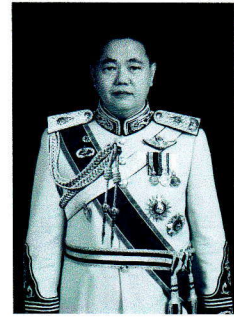

สมาชิกสหกรณ์ออมทรัพย์วังพญาไท จำกัด ที่รักทุกท่าน ตามที่ผมได้เข้ามาร่วมบริหารงานสหกรณ์ฯ แห่งนี้นับตั้งแต่เดือนพฤศจิกายน ๒๕๕๘ จนถึงปัจจุบัน ผมตระหนักดีว่าสหกรณ์ฯ เป็นสถาบันการเงินแห่งหนึ่งที่มีความสำคัญ ในการส่งเสริมให้สมาชิกสร้างความมั่นคงทางการเงิน และเป็นที่ยึดปัญหาทางการเงิน ซึ่งมีผลต่อการพัฒนาคุณภาพชีวิต ทั้งนี้สหกรณ์ฯ บริหารงานภายใต้ข้อบังคับและระเบียบที่คณะกรรมการได้กำหนดไว้ รวมทั้งคำนึงถึงประโยชน์ที่จะเกิดแก่สมาชิกเป็นสำคัญ ทำให้สหกรณ์ฯ มีความเจริญก้าวหน้ามั่นคงและยั่งยืนมาอย่างต่อเนื่อง จนถึงปัจจุบันมีสินทรัพย์รวมกว่า ๓,๑๐๐ ล้านบาท ประกอบด้วยสมาชิกที่เป็นข้าราชการ ลูกจ้างประจำ พนักงานราชการ สังกัด โรงพยาบาลพระมงกุฎเกล้า วิทยาลัยแพทยศาสตร์พระมงกุฎเกล้า วิทยาลัยพยาบาลกองทัพบก ศูนย์อำนวยการแพทย์พระมงกุฎเกล้า สถาบันพยาธิวิทยา สถาบันวิจัยวิทยาศาสตร์การแพทย์ทหาร และบก.กรมแพทย์ทหารบก รวม ๓,๕๑๑ คน

ในรอบปีที่ผ่านมาอัตราดอกเบี้ยเงินรับฝากธนาคารพาณิชย์ และชุมนุมสหกรณ์ออมทรัพย์แห่งประเทศไทย จำกัด ที่สหกรณ์ฯ ได้นำเงินไปฝากไว้ ได้ปรับลดลง สหกรณ์ฯ จึงมีความจำเป็นต้องลดดอกเบี้ยเงินฝากออมทรัพย์พิเศษลงด้วย จากเดิมร้อยละ ๓.๐๐ เหลือร้อยละ ๒.๖๐ เพื่อรักษาสถานภาพทางการเงินของสหกรณ์ฯ ซึ่งสหกรณ์ฯ ยังคำนึงถึงประโยชน์ที่ให้กับสมาชิกที่ฝากเงิน โดยให้ดอกเบี้ย ไม่ต่ำกว่าธนาคารพาณิชย์ทั่วไป และในปี ๒๕๖๐ มีสมาชิกมากู้เงินสามัญน้อยกว่าปีที่แล้ว แต่สหกรณ์ฯ ยังมีกำไรสุทธิเพิ่มขึ้น สามารถจัดสรรเป็นเงินปันผลร้อยละ ๖.๕๕ และเงินเฉลี่ยคืนร้อยละ ๒๐ ซึ่งเมื่อนำเงินเฉลี่ยคืนมาหักจากดอกเบี้ยเงินกู้ สมาชิกจะจ่ายดอกเบี้ยเงินกู้เพียงร้อยละ ๔.๘๐ ทั้งนี้เป็นผลมาจากการบริหารงานของคณะกรรมการ และการจัดการของฝ่ายจัดการอย่างมีประสิทธิภาพ และที่สำคัญอย่างยิ่งคือ ความเชื่อถือและความไว้วางใจของสมาชิกที่มีต่อสหกรณ์ฯ ซึ่งได้ร่วมใจกันสนับสนุนให้กิจการของสหกรณ์ฯ เจริญก้าวหน้าและประสบผลสำเร็จ

ผมขอขอบคุณสมาชิกทุกท่าน คณะกรรมการ ฝ่ายจัดการ และผู้ที่เกี่ยวข้องงานสหกรณ์ฯ เป็นอย่างดี ไว้ ณ โอกาสนี้ และขอให้ทุกท่านช่วยกันดูแลรักษาสหกรณ์ฯ ให้มีความเจริญก้าวหน้าด้วยความมั่นคงยั่งยืน เพื่อประโยชน์ เพื่อความสุขของสมาชิกตลอดไป

ท้ายนี้ผมขออาราธนาคุณพระศรีรัตนตรัย และสิ่งศักดิ์สิทธิ์ทั้งหลาย ที่เป็นที่เคารพนับถือของสมาชิกทุกท่าน ได้โปรดดลบันดาลให้ท่านและครอบครัว ประสบแต่ความสุข ความเจริญ สุขภาพแข็งแรง สมบูรณ์ คิดสิ่งใดที่ขอประกอบด้วยคุณธรรม ก็ขอให้ประสบผลสำเร็จสมดังความปรารถนาโดยทั่วกัน

พล.ท.

(ชำญณรงค์ นาคสวัสดิ์)

ประธานกรรมการ

สหกรณ์ออมทรัพย์วังพญาไท จำกัด

สภกรณ์ออมทรัพย์วังพญาไท จำกัด

ทุนเรือนหุ้น (บาท) เปรียบเทียบจำนวนทุนเรือนหุ้น ปี พ.ศ.2536 - พ.ศ.2560

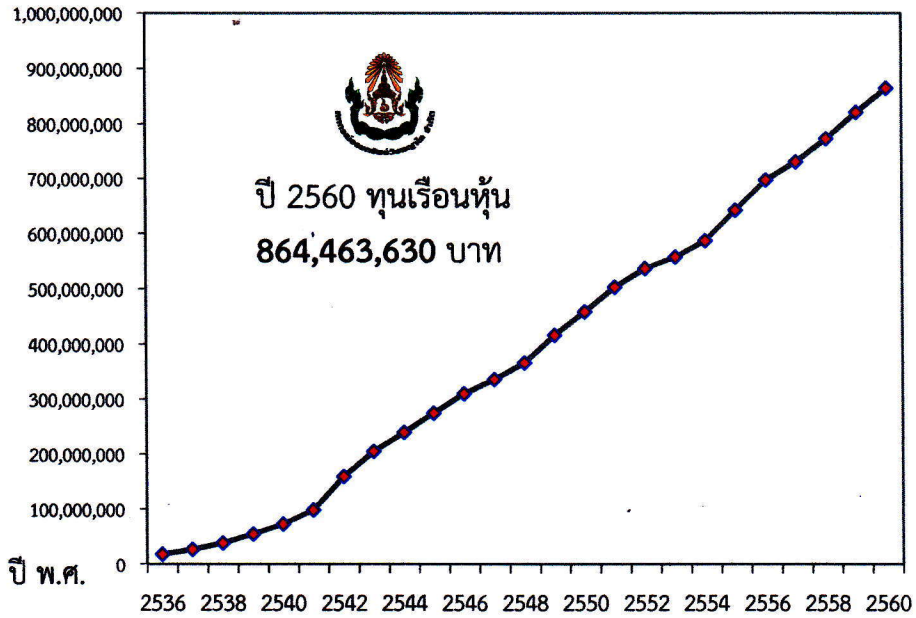

สภกรณ์ออมทรัพย์วังพญาไท จำกัด

จำนวนเงินฝาก (บาท) เปรียบเทียบเงินฝากออมทรัพย์ ปี พ.ศ.2536 - พ.ศ.2560



สหกรณ์ออมทรัพย์วังพญาไท จำกัด
เปรียบเทียบเงินให้สมาชิก ปี พ.ศ.2536 - พ.ศ.2560



สหกรณ์ออมทรัพย์วังพญาไท จำกัด
เปรียบเทียบสินทรัพย์รวม ปี พ.ศ.2536 - พ.ศ.2560





สทกรณออมทรัพย์วังพญาไท จำกัด
เปรียบเทียบรายได้ ปีพ.ศ.2556 - พ.ศ.2560

- ดอกเบี้ยรับเงินให้กู้ยืม
- ▨ ผลตอบแทนจากการลงทุน
- ▤ รายได้อื่นๆ

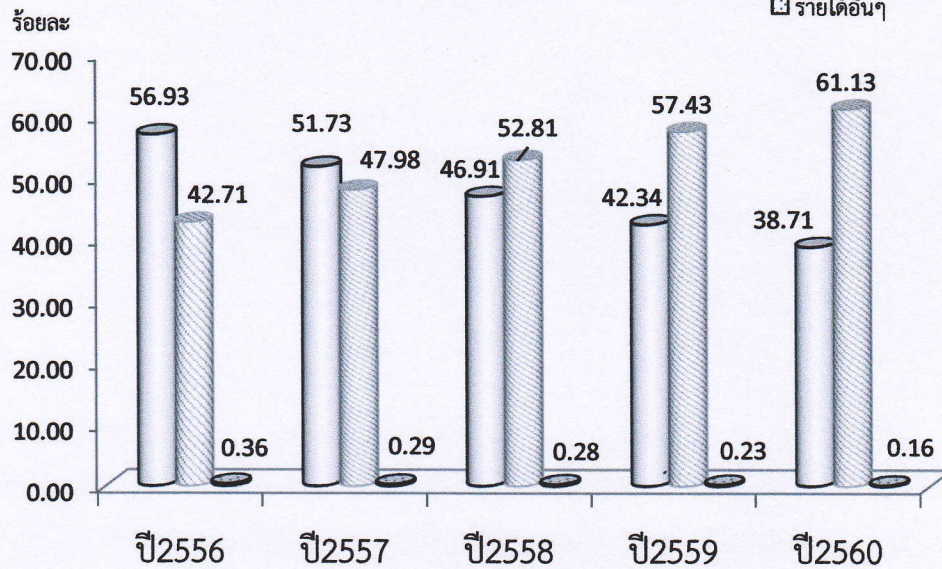

สทกรณออมทรัพย์วังพญาไท จำกัด
เปรียบเทียบรายได้ ค่าใช้จ่าย กำไรสุทธิ ปี พ.ศ.2556 - พ.ศ.2560

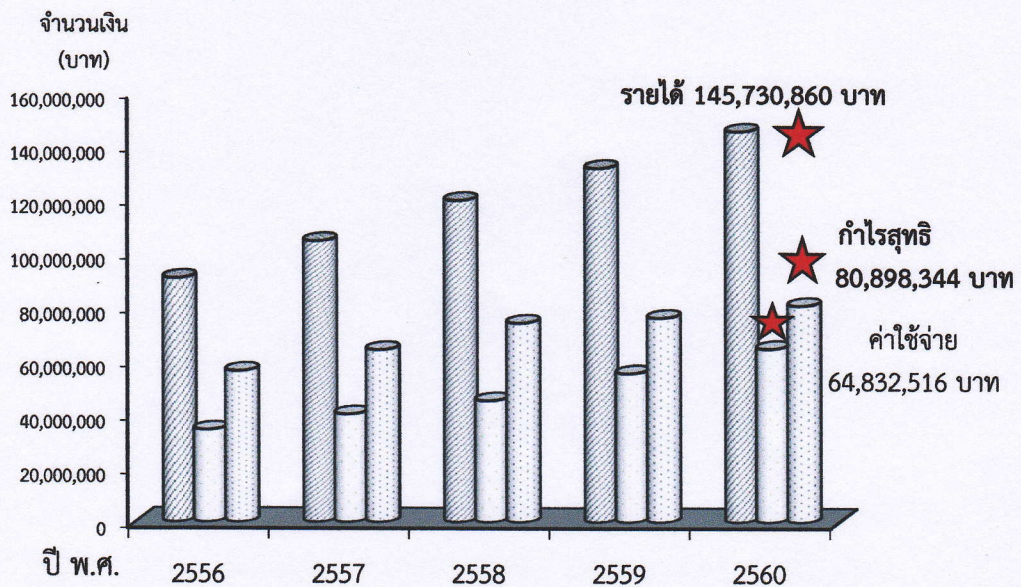



ระเบียบวาระการประชุมใหญ่สามัญประจำปี 2560
สหกรณ์ออมทรัพย์วังพญาไท จำกัด
ครั้งที่ 34

วันที่ 10 พฤศจิกายน 2560 เวลา 13.30 น.
ณ ห้องประชุม ชั้น 10 อาคารเฉลิมพระเกียรติฯ
โรงพยาบาลพระมงกุฎเกล้า

เวลา 08.30 – 14.00 น. สมาชิกลงทะเบียน และเลือกตั้งคณะกรรมการชุดที่ 35

เวลา 13.30 น. ประธานกล่าวเปิดประชุม

เวลา 13.35 น. เริ่มวาระการประชุม

- วาระที่ 1 เรื่อง รับรองรายงานการประชุมใหญ่สามัญ ประจำปี 2559
- วาระที่ 2 เรื่อง รายงานผลการดำเนินงานของสหกรณ์ ประจำปี 2560
- วาระที่ 3 เรื่อง การรับสมาชิกเข้าใหม่ และออกจากสหกรณ์ ในระหว่างปี 2560
- วาระที่ 4 เรื่อง พิจารณานุมัติงบประมาณการเงินของสหกรณ์ ประจำปี 2560
- หนังสือรับรองของสหกรณ์
 - รายงานผู้สอบบัญชี
 - งบแสดงฐานะการเงิน งบกำไรขาดทุนและงบกระแสเงินสด
 - รายงานของผู้ตรวจสอบกิจการ
- วาระที่ 5 เรื่องที่ 1 พิจารณานุมัติการจัดสรรกำไรสุทธิ ประจำปี 2560
- เรื่องที่ 2 แจ้งการจ่ายเงินปันผลและเงินเฉลี่ยคืน
- วาระที่ 6 กำหนดวงเงินที่สหกรณ์อาจกู้ยืม ประจำปี 2561
- วาระที่ 7 เรื่องการกำหนดแผนงานประจำปี 2561 ของสหกรณ์ฯ
- วาระที่ 8 เรื่องพิจารณานุมัติงบประมาณรายรับ - รายจ่าย ประจำปี 2560
- และ งบประมาณการรายรับ - รายจ่าย ประจำปี 2561
- วาระที่ 9 เรื่องพิจารณาคัดเลือกผู้สอบบัญชีประจำปี 2561
- และกำหนดค่าธรรมเนียมการสอบบัญชี
- วาระที่ 10 เรื่องเลือกตั้งผู้ตรวจสอบกิจการและกำหนดค่าใช้จ่าย ประจำปี 2561
- วาระที่ 11 เรื่องพิจารณานุมัติการนำเงินไปฝากหรือลงทุนในหลักทรัพย์
- ตามที่คณะกรรมการพัฒนาการสหกรณ์แห่งชาติกำหนด
- วาระที่ 12 เรื่องการเลือกตั้งคณะกรรมการดำเนินการชุดที่ 35
- วาระที่ 13 เรื่องของรางวัลแจกสมาชิก

สารบัญ

	หน้า
วาระที่ 1 เรื่องรับรองรายงานการประชุมใหญ่สามัญประจำปี 2559	1
วาระที่ 2 รายงานผลการดำเนินงานของสหกรณ์ประจำปี 2560	49
วาระที่ 3 การรับสมาชิกเข้าใหม่และออกจากสหกรณ์ในระหว่างปี 2560	54
วาระที่ 4 พิจารณานุมัติงบประมาณการเงินของสหกรณ์ประจำปี 2560	
* หนังสือรับรองของสหกรณ์	56
* รายงานของผู้สอบบัญชี	58
* งบแสดงฐานะการเงินของสหกรณ์	66
* รายงานของผู้ตรวจสอบกิจการ	76
วาระที่ 5 การจัดสรรกำไรสุทธิประจำปี 2560	79
วาระที่ 6 กำหนดวงเงินที่สหกรณ์อาจกู้ยืมประจำปี 2561	80
วาระที่ 7 เรื่องการกำหนดแผนงานประจำปี 2561 ของสหกรณ์ฯ	80
วาระที่ 8 พิจารณานุมัติงบประมาณรายรับ - รายจ่าย ประจำปี 2560	80
และประมาณการรายรับ - รายจ่าย ประจำปี 2561	
วาระที่ 9 เรื่องพิจารณาคัดเลือกผู้สอบบัญชีประจำปี 2561.....	87
วาระที่ 10 เรื่องเลือกตั้งผู้ตรวจสอบกิจการฯ ประจำปี 2561.....	87
วาระที่ 11 เรื่องพิจารณานุมัติการนำเงินไปฝากหรือลงทุนในหลักทรัพย์.....	87
ตามที่คณะกรรมการพัฒนาการสหกรณ์แห่งชาติกำหนด	
วาระที่ 12 เรื่องการเลือกตั้งคณะกรรมการดำเนินการชุดที่ 35.....	89
วาระที่ 13 เรื่องของรางวัลแจกสมาชิก	92
วิธีคิดเงินปันผลและเงินเฉลี่ยคืน ปี 2560	93
ระเบียบการสหกรณ์	95
สถิติเปรียบเทียบผลการดำเนินงานสหกรณ์ออมทรัพย์วังพญาไท จำกัด	105

การประชุมใหญ่สามัญประจำปี 2560	107
สมาคมพัฒนากิจสงเคราะห์สมาชิกสหกรณ์ออมทรัพย์วังพญาไท จำกัด	

รูปปกหน้า และ รูปปกหลัง

“ เพดาน และ ผนังห้อง ภายในพระที่นั่งพิมานจักรี พระราชวังพญาไท ”

วาระที่ 1 เรื่อง รับรองรายงานการประชุมใหญ่สามัญ ประจำปี 2559



รายงานการประชุมใหญ่สามัญประจำปี 2559
สหกรณ์ออมทรัพย์วังพญาไท จำกัด
ครั้งที่ 33

วันที่ 11 พฤศจิกายน 2559 เวลา 13.30 น.
ณ ห้องประชุม ชั้น 10 อาคารเฉลิมพระเกียรติฯ
โรงพยาบาลพระมงกุฎเกล้า

เวลา 08.30 – 14.00 น. สมาชิกลงทะเบียน และเลือกตั้งคณะกรรมการชุดที่ 34

เวลา 13.30 น. เลขานุการ เชิญสมาชิกในที่ประชุม ยืนถวายอาลัย
 แต่พระบาทสมเด็จพระปรมินทรมหาภูมิพลอดุลยเดช เป็นเวลา 89 วินาที

เวลา 13.40 น. เลขานุการ กล่าวรายงานต่อประธานในพิธี

เวลา 13.45 น. ประธานกล่าวเปิดประชุม และพิธีกรเชิญคณะกรรมการ
 ผู้ดำเนินรายการประชุม ขึ้นประจำที่บนเวที เพื่อดำเนินการประชุมต่อไป

ผู้ดำเนินรายการประชุม บนเวที ดังนี้

- | | |
|-------------------------------|---|
| 1.พล.ต.วิศาล ศรีโพธิ์ทองนาค | รองประธานกรรมการ (1) |
| 2.พล.ต.พีระพล ปกป้อง | รองประธานกรรมการ (2) |
| 3.พ.อ.หญิงรุ่งทิวา พิมพ์สักกะ | กรรมการ/เลขานุการ |
| 4.พ.ท.สมยศ แสนสุข | กรรมการ/เหรัญญิก |
| 5.พ.อ.หญิงศศิธร สิทธิสรเดช | ผู้จัดการ |
| 6.นายวิหิต วัฒนศักดิ์ | ผู้สอบบัญชี ภาคเอกชน |
| 7.นายสินชัย พสภภักดิ์ | เจ้าพนักงานส่งเสริมสหกรณ์ชำนาญการ
สง.ส่งเสริมสหกรณ์ กทม.พท.1 |

พิธีกร พ.ท.หญิงอรพรรณ นคราวงค์ และ พ.ท.หญิงไพจิตรต์ เพิ่มพูล

มีสมาชิกมาลงทะเบียนเข้าประชุม 2,704 คน จาก 3,451 คน คิดเป็น 78.35 %

ผู้สังเกตการณ์ ที่เป็นสมาชิกสมทบ (พนักงานราชการ) 125 คน จาก 146 คน คิดเป็น 85.62 %

เวลา 13.40 น. เริ่มวาระการประชุม

วาระที่ 1 เรื่องรับรองรายงานการประชุมใหญ่สามัญประจำปี 2558

ประธานฯ มอบหมายให้เลขานุการ ดำเนินการสรุปสาระสำคัญในรายงานผลการดำเนินงานของสหกรณ์
 ประจำปี 2558 เมื่อวันที่ 10 พ.ย.2558 เพื่อให้ที่ประชุมรับรอง หน้าที่ 1 – 41

มติที่ประชุม มีมติรับรองรายงานการประชุม

วาระที่ 2 เรื่องรายงานผลการดำเนินงานของสหกรณ์ ประจำปี 2559

ประธานฯ มอบหมายให้เลขานุการ รายงานผลการดำเนินงานของสหกรณ์ ประจำปี 2558 ให้สมาชิกทราบ
เรียน ท่านสมาชิกสหกรณ์ออมทรัพย์วิงพญาไท จำกัด ทุกท่าน

สหกรณ์ออมทรัพย์วิงพญาไท จำกัด ได้จดทะเบียนเป็นสหกรณ์เมื่อวันที่ 27 ธันวาคม 2526 และเริ่ม
ดำเนินการมาจนถึงปัจจุบัน เป็นเวลา 33 ปี กิจการได้เจริญก้าวหน้า มั่นคง เป็นที่เชื่อถือของสมาชิกโดยทั่วไป
มีผลการดำเนินงาน ดังนี้

1.ผลการดำเนินงานโดยทั่วไป ปี 2558 เปรียบเทียบกับปี 2559

รายการ	30 ก.ย.2558	30 ก.ย.2559	เพิ่มขึ้น(ลดลง)
จำนวนสมาชิก (คน)	3,380	3,451	73 คน
สินทรัพย์รวม (บาท)	2,277,214,123.06	2,799,770,287.98	522.55 ล้านบาท
ทุนเรือนหุ้น (บาท)	772,480,880.00	821,047,480.00	48.56 ล้านบาท
เงินรับฝากออมทรัพย์ (บาท)	39,164,479.94	41,532,634.64	2.36 ล้านบาท
เงินรับฝากออมทรัพย์พิเศษ	1,305,187,830.80	1,765,830,355.03	460.64 ล้านบาท
เงินให้กู้แก่สมาชิก (บาท)	862,634,124.33	907,920,271.33	45.29 ล้านบาท
รายได้ (บาท)	119,803,098.40	131,922,810.44	12.11 ล้านบาท
ค่าใช้จ่าย (บาท)	45,443,943.59	55,617,264.69	10.17 ล้านบาท
กำไรสุทธิประจำปี (บาท)	74,359,154.81	76,305,545.75	1.94 ล้านบาท

เลขานุการ ได้ขอแก้ไขข้อมูล จำนวนเงินที่เพิ่มขึ้น ในรายการกำไรสุทธิประจำปี ซึ่งพิมพ์ผิด จากเดิม 10.06
ล้านบาท เป็น 1.94 ล้านบาท ตามที่ พ.อ.สมบัติ ศรีเพ็ญ และ พ.อ.สุรจิตร์ นรนิ ทักท้วง
ที่ประชุม รับทราบ

เลขานุการ ชี้แจงรายการต่อไป ดังนี้

2.เงินให้กู้แก่สมาชิก (ต.ค.58 - ก.ย.59)

เงินกู้ฉุกเฉิน 1,061 คน 1,724 สัญญา จำนวนเงิน 109,019,000 บาท

เงินกู้สามัญ 755 คน 926 สัญญา จำนวนเงิน 539,678,000 บาท

รวม 1,816 คน 2,650 สัญญา จำนวนเงิน 648,697,000 บาท

สมาชิกที่เป็นหนี้เงินกู้สหกรณ์ จำนวน 2,138 ราย คิดเป็น 61.95% จากสมาชิก 3,451 คน

สมาชิกที่ไม่มีหนี้กับสหกรณ์ จำนวน 1,313 ราย คิดเป็น 38.05%

3. อัตราดอกเบี้ยของสหกรณ์

3.1 อัตราดอกเบี้ยเงินกู้ 1 ต.ค.58 – 31 ธ.ค.58 6.50 % , 1 ม.ค.59 ถึงปัจจุบัน 6.00 %

3.2 อัตราดอกเบี้ยเงินฝากออมทรัพย์ 2 มี.ค.52 ถึงปัจจุบัน 1.25 %

3.3 อัตราดอกเบี้ยเงินฝากออมทรัพย์พิเศษ 1 ต.ค.54 ถึงปัจจุบัน 3.00 %

4. เงินฝากชุมนุมสหกรณ์ออมทรัพย์แห่งประเทศไทย จำกัด www.fsct.com

(อันดับความน่าเชื่อถือองค์กร “A-/Stable ประเมินโดยบริษัท ทริสเรทติ้ง จำกัด)

เงินฝากชุมนุมสหกรณ์ออมทรัพย์แห่งประเทศไทย จำกัด ระยะเวลา 14 วัน - 60 เดือน อัตราดอกเบี้ย
ร้อยละ 1.10 – 5.30 ต่อปี ณ 30 ก.ย.59 สหกรณ์มีเงินฝาก จำนวน 108 ฉบับ รวม 1,711,000,000 บาท

5. เงินฝากธนาคารกรุงไทย จำกัด

เงินฝากธนาคารกรุงไทย จำกัด สาขาเทเวศร์ ฝากระยะเวลา 14 เดือน อัตราดอกเบี้ยร้อยละ 1.85 ต่อปี
ณ 30 ก.ย.59 เป็นเงิน 1,000,000 บาท

6. เงินฝากธนาคารกรุงเทพ จำกัด

เงินฝากธนาคารกรุงเทพจำกัด สาขาพร.ร.6 ฝากระยะเวลา 24 เดือน อัตราดอกเบี้ยร้อยละ 1.50 ต่อปี
ณ 30 ก.ย.59 เป็นเงิน 1,000,000 บาท

7. เงินฝากออมทรัพย์พิเศษ ชุมนุมสหกรณ์ทหาร จำกัด

เงินฝากชุมนุมสหกรณ์ทหารจำกัด ระยะเวลา 60 เดือน อัตราดอกเบี้ยร้อยละ 5.10 ต่อปี
ณ 30 ก.ย.59 จำนวน 2 รายการ รวม 40,000,000 บาท

8. หุ้นชุมนุมสหกรณ์ออมทรัพย์แห่งประเทศไทย จำกัด

ณ 30 ก.ย.59 หุ้นชุมนุมสหกรณ์ออมทรัพย์แห่งประเทศไทย จำกัด จำนวน 100,000,000 บาท

9. หุ้นชุมนุมสหกรณ์ทหารจำกัด

ณ 30 ก.ย.59 หุ้นชุมนุมสหกรณ์ทหาร จำกัด จำนวน 5,000,000 บาท

10. หุ้นบริษัทสหประกันชีวิต จำกัด

ณ 30 ก.ย.59 หุ้นบริษัทสหประกันชีวิต จำกัด จำนวน 12,000 บาท

11. ทุนสาธารณประโยชน์

คณะกรรมการได้อนุมัติทุนสาธารณประโยชน์ เพื่อบริจาคสมทบทุน มูลนิธิ และร่วมทำบุญ ดังนี้

1. บริจาควัดถ้ำกระบอก	200,000 บาท
2. บริจาคมูลนิธิกุมาร รพ.พระมงกุฎเกล้า (จัดงานวันเด็ก)	70,000 บาท
3. บริจาคเป็นทุนบุตรพิการกำลังพล จำนวน 8 ทุน	40,000 บาท
4. บริจาคเพื่อสนับสนุน วันพยาบาลสากล (กพย.รพ.ร.6)	20,000 บาท
5. บริจาคเพื่อสนับสนุนศูนย์บริหารงานส่งเสริมคุณภาพชีวิต รพ.ร.6	20,000 บาท
6. บริจาคเพื่อสนับสนุนงานกีฬา กองอายุรกรรม รพ.ร.6	10,000 บาท
7. บริจาค ชมรมดนตรีไทยและนาฏศิลป์วังพญาไท	20,000 บาท
8. บริจาค เพื่อสนับสนุนรม ให้ผู้ป่วย รพ.ร.6	15,000 บาท
9. บริจาค ซื้อดอกป๊อบปี วันทหารผ่านศึก	1,000 บาท
10. สนับสนุนงานโบริ่งการกุศล สวพท.	5,000 บาท
11. สนับสนุน ซื้อบัตรรวมการกุศล สมาคมพยาบาลแห่งประเทศไทย	2,000 บาท
12. ถูฐนพระราชทานกองทัพบก วัดพิชยญาติการาม	1,000 บาท
13. บริจาคซื้อสลากกาชาด สมาคมแม่บ้านทหารบก	500 บาท
14. การสัมมนาและการศึกษาอบรมทางสหกรณ์	7,400 บาท

รวมเป็นเงินทั้งหมด 411,900 บาท

12. ทุนสะสมเพื่อสวัสดิการสมาชิก

12.1 หมวดที่ 1 จ่ายเป็นเงินช่วยเหลือสมาชิกที่ถึงแก่กรรม จำนวน 8 ราย เป็นเงิน 630,000 บาท

12.2 หมวดที่ 3 ทุนส่งเสริมการศึกษาของบุตรสมาชิก

คณะกรรมการ ได้พิจารณาให้ทุนการศึกษาแก่บุตรสมาชิกประจำปี 2559 จำนวน 398 ทุน
เป็นเงิน 1,235,500 บาท เมื่อวันที่ 8 ก.ค.59 ดังนี้

1. ระดับ อุดมศึกษา,ปวส.	83 ทุน	ทุนละ 4,000 บาท	เป็นเงิน 332,000 บาท
2. ระดับ มัธยมปลายและอาชีวศึกษา	75 ทุน	ทุนละ 3,500 บาท	เป็นเงิน 262,500 บาท
3. ระดับ มัธยมศึกษาตอนต้น	82 ทุน	ทุนละ 3,000 บาท	เป็นเงิน 246,000 บาท
4. ระดับ ประถมศึกษา	158 ทุน	ทุนละ 2,500 บาท	เป็นเงิน 395,000 บาท

12.3 หมวดที่ 4 จ่ายเป็นทุนช่วยเหลือสมาชิกที่มีบุตรพิการ จำนวน 26 ทุน ทุนละ 5,000 บาท
เป็นเงิน 130,000 บาท

12.4 หมวดที่ 5 จ่ายเป็นเงินขวัญถุงสมาชิกที่มีอายุครบ 60 ปี จำนวน 84 ท่าน
เป็นเงิน 781,000.00 บาท

ในปี 2559 มีสมาชิกที่อายุครบ 60 ปี และได้รับเงินขวัญถุง ตามระเบียบว่าด้วยทุนสะสมเพื่อสวัสดิการสมาชิก พ.ศ.2557 ดังนี้

ลำดับที่	ชื่อ - สกุล	อายุการเป็นสมาชิก ณ ก.ย.59	ได้รับเงินขวัญถุง (บาท)
1	ร.ท.อุโหม อ่อนท้าว	32 ปี 8 เดือน	12,000.00
2	ร.ต.สำเร็จ มณี้อย	32 ปี 8 เดือน	12,000.00
3	นายบุญจันทร์ ลานน้ำเที่ยง	32 ปี 1 เดือน	12,000.00
4	นายพิชิต พุ่มไสว	31 ปี 10 เดือน	12,000.00
5	ร.ท.ไพรัช แก้วจำลอง	31 ปี 6 เดือน	12,000.00
6	นางประพิศ ราชสิงโ	30 ปี 8 เดือน	12,000.00
7	จ.ส.อ.จิระเดช เจริมมงคล	30 ปี 5 เดือน	12,000.00
8	นางวิไล มุ่งฝอยกลาง	30 ปี 3 เดือน	12,000.00
9	พ.ต.จิระศักดิ์ เกิดสุข	29 ปี 9 เดือน	11,000.00
10	พล.ต.หญิงจิรภา ปาละศักดิ์	29 ปี 5 เดือน	11,000.00
11	ร.ต.สวัสดิ์ ขอพึ่งกลาง	29 ปี 3 เดือน	11,000.00
12	นายประนม ตาพันธุ์	28 ปี 4 เดือน	11,000.00
13	ร.ต.หญิงเอมอร เกตุโสภณกุล	28 ปี	11,000.00
14	พ.อ.หญิงราตรี ศรีเพ็ญ	27 ปี 6 เดือน	11,000.00
15	นางละเอียด มงคลรัตนกาล	27 ปี 3 เดือน	11,000.00
16	นายสุริยะ ราชสิงโ	26 ปี 9 เดือน	11,000.00
17	ร.ต.ประดิษฐ์ คำเจริญ	25 ปี 10 เดือน	11,000.00
18	พ.ท.เดชา ศุภมานพ	25 ปี 6 เดือน	11,000.00
19	นางดารา นรเทพ	24 ปี 9 เดือน	10,000.00
20	นางสมสมัย ทองคงอ่วม	24 ปี 7 เดือน	10,000.00
21	นางเบญจวรรณ นุชเจริญ	24 ปี 5 เดือน	10,000.00
22	พ.อ.หญิงพัชรินทร์ รตเวสสนันท์	24 ปี 3 เดือน	10,000.00
23	พ.อ.หญิงเบญจลักษณ์ สหุมภีระ	24 ปี	10,000.00
24	นายบุญส่ง เปรมเดช	24 ปี	10,000.00
25	พ.อ.หญิงศิริลักษณ์ ดำรงรัตน์	23 ปี 10 เดือน	10,000.00
26	นางนิยม สาตรา	23 ปี 10 เดือน	10,000.00
27	พ.อ.บรรจบ วันไทย	23 ปี 9 เดือน	10,000.00
28	พ.อ.หญิงกรรณิกา เรืองผล	23 ปี 8 เดือน	10,000.00
29	นางจิรวรรณ คุปตะพันธ์	23 ปี 8 เดือน	10,000.00
30	นายเสน่ห์ อู่อรุณ	23 ปี 8 เดือน	10,000.00
31	นางสุภา อยู่อ่อมสิน	23 ปี 1 เดือน	10,000.00
32	นางพิกุล แสงขุ่ม	23 ปี 1 เดือน	10,000.00
33	นางสาคร วงษ์เวียงจันทร์	22 ปี 11 เดือน	10,000.00

ลำดับที่	ชื่อ - สกุล	อายุการเป็นสมาชิก ณ ก.ย.59	ได้รับเงินขวัญถุง (บาท)
34	พล.ต.หญิงไพจิตรต์ อัครธนบดี	22 ปี 10 เดือน	10,000.00
35	นางพรพรรณ นอใหม่	22 ปี 8 เดือน	10,000.00
36	นางเพ็ญศรี โสวรรณมา	22 ปี 8 เดือน	10,000.00
37	นางนุชนาถ สุกติ	22 ปี 6 เดือน	10,000.00
38	นางเทวินทร์ ฤทธิ์คำรพ	22 ปี 4 เดือน	10,000.00
39	นางมณฑนา ชื่นงาม	21 ปี 2 เดือน	10,000.00
40	ร.ต.ชนพงษ์ ยิ่งผล	20 ปี 7 เดือน	10,000.00
41	พ.อ.หญิงสุรใจ เอื้อกิจ	19 ปี 11 เดือน	9,000.00
42	นางขจิตร เพ็ชรน้อย	19 ปี 11 เดือน	9,000.00
43	นางจงกล นะวาระ	19 ปี 9 เดือน	9,000.00
44	พ.อ.หญิงพัทยา สุวรรณานนท์	19 ปี 8 เดือน	9,000.00
45	พล.ต.ศรีณีย์ จีระพันธุ์	19 ปี 7 เดือน	9,000.00
46	ร.ต.หญิงศรिता ดีสุวรรณ	18 ปี 11 เดือน	9,000.00
47	พล.ท.บุญเต็ม แสงดิษฐ์	18 ปี 8 เดือน	9,000.00
48	พ.อ.หญิงสมฤดี ฉันทปาไลต์	18 ปี 8 เดือน	9,000.00
49	พ.ท.ทยากร มีสมศักดิ์	18 ปี 8 เดือน	9,000.00
50	พ.ท.ชัยชนะ นิมน้อย	18 ปี 7 เดือน	9,000.00
51	พล.ต.หญิงสมพิศ พรหมเดช	18 ปี 2 เดือน	9,000.00
52	ร.ต.หญิงประกาย เกษร	18 ปี	9,000.00
53	ร.อ.หญิงจิตรา ทับเกต	17 ปี 10 เดือน	9,000.00
54	พ.ท.หญิงปนัดดา ถวิลลาภ	17 ปี 8 เดือน	9,000.00
55	น.ส.อรุณศรี ไหมช่วย	17 ปี 8 เดือน	9,000.00
56	พล.ต.หญิงสุกานดา หาญชนะ	17 ปี 5 เดือน	9,000.00
57	นายจรินทร์ สอาดเหลือ	17 ปี 5 เดือน	9,000.00
58	ร.ท.ชุมพล นกโต	17 ปี	9,000.00
59	นางพรพิศ แก้วจำลอง	16 ปี 1 เดือน	9,000.00
60	พ.อ.หญิงเปรมวดี ฐานพงษ์	15 ปี 10 เดือน	9,000.00
61	พ.อ.หญิงภารณี ฤกษ์เย็น	15 ปี 1 เดือน	9,000.00
62	พล.ท.สกล เอี่ยมตระกูล	14 ปี 4 เดือน	8,000.00
63	ร.ท.มานิต บุญประกอบ	14 ปี 4 เดือน	8,000.00
64	นายณรงค์ พานิชนันท์	13 ปี 9 เดือน	8,000.00
65	พ.ท.เชาว์ ธรรมโชติ	12 ปี 5 เดือน	8,000.00
66	นายทวิช พงษ์การุณ	11 ปี 6 เดือน	8,000.00
67	ร.อ.ศักดิ์ดา อิงคะระ	11 ปี 6 เดือน	8,000.00
68	พล.ต.หญิงดวงปภัสร จาตุรงค์กุล	11 ปี 3 เดือน	8,000.00
69	พล.ต.หญิงปรางฉาย เศรษฐจันทร์	11 ปี 2 เดือน	8,000.00
70	นางชลอ ยิ่งยืน	11 ปี 2 เดือน	8,000.00

ลำดับที่	ชื่อ - สกุล	อายุการเป็นสมาชิก ณ ก.ย.59	ได้รับเงินขวัญถุง (บาท)
71	พ.อ.หญิงสุรีพร พ่วงพงษ์	10 ปี 11 เดือน	8,000.00
72	พ.อ.หญิงนพวรรณ ขำศรีพันธุ์	10 ปี 8 เดือน	8,000.00
73	นางสุภาพรรณ พูลโษษฐ์	8 ปี 9 เดือน	7,000.00
74	พล.อ.ไตรโรจน์ ครุฑเวช	8 ปี 5 เดือน	7,000.00
75	ร.ท.ประสาน สุ่นประเสริฐ	7 ปี 5 เดือน	7,000.00
76	นางบุลภร ลั่นหลาม	6 ปี 11 เดือน	7,000.00
77	นางจินดารัตน์ สังข์สุวรรณ	6 ปี 4 เดือน	7,000.00
78	ร.ต.ชาญณรงค์ ม่วงศรี	6 ปี 1 เดือน	7,000.00
79	พ.ท.ชง ท่ำทราย	5 ปี 7 เดือน	7,000.00
80	ร.ท.ชัยพงศ์ หาลำเจียก	5 ปี 5 เดือน	7,000.00
81	น.ส.จิตรา แผงจักร	5 ปี 1 เดือน	7,000.00
82	พ.ท.กิตติคุณ อุบลรัตน์	4 ปี 3 เดือน	5,000.00
83	นายยุทธ การสังเวช	4 ปี 3 เดือน	5,000.00
84	พล.ท.วิชัย ประยูรวิวัฒน์	3 ปี 10 เดือน	5,000.00
รวม 84 ราย รวมเป็นเงินทั้งหมด			781,000.00 บาท

12.5 ทุนช่วยเหลือผู้ค้าประกันเงินกู้สามัญ คงเหลือ ณ ก.ย.59 จำนวน 2,399,216.29 บาท เพิ่มทุนปีละประมาณ 200,000 บาท จากการจัดสรรกำไรสุทธิประจำปี (ทุนสะสมเพื่อสวัสดิการสมาชิก)

มติที่ประชุม รับทราบ

13. การแก้ไขเพิ่มเติมระเบียบสหกรณ์

เลขานุการ ชี้แจงการแก้ไขเพิ่มเติมระเบียบสหกรณ์ ในปี 2559 ตามที่คณะกรรมการได้มีการพิจารณา ดังนี้

13.1 ตามมติที่ประชุมคณะกรรมการดำเนินการ ชุดที่ 33 ครั้งที่ 3 เมื่อวันที่ 20 ม.ค.59 มีมติให้แก้ไขเพิ่มเติมระเบียบ ว่าด้วยเงินกู้สามัญ และเงินกู้เพื่อเหตุฉุกเฉิน แก้ไขเพิ่มเติม(ฉบับที่ 4) พ.ศ.2559 ตั้งแต่วันที่ 1 ก.พ.59 (ขยายเงินกู้ฉุกเฉิน ไม่เกิน 200,000 บาท)

13.2 ตามมติที่ประชุมคณะกรรมการดำเนินการ ชุดที่ 33 ครั้งที่ 4 เมื่อวันที่ 25 ก.พ.59 มีมติให้แก้ไขเพิ่มเติมระเบียบ ว่าด้วยอัตราค่าจ้าง การบรรจุและแต่งตั้ง และขึ้นเงินเดือน เจ้าหน้าที่สหกรณ์ พ.ศ.2559 ตั้งแต่วันที่ 1 เม.ย.59

ที่ประชุม รับทราบ

14. รายงานคณะกรรมการดำเนินงานประจำปี 2559 (ชุดที่ 33) สังกัด วาระที่/ปีที่

1.พล.ต.ชาญณรงค์ นาคสวัสดิ์	ประธานกรรมการ	รพ.รร.6	1/1
2.พล.ต.วิศาล ศรีโพธิ์ทองนาค	รองประธานกรรมการ(1)	รพ.รร.6	1/2
3.พล.ต.พีระพล ปกป้อง	รองประธานกรรมการ(2)	ศพม.	1/1
4.พ.อ.หญิงขวัญใจ ธนกิจจารุ	กรรมการ	รพ.รร.6	1/1
5.พ.อ.พลเสฏฐ์ ลัดดาตาพันธ์	กรรมการ	พบ.	1/2
6.พ.อ.หญิงรุ่งทิวา พิมพ์สักกะ	กรรมการ/เลขานุการ	รพ.รร.6	1/2
7.พ.อ.หญิงสุฤทัย วิโรจน์ยุติ	กรรมการ	พบ.	2/2
8.พ.อ.หญิงวนิดา สุขคนธ์	กรรมการ	พบ.	1/2
9.พ.ท.สมยศ แสนสุข	กรรมการ/เหรัญญิก	รพ.รร.6	1/2
10.พ.ท.หญิงอรพรรณ นคราวงค์	กรรมการ	วพม.	2/1
11.พ.ท.หญิงไพจิตรต์ เพิ่มพูล	กรรมการ	รพ.รร.6	2/1
12.ร.อ.เสถียร ทองเนื้อ	กรรมการ	รพ.รร.6	2/1
13.ร.ท.ไชยยันต์ สิงห์ทอง	กรรมการ	รพ.รร.6	1/2
14.จ.ส.อ.หญิงณมนต์ ไอสถศรี	กรรมการ	รพ.รร.6	2/1
15.นางพรพิรุณ ชูราศรี	กรรมการ	รพ.รร.6	1/2
<u>ที่ปรึกษา</u> 1.พล.ต.ธารา พูนประชา	ผอ.สพธ.		
2.พ.ท.ผาลิต เกตย์ย่อย	ชรก.สนง.รพ.รร.6		
<u>ผู้ตรวจสอบกิจการ</u> พ.ต.ศักดิ์ดา อิงควะระ	ผช.หน.ฝก.รพ.รร.6		

15. เจ้าหน้าที่ประจำสำนักงานสทกรรม

1. พ.อ.หญิงศศิธร	สิทธิสรเดช	ผู้จัดการ นปก.ประจำ พบ.
2. น.ส.ปาริชาติ	สีหะวงค์	เจ้าหน้าที่บัญชี
3. นางมนัสสวาสดี	โพธิ์ชัน	เจ้าหน้าที่การเงิน
4. น.ส.ยุวบูรณ์	แต่ใหม่	เจ้าหน้าที่ทะเบียนหุ้น
5. น.ส.สุจิตรา	ขุนสนิท	เจ้าหน้าที่สมาชิกสัมพันธ์
6. นางอาภรณ์	บุญยืน	เจ้าหน้าที่ทะเบียนหุ้น
7. น.ส.เพชรรัตน์	ทองหล่อ	เจ้าหน้าที่ทะเบียนหุ้น
8. น.ส.กัลยาณี	มาศผล	เจ้าหน้าที่ธุรการ
9. น.ส.เมฆนภา	ชัยศรี	เจ้าหน้าที่ช่วยงานการเงิน
10. น.ส.รภัษชนก	อ่อนน่วม	เจ้าหน้าที่ช่วยงานบัญชี

มติที่ประชุม รับทราบ

วาระที่ 3 เรื่องการรับสมาชิกเข้าใหม่ และออกจากสหกรณ์ ในระหว่างปี 2559**ประธานฯ** มอบหมายให้เลขานุการเสนอให้ที่ประชุมรับทราบจำนวนสมาชิกของสหกรณ์ ดังนี้

เมื่อสิ้นปี 2558 สหกรณ์มีสมาชิก รวม 3,380 คน

ในระหว่างปี 2559 ได้มีการเปลี่ยนแปลงจำนวนสมาชิก ดังนี้

สมาชิกสมัครใหม่ 170 คน

สมาชิกลาออก 99 คน

สมาชิกถึงแก่กรรม 10 คน

รวมยอดสมาชิก ณ วันที่ 30 ก.ย.59 3,451 คน

จำนวนสมาชิก แบ่งตามสังกัด ดังนี้

สังกัด รพ.ร.ร.6 จำนวน 1,798 คน (52.10%)

สังกัด พบ. จำนวน 494 คน (14.31%)

สังกัด วพม. จำนวน 213 คน (6.17%)

สังกัด สวพท. จำนวน 81 คน (2.35%)

สังกัด ศพม. จำนวน 32 คน (0.93%)

สังกัด วพบ. จำนวน 81 คน (2.35%)

สังกัด สพร. จำนวน 89 คน (2.58%)

สังกัด รร.สร.พบ. จำนวน 51 คน (1.48%)

สังกัด นอกหน่วย จำนวน 612 คน (17.73%)

รวม จำนวน 3,451 คน

สมาชิก (ปกติ) จำนวน 3,305 คน

สมาชิกสมทบ (พนักงานราชการ) จำนวน 146 คน

มติที่ประชุม รับทราบ**วาระที่ 4** เรื่อง พิจารณานุมัติงบประมาณการเงินของสหกรณ์ ประจำปี 2559

- หนังสือรับรองของสหกรณ์
- รายงานผู้สอบบัญชี
- งบแสดงฐานะการเงิน งบกำไรขาดทุนและงบกระแสเงินสด
- รายงานของผู้ตรวจสอบกิจการ



หนังสือรับรองของสภกรณ์

20 ตุลาคม 2559

เรียน นายวิฑิต วัฒนศักดิ์ ผู้สอบบัญชี

หนังสือรับรองฉบับนี้ให้ไว้เพื่อประโยชน์ของท่านในการตรวจสอบงบการเงินของสภกรณ์ ออมทรัพย์วิงพญาไท จำกัด สำหรับปีสิ้นสุดวันที่ 30 กันยายน 2559 เพื่อแสดงความเห็นว่า งบการเงินดังกล่าว แสดงฐานะการเงิน ณ วันที่ 30 กันยายน 2559 ผลการดำเนินงาน และกระแสเงินสด สำหรับปีสิ้นสุดวันเดียวกันของสภกรณ์ออมทรัพย์วิงพญาไท จำกัด โดยถูกต้องตามที่ควรในสาระสำคัญ ตามระเบียบที่นายทะเบียนสภกรณ์กำหนดหรือไม่

ข้าพเจ้าเป็นผู้รับผิดชอบในการจัดทำมีการจัดการที่มีประสิทธิภาพ เพื่อให้การดำเนินงานของสภกรณ์เป็นไปตามกฎหมายสภกรณ์ ระเบียบ ข้อบังคับที่เกี่ยวข้อง

ข้าพเจ้าขอรับรองรายละเอียดเกี่ยวกับงบการเงินที่ท่านตรวจสอบตามที่ข้าพเจ้าทราบ และคิดว่าควรจะเป็น เช่น รายการดังต่อไปนี้

1. งบการเงินไม่มีการแสดงข้อมูลที่ขัดต่อข้อเท็จจริงอันเป็นสาระสำคัญ ซึ่งรวมถึงการละเว้นการแสดงรายการและข้อมูลต่าง ๆ

2. ข้าพเจ้าได้จัดเอกสารหลักฐานและข้อมูลดังต่อไปนี้ให้ท่านตรวจสอบครบถ้วนแล้ว คือ

2.1 บันทึกรายการบัญชี เอกสารหลักฐานประกอบรายการบัญชี และข้อมูลอื่นที่เกี่ยวข้องทั้งหมด

2.2 รายงานการประชุมคณะกรรมการดำเนินการและรายงานการประชุมใหญ่

3. ไม่มีรายการผิดปกติที่เกี่ยวข้องกับการกระทำของคณะกรรมการดำเนินการหรือเจ้าหน้าที่ของสภกรณ์ ผู้ซึ่งมีหน้าที่สำคัญเกี่ยวกับระบบบัญชี และระบบการควบคุมภายใน หรือรายการผิดปกติที่มีผลกระทบอย่างเป็นสาระสำคัญต่องบการเงิน

4. สภกรณ์ได้ปฏิบัติตามเงื่อนไขของสัญญาทั้งหมด ซึ่งหากไม่ปฏิบัติตามอาจมีผลกระทบอย่างมีสาระสำคัญต่องบการเงิน นอกจากนี้สภกรณ์ได้ปฏิบัติตามระเบียบและข้อกำหนดของหน่วยงานราชการหรือหน่วยงานที่กำกับดูแล ซึ่งหากไม่ปฏิบัติตามอาจมีผลกระทบอย่างมีสาระสำคัญต่องบการเงิน

5. สภกรณ์ไม่ได้รับหนังสือแจ้งจากหน่วยราชการอันมีผลต่องบการเงิน เพราะมิได้ปฏิบัติตามกฎหมายหรือข้อบังคับ ซึ่งรวมถึงการถูกเรียกขูดเซส หรือถูกประเมินภาษีอากร หรือมีหนี้สินที่อาจเกิดขึ้นในภายหน้า ซึ่งควรจะได้นำมาพิจารณาเปิดเผยในหมายเหตุประกอบงบการเงิน หรือใช้เป็นหลักเกณฑ์ในการตั้งสำรองค่าเสียหายที่อาจเกิดขึ้น

6. รายการหรือข้อมูลดังต่อไปนี้ มีการบันทึกหรือเปิดเผยไว้อย่างเพียงพอและเหมาะสมในงบการเงิน

6.1 ข้อตกลงกับสถาบันการเงินเกี่ยวกับภาระผูกพันเงินฝาก หรือข้อจำกัดการใช้เงินกู้

6.2 สินทรัพย์ที่ใช้เป็นหลักประกัน

7. สหกรณ์มีกรรมสิทธิ์ในสินทรัพย์ทั้งหมดอย่างถูกต้องตามกฎหมาย และไม่มีภาระผูกพันหรือข้อผูกมัดใด ๆ ในสินทรัพย์ของสหกรณ์ เว้นแต่ที่ได้เปิดเผยไว้ในหมายเหตุประกอบงบการเงิน

8. สหกรณ์ได้บันทึกหรือเปิดเผยรายการหนี้สินทั้งหมดของสหกรณ์ ทั้งที่เกิดขึ้นแล้วและอาจเกิดขึ้นในภายหน้าไว้อย่างเหมาะสม รวมทั้งได้มีการเปิดเผยไว้ในหมายเหตุประกอบงบการเงินเกี่ยวกับหลักประกันทั้งหมดที่สหกรณ์ให้แก่บุคคลที่สาม นอกจากนี้สหกรณ์ไม่มีคดีฟ้องร้องอื่นและไม่มีคดีที่คาดว่าจะเกิดขึ้น

9. นอกจากเรื่องที่อยู่อธิบายไว้ในหมายเหตุประกอบงบการเงินแล้ว ไม่มีเหตุการณ์ใดเกิดขึ้นหรือไม่ปรากฏข้อเท็จจริงใดที่มีผลกระทบต่องบการเงินอย่างมีสาระสำคัญ ซึ่งต้องนำมาปรับปรุงงบการเงินหรือเปิดเผยในหมายเหตุประกอบงบการเงินอีก

ขอแสดงความนับถือ

พลตรี

(ชาญณรงค์ นาคสวัสดิ์)

ประธานกรรมการ

พันเอกหญิง

(ศศิธร สิทธิสรเดช)

ผู้จัดการ

รายงานของผู้สอบบัญชี

เสนอ นายทะเบียนสหกรณ์

ข้าพเจ้าได้ตรวจสอบงบการเงินของสหกรณ์ออมทรัพย์ วังพญาไท จำกัด ซึ่งประกอบด้วย งบแสดงฐานะการเงิน ณ วันที่ 30 กันยายน 2559 งบกำไรขาดทุนและงบกระแสเงินสด สำหรับปีสิ้นสุดวันเดียวกัน รวมถึงหมายเหตุสรุปนโยบายการบัญชีที่สำคัญ และหมายเหตุเรื่องอื่น ๆ

ความรับผิดชอบของคณะกรรมการดำเนินการสหกรณ์ต่องบการเงิน

คณะกรรมการดำเนินการสหกรณ์เป็นผู้รับผิดชอบในการจัดทำและการนำเสนองบการเงินเหล่านี้ โดยถูกต้องตามที่ควรตามระเบียบนายทะเบียนสหกรณ์ และรับผิดชอบเกี่ยวกับการควบคุมภายในที่คณะกรรมการดำเนินการสหกรณ์พิจารณาว่าจำเป็น เพื่อให้สามารถจัดทำงบการเงินที่ปราศจากการแสดงข้อมูลที่ขัดต่อข้อเท็จจริงอันเป็นสาระสำคัญ ไม่ว่าจะเกิดจากการทุจริตหรือข้อผิดพลาด

ความรับผิดชอบของผู้สอบบัญชี

ข้าพเจ้าเป็นผู้รับผิดชอบในการแสดงความเห็นต่องบการเงินดังกล่าวจากผลการตรวจสอบของข้าพเจ้า ข้าพเจ้าได้ปฏิบัติตามตรวจสอบตามมาตรฐานการสอบบัญชีและระเบียบนายทะเบียนสหกรณ์ ซึ่งกำหนดให้ข้าพเจ้าปฏิบัติตามข้อกำหนดด้านจรรยาบรรณของผู้สอบบัญชีสหกรณ์ รวมถึงวางแผนและปฏิบัติตามตรวจสอบเพื่อให้ได้ความเชื่อมั่นอย่างสมเหตุสมผลว่า งบการเงินปราศจากการแสดงข้อมูลที่ขัดต่อข้อเท็จจริงอันเป็นสาระสำคัญหรือไม่

การตรวจสอบรวมถึงการใช้วิธีการตรวจสอบเพื่อให้ได้มาซึ่งหลักฐานการสอบบัญชีเกี่ยวกับจำนวนเงิน และการเปิดเผยข้อมูลในงบการเงิน วิธีการตรวจสอบที่เลือกใช้ขึ้นอยู่กับดุลยพินิจของผู้สอบบัญชี ซึ่งรวมถึงการประเมินความเสี่ยงจากการแสดงข้อมูลที่ขัดต่อข้อเท็จจริงอันเป็นสาระสำคัญของงบการเงิน ไม่ว่าจะเกิดจากการทุจริตหรือข้อผิดพลาดในการประเมินความเสี่ยงดังกล่าว ผู้สอบบัญชีพิจารณาการควบคุมภายในที่เกี่ยวข้องกับการจัดทำ และการนำเสนองบการเงินโดยถูกต้องตามที่ควรของสหกรณ์ เพื่อออกแบบวิธีการตรวจสอบที่เหมาะสมกับสถานการณ์ แต่ไม่ใช่เพื่อวัตถุประสงค์ในการแสดงความเห็นต่อประสิทธิภาพของการควบคุมภายในของสหกรณ์ การตรวจสอบรวมถึงการประเมินความเหมาะสมของนโยบายการบัญชีที่คณะกรรมการดำเนินการสหกรณ์ใช้และความสมเหตุสมผลของประมาณการทางบัญชีที่จัดทำขึ้น โดยคณะกรรมการดำเนินการสหกรณ์ รวมทั้งการประเมินการนำเสนองบการเงินโดยรวม

ข้าพเจ้าเชื่อว่าหลักฐานการสอบบัญชีที่ข้าพเจ้าได้รับเพียงพอและเหมาะสม
ความเห็นของข้าพเจ้า

เพื่อใช้เป็นเกณฑ์ในการแสดง

/ ความเห็น

ความเห็น

ข้าพเจ้าเห็นว่า งบการเงินข้างต้นนี้แสดงฐานะการเงินของสหกรณ์ออมทรัพย์ วังพญาไท จำกัด ณ วันที่ 30 กันยายน 2559 ผลการดำเนินงาน และกระแสเงินสดสำหรับปีสิ้นสุดวันเดียวกัน โดยถูกต้องตามที่ควรในสาระสำคัญตามระเบียบนายทะเบียนสหกรณ์



(นายวิฑูรย์ วัฒนศักดิ์)

ผู้สอบบัญชี

สำนักงานวิฑูรย์และบุตร

645 ซอยลาดพร้าว 80 ถนนลาดพร้าว

แขวงวังทองกลาง เขตวังทองกลาง กรุงเทพฯ 10310

20 ตุลาคม 2559

สหกรณ์ออมทรัพย์วังพญาไท จำกัด

งบแสดงฐานะการเงิน

ณ วันที่ 30 กันยายน 2559

		<u>ปี 2559</u>	<u>ปี 2558</u>
	<u>หมายเหตุ</u>	<u>บาท</u>	<u>บาท</u>
สินทรัพย์			
สินทรัพย์หมุนเวียน			
เงินสดและเงินฝากธนาคาร	2	30,524,765.89	36,446,655.03
เงินฝากสหกรณ์อื่น	3	1,751,000,000.00	1,261,000,000.00
เงินลงทุนระยะสั้น	4	0.00	22,000,000.00
เงินให้กู้ยืมระยะสั้น-สุทธิ	5	173,723,569.13	146,682,403.08
ดอกเบี้ยเงินให้กู้ค้างรับ		11,850.23	15,987.03
สินทรัพย์หมุนเวียนอื่น	6	4,575,718.67	4,849,684.04
รวมสินทรัพย์หมุนเวียน		<u>1,959,835,903.92</u>	<u>1,470,994,729.18</u>
สินทรัพย์ไม่หมุนเวียน			
เงินลงทุนระยะยาว	4	105,012,000.00	90,012,000.00
เงินให้กู้ยืมระยะยาว-สุทธิ	5	734,196,702.20	715,951,721.25
ที่ดิน อาคารและอุปกรณ์-สุทธิ		725,681.86	255,672.63
รวมสินทรัพย์ไม่หมุนเวียน		<u>839,934,384.06</u>	<u>806,219,393.88</u>
รวมสินทรัพย์		<u><u>2,799,770,287.98</u></u>	<u><u>2,277,214,123.06</u></u>

		<u>ปี 2559</u>	<u>ปี 2558</u>
	<u>หมายเหตุ</u>	<u>บาท</u>	<u>บาท</u>
หนี้สินและทุนของสหกรณ์			
หนี้สินหมุนเวียน			
เงินรับฝาก	7	1,807,362,989.67	1,344,352,310.74
เงินรอจ่ายคืน		59,484.43	57,977.23
รวมหนี้สินหมุนเวียน		1,807,422,474.10	1,344,410,287.97
หนี้สินไม่หมุนเวียน			
สำรองบำเหน็จเจ้าหน้าที่		4,594,480.00	3,906,570.00
รวมหนี้สินไม่หมุนเวียน		4,594,480.00	3,906,570.00
รวมหนี้สิน		1,812,016,954.10	1,348,316,857.97
ทุนของสหกรณ์			
ทุนเรือนหุ้น (มูลค่าหุ้นละ 10.00 บาท)		821,047,480.00	772,480,880.00
ทุนสำรอง		84,612,508.07	76,714,808.22
ทุนสะสมตามข้อบังคับ ระเบียบและอื่นๆ	8	5,787,800.06	5,342,422.06
กำไรสุทธิประจำปี		76,305,545.75	74,359,154.81
รวมทุนของสหกรณ์		987,753,333.88	928,897,265.09
รวมหนี้สินและทุนของสหกรณ์		2,799,770,287.98	2,277,214,123.06

หมายเหตุประกอบงบการเงินเป็นส่วนหนึ่งของงบการเงินนี้

พลตรี,

(ชาณุณรงค์ นาคสวัสดิ์)

ประธานกรรมการ

พันเอกหญิง

(รุ่งทิwa พิมพิ์สักกะ)

เลขานุการ

วันที่ 20 ตุลาคม 2559

สหกรณ์ออมทรัพย์วังพญาไท จำกัด
งบกำไรขาดทุน
สำหรับปีสิ้นสุดวันที่ 30 กันยายน 2559

	ปี 2559		ปี 2558	
	บาท	%	บาท	%
รายได้ดอกเบี้ยและผลตอบแทนจากเงินลงทุน				
ดอกเบี้ยรับและค่าปรับเงินให้กู้	55,850,620.00	42.43	56,195,853.26	47.04
ดอกเบี้ยรับเงินฝาก	69,326,375.09	52.67	56,629,260.07	47.40
ผลตอบแทนจากเงินลงทุน	6,441,075.35	4.90	6,646,315.07	5.56
รวมรายได้ดอกเบี้ยและผลตอบแทนจากเงินลงทุน	131,618,070.44	100	119,471,428.40	100
ค่าใช้จ่ายดอกเบี้ยและเงินลงทุน				
ดอกเบี้ยจ่ายเงินรับฝาก	46,394,835.30	35.25	37,410,533.80	31.31
ดอกเบี้ยจ่ายเงินเบิกเกินบัญชี	0.00	0.00	1,203.78	0.00
รวมค่าใช้จ่ายดอกเบี้ยและเงินลงทุน	46,394,835.30	35.25	37,411,737.58	31.31
หัก หนี้สงสัยจะสูญและหนี้สูญ				
หนี้สงสัยจะสูญ - ลูกหนี้เงินให้กู้	152,227.42	0.12	0.00	0.00
รวมหนี้สงสัยจะสูญและหนี้สูญ	152,227.42	0.12	0.00	0.00
รายได้ดอกเบี้ยและผลตอบแทนจากเงินลงทุนสุทธิ	85,071,007.72	64.63	82,059,690.82	68.69
บวก รายได้อื่น				
ค่าธรรมเนียมแรกเข้า	10,150.00	0.01	17,800.00	0.02
ค่าธรรมเนียมเอกสาร	11,190.00	0.01	13,170.00	0.01
ค่าธรรมเนียมเงินกู้สามัญ	283,400.00	0.21	300,000.00	0.25
รายได้อื่นๆ	0.00	0.00	700.00	0.00
รวมรายได้อื่น	304,740.00	0.23	331,670.00	0.28
หัก ค่าใช้จ่ายในการดำเนินงาน				
ค่าใช้จ่ายเกี่ยวกับเจ้าหน้าที่	4,093,248.50	3.11	3,616,360.20	3.03
เงินเดือน	2,677,260.00	2.04	2,394,060.00	2.01
เงินสมทบประกันสังคม/เงินทดแทน	76,422.00	0.06	73,210.70	0.06
บำเหน็จเจ้าหน้าที่	687,910.00	0.52	382,400.00	0.32
ค่าล่วงเวลา	173,500.00	0.13	202,050.00	0.17
ค่าสวัสดิการเจ้าหน้าที่	478,156.50	0.36	564,639.50	0.47

	ปี 2559		ปี 2558	
	บาท	%	บาท	%
ค่าใช้จ่ายเกี่ยวกับที่ดิน อาคารและอุปกรณ์	357,991.77	0.27	320,921.20	0.27
ค่าเสื่อมราคา	144,636.77	0.11	144,035.20	0.12
ค่าซ่อมแซมบำรุงรักษาสินทรัพย์	43,195.00	0.03	58,085.00	0.05
ค่าดูแลบำรุงรักษาระบบคอมพิวเตอร์	170,160.00	0.13	118,800.00	0.10
สิทธิการใช้ซอฟต์แวร์ตัดจ่าย	0.00	0.00	1.00	0.00
ค่าใช้จ่ายในการดำเนินงานอื่น	4,618,961.70	3.51	4,094,924.61	3.43
ค่าเบี้ยประชุมกรรมการ	219,000.00	0.17	213,500.00	0.18
ค่ารับรอง	25,145.60	0.02	26,069.60	0.02
ค่าเครื่องเขียนแบบพิมพ์	64,324.96	0.05	79,596.96	0.07
ค่าใช้จ่ายในการประชุมใหญ่	2,797,191.00	2.12	2,346,332.00	1.96
ค่าตอบแทนผู้ตรวจสอบกิจการ	42,000.00	0.03	42,000.00	0.04
ค่าธรรมเนียมการสอบบัญชี	70,000.00	0.05	70,000.00	0.06
ค่าของสมนาคุณ	363,876.00	0.28	314,248.00	0.26
ค่าตอบแทนเจ้าหน้าที่	902,520.00	0.69	876,859.72	0.73
ภาษี หัก ณ ที่จ่าย	18.29	0.00	16.93	0.00
ค่าอากรแสตมป์	1,155.00	0.00	1,715.00	0.00
ค่าถ่ายเอกสาร	10,913.25	0.01	12,261.00	0.01
ค่าประชาสัมพันธ์	50,000.00	0.04	50,000.00	0.04
ค่าพาหนะ	7,305.00	0.00	5,780.00	0.01
ค่าธรรมเนียมธนาคาร	1,110.00	0.00	500.00	0.00
ค่าใช้จ่ายอื่น	64,402.60	0.05	56,045.40	0.05
รวมค่าใช้จ่ายในการดำเนินงาน	9,070,201.97	6.89	8,032,206.01	6.73
กำไรสุทธิ	76,305,545.75	57.97	74,359,154.81	62.24

สหกรณ์ออมทรัพย์วังพญาไท จำกัด
งบกระแสเงินสด
สำหรับปีสิ้นสุดวันที่ 30 กันยายน 2559

	<u>ปี 2559</u>	<u>ปี 2558</u>
	<u>บาท</u>	<u>บาท</u>
กระแสเงินสดจากกิจกรรมดำเนินงาน		
กำไรสุทธิ	76,305,545.75	74,359,154.81
รายการปรับปรุงเพื่อกระทบยอดกำไรสุทธิเป็นเงินสดสุทธิ จากกิจกรรมดำเนินงาน		
ค่าเสื่อมราคาอาคารและอุปกรณ์	144,636.77	144,035.20
หนี้สงสัยจะสูญ	152,227.42	(261,379.26)
สิทธิการใช้ซอฟต์แวร์ตัดจ่าย	0.00	1.00
สำรองบำเหน็จเจ้าหน้าที่	687,910.00	382,400.00
รายได้ค้างรับ	(4,538,658.56)	(4,835,759.33)
เครื่องเขียนแบบพิมพ์ใช้ไป	72,644.96	79,596.96
กำไรจากการดำเนินงานก่อนการเปลี่ยนแปลง		
ในสินทรัพย์และหนี้สินดำเนินงาน	72,824,306.34	69,868,049.38
สินทรัพย์ดำเนินงาน		
เงินสดจ่ายลูกหนี้เงินกู้ฉุกเฉิน	(109,019,000.00)	(91,717,140.00)
เงินสดรับจากลูกหนี้เงินกู้ฉุกเฉิน	99,366,314.59	84,298,600.76
เงินสดจ่ายลูกหนี้เงินกู้สามัญ	(539,678,000.00)	(546,972,000.00)
เงินสดรับจากลูกหนี้เงินกู้สามัญ	503,892,310.99	509,605,546.78
เงินสดรับดอกเบี้ยเงินให้กู้ค้างรับ	15,987.03	62,497.23
เงินสดจ่ายซื้อวัสดุสำนักงาน	(91,711.22)	(67,953.70)
เงินสดรับดอกเบี้ยเงินฝากธนาคารค้างรับ	4,617.99	3,817.03
เงินสดรับดอกเบี้ยพันธบัตรค้างรับ	104,931.50	143,616.43
เงินสดรับดอกเบี้ยเงินลงทุนค้างรับ	0.00	107,123.28
เงินสดรับดอกเบี้ยเงินฝาก ชสอ. ค้างรับ	4,710,290.47	5,017,541.02



	<u>ปี 2559</u>	<u>ปี 2558</u>
	<u>บาท</u>	<u>บาท</u>
หนี้สินดำเนินงาน		
เงินสดจ่ายเงินรอจ่ายคืน	(21,006,940.22)	(15,628,058.86)
เงินสดรับเงินรอจ่ายคืน	21,008,447.42	15,632,114.04
เงินสดสุทธิได้มา (ใช้ไป) ในกิจกรรมดำเนินงาน	32,131,554.89	30,353,753.39
กระแสเงินสดจากกิจกรรมลงทุน		
เงินสดจ่ายซื้อหุ้นทุน	(15,000,000.00)	0.00
เงินสดรับจากการจำหน่ายพันธบัตร	22,000,000.00	10,000,000.00
เงินสดรับจากการไถ่ถอนตั๋วสัญญาใช้เงิน	0.00	40,000,000.00
เงินสดจ่ายซื้อเครื่องใช้สำนักงาน	(614,646.00)	(204,622.00)
เงินสดสุทธิได้มาจาก (ใช้ไป) ในกิจกรรมลงทุน	6,385,354.00	49,795,378.00
กระแสเงินสดจากกิจกรรมจัดหาเงิน		
เงินสดรับจากเงินรับฝาก	854,606,435.51	594,970,291.58
เงินสดจ่ายคืนเงินรับฝาก	(391,595,756.58)	(464,217,092.33)
เงินสดจ่ายค่าบำรุงสันนิบาตสหกรณ์แห่งประเทศไทย	(10,000.00)	(10,000.00)
เงินสดจ่ายเงินปันผล	(50,045,128.42)	(44,290,985.77)
เงินสดจ่ายเงินเฉลี่ยคืน	(9,942,490.54)	(7,956,677.10)
เงินสดจ่ายเงิน โบนัสกรรมการและเจ้าหน้าที่	(2,653,836.00)	(2,110,160.00)
เงินสดรับจากทุนเรือนหุ้น	63,255,350.00	59,116,200.00
เงินสดจ่ายคืนทุนเรือนหุ้น	(14,688,750.00)	(17,131,100.00)
เงินสดรับทุนสาธารณประโยชน์	500.00	0.00
เงินสดจ่ายทุนสาธารณประโยชน์	(412,400.00)	(405,000.00)
เงินสดจ่ายทุนสะสมเพื่อสวัสดิการสมาชิก	(2,952,722.00)	(2,321,034.00)
เงินสดจ่ายทุนสะสมเพื่อขยายกิจการ	0.00	(39,229.40)
เงินสดสุทธิได้มาจาก (ใช้ไป) ในกิจกรรมจัดหาเงิน	445,561,201.97	115,605,212.98
เงินสดสุทธิ เพิ่มขึ้น (ลดลง)	484,078,110.86	195,754,344.37
เงินสด ณ วันต้นปี	1,297,446,655.03	1,101,692,310.66
เงินสด ณ วันสิ้นปี	1,781,524,765.89	1,297,446,655.03

สหกรณ์ออมทรัพย์วังพญาไท จำกัด
หมายเหตุประกอบงบการเงิน
สำหรับปีสิ้นสุดวันที่ 30 กันยายน 2559

1 สรุปนโยบายการบัญชีที่สำคัญ

- สหกรณ์บันทึกบัญชีโดยใช้เกณฑ์คงค้าง
- สหกรณ์รับรู้รายได้ดอกเบี้ยตามเกณฑ์สัดส่วนของเวลา ส่วนจำนวนรายได้จะเท่ากับอัตราดอกเบี้ย คูณด้วยจำนวนเงินต้นที่ค้างชำระตามระยะเวลาที่กู้ยืม
- สหกรณ์ระงับการรับรู้รายได้ที่เกิดจากดอกเบี้ยเงินให้กู้ของลูกหนี้ที่ไม่ก่อให้เกิดรายได้ตามเกณฑ์คงค้าง
- เงินลงทุนระยะสั้น / ระยะยาวที่เป็นเงินลงทุนในหลักทรัพย์ที่ไม่อยู่ในความต้องการของตลาดแสดงด้วยราคาทุน
- เงินลงทุนในตราสารหนี้ที่จะถือจนครบกำหนดแสดงด้วยราคาทุนตัดจำหน่าย (หมายถึงราคาทุนของตราสารหนี้ที่ได้มาหรือโอนมาตั้งแต่เริ่มแรก หักเงินต้นที่จ่ายคืน และบวกหรือหักค่าตัดจำหน่ายสะสมของส่วนต่างระหว่างราคาทุนเริ่มแรกกับมูลค่าที่ตราไว้)
- สหกรณ์ตั้งค่าเผื่อหนี้สงสัยจะสูญไว้ในจำนวนที่เพียงพอสำหรับการขาดทุนที่อาจเกิดขึ้น ตามหลักเกณฑ์ที่กำหนดไว้ในระเบียบนายทะเบียนสหกรณ์ ว่าด้วยการจัดชั้นคุณภาพลูกหนี้และการเผื่อหนี้สงสัยจะสูญ พ.ศ. 2544
- สหกรณ์ตีราคาวัสดุคงเหลือตามราคาทุน
- ค่าเสื่อมราคาอาคารและอุปกรณ์ คำนวณโดยวิธีเส้นตรงในอัตราที่นายทะเบียนสหกรณ์กำหนด
- สิทธิในการใช้ซอฟต์แวร์ต่าง ๆ ตัดจ่ายตามระยะเวลาของอายุการใช้งาน หรือตามการเปลี่ยนแปลงการใช้ซอฟต์แวร์ใหม่
- ค่าซ่อมบำรุง ค่าซ่อมแซม รวมทั้งการซื้อมาเปลี่ยนแทน สำหรับรายการย่อย ๆ ถือเป็นค่าใช้จ่ายหักจากรายได้การต่อเติมหรือเพิ่มเติมอาคารและอุปกรณ์รายใหญ่ ๆ ถือเป็นราคาทุนของสินทรัพย์
- เงินสดในงบทดลองเงินสด หมายถึง เงินสดในมือ เงินฝากธนาคารและเงินฝากสหกรณ์อื่นทุกประเภท

2 เงินสดและเงินฝากธนาคาร ประกอบด้วย

	<u>ปี 2559</u> <u>บาท</u>	<u>ปี 2558</u> <u>บาท</u>
เงินสด	-	-
เงินฝากธนาคาร		
กระแสรายวัน	-	-
ออมทรัพย์	28,524,765.89	35,446,655.03
ประจำ	2,000,000.00	1,000,000.00
รวม	30,524,765.89	36,446,655.03

3 เงินฝากสหกรณ์อื่น ประกอบด้วย

	<u>ปี 2559</u> <u>บาท</u>	<u>ปี 2558</u> <u>บาท</u>
ชุมนุมสหกรณ์ออมทรัพย์แห่งประเทศไทย จำกัด	1,711,000,000.00	1,221,000,000.00
ชุมนุมสหกรณ์ทหาร จำกัด	40,000,000.00	40,000,000.00
รวม	1,751,000,000.00	1,261,000,000.00

เงินฝากสหกรณ์อื่นข้างต้น แยกเป็นเงินฝากประเภทออมทรัพย์พิเศษ จำนวน 40,000,000.00 บาท
 และ ประเภทประจำ จำนวน 1,711,000,000.00 บาท



รวมเงินลงทุนระยะสั้น

-	22,000,000.00
-	22,000,000.00

เงินลงทุนระยะยาว

เงินลงทุนที่ไม่อยู่ในความต้องการของตลาด

หุ้นชุมนุมสหกรณ์ออมทรัพย์แห่งประเทศไทย จำกัด	100,000,000.00	85,000,000.00
หุ้นชุมนุมสหกรณ์ทหาร จำกัด	5,000,000.00	5,000,000.00
หุ้นบริษัทสหประกันชีวิต จำกัด	12,000.00	12,000.00
รวมเงินลงทุนระยะยาว	105,012,000.00	90,012,000.00

5 เงินให้กู้ยืม-สุทธิ ประกอบด้วย

	ปี 2559		ปี 2558	
	บาท		บาท	
	ระยะสั้น	ระยะยาว	ระยะสั้น	ระยะยาว
เงินให้กู้ยืม-ปกติ				
ลูกหนี้เงินกู้ฉุกเฉิน	53,902,680.49	-	44,249,995.08	-
ลูกหนี้เงินกู้สามัญ	119,426,885.16	734,196,702.20	102,432,408.00	715,951,721.25
รวมเงินให้กู้ยืม-ปกติ	173,329,565.65	734,196,702.20	146,682,403.08	715,951,721.25
เงินให้กู้ยืม-ไม่ก่อให้เกิดรายได้				
ลูกหนี้เงินกู้สามัญ	546,230.90	0.00	0.00	0.00
รวมเงินให้กู้ยืม-ไม่ก่อให้เกิดรายได้	546,230.90	0.00	0.00	0.00
รวมเงินให้กู้ยืม	173,875,796.55	734,196,702.20	146,682,403.08	715,951,721.25
หัก ค่าเผื่อหนี้สงสัยจะสูญ	152,227.42	0.00	0.00	0.00
เงินให้กู้ยืม-สุทธิ	173,723,569.13	734,196,702.20	146,682,403.08	715,951,721.25

6 สินทรัพย์หมุนเวียนอื่น ประกอบด้วย

	<u>ปี 2559</u>	<u>ปี 2558</u>
	<u>บาท</u>	<u>บาท</u>
เครื่องเขียนแบบพิมพ์	48,978.00	29,911.74
ดอกเบี้ยเงินฝากธนาคาร ค้างรับ	3,654.31	4,550.33
ดอกเบี้ยเงินฝาก ชสอ. ค้างรับ	4,523,086.36	4,710,290.47
ดอกเบี้ยพันธบัตรรัฐบาล ค้างรับ	-	104,931.50
รวม	4,575,718.67	4,849,684.04

7 เงินรับฝาก ประกอบด้วย

	<u>ปี 2559</u>	<u>ปี 2558</u>
	<u>บาท</u>	<u>บาท</u>
เงินรับฝาก - สมาชิก		
เงินรับฝากออมทรัพย์	41,532,634.64	39,164,479.94
เงินรับฝากออมทรัพย์พิเศษ	1,765,830,355.03	1,305,187,830.80
รวมเงินรับฝาก	1,807,362,989.67	1,344,352,310.74

8 ทุนสะสมตามข้อบังคับ ระเบียบ และอื่นๆ ประกอบด้วย

	<u>ปี 2559</u>	<u>ปี 2558</u>
	<u>บาท</u>	<u>บาท</u>
ทุนสาธารณประโยชน์	141,249.91	53,149.91
ทุนสะสมเพื่อสวัสดิการสมาชิก	3,567,630.82	3,520,352.82
ทุนรักษาระดับอัตราเงินปันผล	1,440,024.73	1,430,024.73
ทุนสะสมเพื่อขยายกิจการ	638,894.60	338,894.60
รวม	5,787,800.06	5,342,422.06



วิเคราะห์อัตราส่วนทางการเงินต่าง ๆ ตามระบบ CAMEL

1 ความเพียงพอของเงินทุนต่อความเสี่ยง

สหกรณ์มีทุนดำเนินงานปีปัจจุบันทั้งสิ้น จำนวน **2,799,770,287.98** บาท และปีก่อน จำนวน **2,277,214,123.06** บาท แหล่งที่มาของเงินทุนดำเนินงาน ประกอบด้วย

	ปีปัจจุบัน		ปีก่อน	
	บาท	ร้อยละ	บาท	ร้อยละ
- แหล่งเงินทุนภายนอก	-		-	
- เงินทุนจากภายใน				
เงินรับฝาก	1,807,362,989.67	99.74	1,344,352,310.74	99.71
หนี้สินอื่น	4,653,964.43	0.26	3,964,547.23	0.29
รวมหนี้สินทั้งสิ้น	1,812,016,954.10	100	1,348,316,857.97	100
ทุนเรือนหุ้น	821,047,480.00	83.12	772,480,880.00	83.16
ทุนสำรอง	84,612,508.07	8.57	76,714,808.22	8.26
ทุนสะสมตามระเบียบ ข้อบังคับ และอื่น ๆ	5,787,800.06	0.59	5,342,422.06	0.57
กำไรสุทธิ	76,305,545.75	7.72	74,359,154.81	8.01
รวมทุนของสหกรณ์	987,753,333.88	100	928,897,265.09	100

เงินทุนของสหกรณ์ยังมีความเพียงพอต่อภาระหนี้สิน ถึงแม้ว่าอัตราส่วนหนี้สินทั้งสิ้นต่อทุนจะเท่ากับ 1.83 ต่อ 1 ก็ตาม เนื่องจากหนี้สินทั้งสิ้นของสหกรณ์ จำนวน 1,812,016,954.10 บาท เป็นหนี้สินภายในทั้งสิ้น ซึ่งเป็นเงินรับฝากจากสมาชิกที่มีวัตถุประสงค์เพื่อการออมถึง 1,807,362,989.67 บาท หรือร้อยละ 99.74 ของหนี้สินทั้งสิ้น เงินทุนของสหกรณ์ที่มีอยู่ส่วนใหญ่ได้นำไปฝากธนาคารและสหกรณ์อื่นถึงร้อยละ 63.63 รองลงมา นำไปให้สมาชิกกู้ร้อยละ 32.43 ลงทุนในหุ้นทุนและตราสารหนี้ ร้อยละ 3.75 และอื่น ๆ ร้อยละ 0.19

2 คุณภาพของสินทรัพย์

สหกรณ์มีสินทรัพย์ปีปัจจุบันทั้งสิ้น จำนวน **2,799,770,287.98** บาท และปีก่อน จำนวน **2,277,214,123.06** บาท ประกอบด้วย

	ปีปัจจุบัน		ปีก่อน	
	บาท	ร้อยละ	บาท	ร้อยละ
เงินฝากธนาคาร	30,524,765.89	1.09	36,446,655.03	1.60
เงินฝากสหกรณ์อื่น	1,751,000,000.00	62.54	1,261,000,000.00	55.38
เงินลงทุน	105,012,000.00	3.75	112,012,000.00	4.92
ลูกหนี้เงินให้สมาชิกกู้	907,920,271.33	32.43	862,634,124.33	37.88

ดอกเบี้ยเงินให้กู้ยืม	11,850.23	0.00	15,987.03	0.00
เครื่องใช้สำนักงาน - สุทธิ	725,681.86	0.03	255,672.63	0.01
สินทรัพย์อื่น	4,575,718.67	0.16	4,849,684.04	0.21
	2,799,770,287.98	100	2,277,214,123.06	100

การใช้สินทรัพย์ในการดำเนินงานเพื่อก่อให้เกิดรายได้ ในรอบ 1 ปี มีกำไรสุทธิ จำนวน 76,305,545.75 บาท ส่งผลให้มีอัตราผลตอบแทนต่อสินทรัพย์ ร้อยละ 3.01 ปีก่อน ร้อยละ 3.30 อัตราส่วนมาตรฐาน 3.47 ถูกหนี้เงินกู้สามารถชำระหนี้ได้ตามกำหนดเป็นส่วนใหญ่ แสดงให้เห็นว่า สินทรัพย์ของสหกรณ์เป็นสินทรัพย์ที่มีคุณภาพทั้งสิ้น

3 ความสามารถในการบริหาร

สหกรณ์มีสมาชิกวันสิ้นปีทั้งสิ้น จำนวน 3,451 คน ปีก่อน จำนวน 3,380 คน เพิ่มขึ้นจากปีก่อน 71 คน ระหว่างปีจ่ายเงินให้สมาชิก จำนวน 648,697,000.00 บาท ปีก่อน จำนวน 638,689,140.00 บาท เพิ่มขึ้นจากปีก่อน จำนวน 10,007,860.00 บาท หรือเพิ่มขึ้น ร้อยละ 1.57 และสมาชิกถือหุ้นเพิ่มในระหว่างปีจำนวน 63,255,350.00 บาท ปีก่อน จำนวน 59,116,200.00 บาท เพิ่มขึ้นจากปีก่อน จำนวน 4,139,150.00 บาท หรือเพิ่มขึ้น ร้อยละ 7.00

การบริหารงานและการควบคุมภายใน สหกรณ์ได้ปฏิบัติตามระเบียบ ข้อบังคับ และมติที่ประชุมใหญ่ มีการจัดจ้างเจ้าหน้าที่มาปฏิบัติงานประจำ ตลอดจนได้มีการแบ่งส่วนงานและการกำหนดหน้าที่ความรับผิดชอบชัดเจน การจัดทำบัญชีมีเอกสารประกอบการบันทึกบัญชีครบถ้วน ถูกต้อง

4 ความสามารถในการทำกำไร

ในรอบระยะเวลา 1 ปี (ตั้งแต่วันที่ 1 ตุลาคม 2558 ถึงวันที่ 30 กันยายน 2559) สหกรณ์มีรายได้ทั้งสิ้น จำนวน 131,922,810.44 บาท ปีก่อน จำนวน 119,803,098.40 บาท เพิ่มขึ้นจากปีก่อนจำนวน 12,119,712.04 บาท หรือเพิ่มขึ้นร้อยละ 10.12 และมีค่าใช้จ่ายทั้งสิ้น จำนวน 55,617,264.69 บาท ปีก่อน จำนวน 45,443,943.59 บาท เพิ่มขึ้นจากปีก่อน จำนวน 10,173,321.10 บาท หรือเพิ่มขึ้นร้อยละ 22.39 ส่งผลให้มีกำไรสุทธิจำนวน 76,305,545.75 บาท ปีก่อน จำนวน 74,359,154.81 บาท เพิ่มขึ้น 1,946,390.94 บาท หรือเพิ่มขึ้นร้อยละ 2.62 โดยมีกำไรเฉลี่ยต่อสมาชิก จำนวน 22,111.14 บาท

สหกรณ์มีความสามารถในการทำกำไรร้อยละ 57.97 ของรายได้ดอกเบี้ยและผลตอบแทนจากเงินลงทุน ปีก่อน ร้อยละ 62.24 อัตราส่วนมาตรฐาน ร้อยละ 53.99 เมื่อเปรียบเทียบกับสัดส่วนระหว่างเงินออกกับหนี้สินเฉลี่ยของสมาชิก ปรากฏว่า เงินออกเฉลี่ยต่อสมาชิก จำนวน 761,637.34 บาท หนี้สินเฉลี่ยต่อสมาชิก จำนวน 263,133.15 บาท จะเห็นได้ว่า สมาชิกมีเงินออกมากกว่าหนี้สิน

หนังสือแจ้งข้อสังเกตที่ตรวจพบจากการสอบบัญชี

ที่ 27 /2559

ห้างหุ้นส่วนสามัญวิเทศและบุตร
645 หมู่บ้านโชคชัยปัญจทรัพย์
ซอยลาดพร้าว 80 ถนนลาดพร้าว
แขวงวังทองกลาง เขตวังทองกลาง
กรุงเทพฯ 10310

20 ตุลาคม 2559

เรียน ประธานกรรมการสหกรณ์ออมทรัพย์ วังพญาไท จำกัด

ด้วยข้าพเจ้า นายวิศ วัฒนศักดิ์ ผู้สอบบัญชีสหกรณ์ออมทรัพย์ วังพญาไท จำกัด
สำหรับปีสิ้นสุดวันที่ 30 กันยายน 2559 ได้ทำการตรวจสอบและแสดงความเห็นต่องบการเงิน
แบบไม่มีเงื่อนไข แล้ว เมื่อวันที่ 20 ตุลาคม 2559 ไม่พบข้อสังเกตจากการตรวจสอบแต่อย่างใด

ขอแสดงความนับถือ



(นายวิศ วัฒนศักดิ์)

ผู้สอบบัญชี

โทร. 0898464051

แบบ RQ 2

รายงาน-ระดับสหกรณ์

รายงานผลการประเมินชั้นคุณภาพการควบคุมภายใน

สหกรณ์ออมทรัพย์วิงพญาไท จำกัด

สำหรับปีสิ้นสุดวันที่ 30 กันยายน 2559

ระดับชั้นคุณภาพ

ส่วนที่ 1 สภาพแวดล้อมการควบคุม	ดีมาก
ส่วนที่ 2 ความเสี่ยงและกิจกรรมควบคุม	ดีมาก
ด้านการเงินการบัญชี	ดีมาก
ธุรกิจสินเชื่อ	ดีมาก
ธุรกิจเงินรับฝาก	ดีมาก
เงินลงทุนในหลักกททรัพย์	ดีมาก
ที่ดิน อาคารและอุปกรณ์	ดีมาก
สมาชิกและทุนเรือนหุ้น	ดีมาก
ส่วนที่ 3 ระบบข้อมูลสารสนเทศ และการสื่อสาร	ดีมาก
ส่วนที่ 4 ระบบการติดตามและประเมินผล	ดีมาก
สรุปการประเมินจัดชั้นคุณภาพ	ดีมาก

โดย นายวิเศษ วัฒนศักดิ์ ผู้สอบบัญชี ภาคเอกชน

20 ตุลาคม 2559

เลขานุการ เรียนเชิญผู้สอบบัญชีแถลง

นายวิศ วัฒนศักดิ์ ผู้สอบบัญชี หลังจากที่ได้รับเลือกตั้งจากที่ประชุมใหญ่ และได้รับการแต่งตั้งจากนายทะเบียนสหกรณ์ ให้เป็นผู้สอบบัญชีของสหกรณ์ออมทรัพย์วังพญาไทฯ ได้ประเมินความเสี่ยงจากการควบคุมสหกรณ์ฯอยู่ในระดับต่ำ ผลจัดชั้นคุณภาพสหกรณ์อยู่ในระดับดีมากทุกกิจกรรม แต่ละกิจกรรมได้คะแนนไม่ต่ำกว่า 98 – 100 คะแนน เกือบเต็มทุกกิจกรรม และรายงานงบการเงิน ดังนี้

1. งบแสดงฐานะทางการเงิน ณ วันสิ้นปีทางบัญชี สหกรณ์มีสินทรัพย์เท่าไร ประกอบด้วยอะไรบ้าง มีหนี้สินเท่าไร เป็นหนี้ใครบ้าง มีทุนเท่าไร ได้มาจากไหนบ้าง

2. งบกำไร ขาดทุน 3. งบกระแสเงินสด 4. หมายเหตุประกอบงบการเงิน และการวิเคราะห์ข้อมูลทางการเงิน อัตราส่วนทางการเงินต่างๆ ตามระบบ CAMEL ซึ่งได้แก่ ความเพียงพอของเงินทุนต่อความเสี่ยง

คุณภาพของสินทรัพย์ ความสามารถในการบริหาร และความสามารถในการทำกำไร ตามเอกสารที่แจก หน้า 53 - 66

พ.อ.สุรจิตร สอบถาม ทรัพย์สินที่เพิ่มขึ้น เป็นเงินฝากออมทรัพย์พิเศษใช่หรือไม่

ผู้สอบบัญชี ได้ตอบคำถามว่า เงินรับฝากจากสมาชิก ถือเป็นหนี้สิน สหกรณ์ฯเป็นหนี้สมาชิก

พ.อ.สมบัติ มีข้อซักถามเรื่องค่าเครื่องเขียนแบบพิมพ์ และการรับเงินฝากออมทรัพย์พิเศษเพิ่มขึ้น มีภาระในการแบกรับหนี้สินเพิ่มขึ้นหรือไม่

ผู้สอบบัญชี ชี้แจง เครื่องเขียนแบบพิมพ์ใช้ไป 72,644 บาท เป็นการปรับปรุงบัญชี การจ่ายออกไปของเงินสด เป็นการกระหนาบยอดเพื่อหากำไรที่เป็นเงินสด ตัวเลขจะต่างกัน ในงบกำไร ขาดทุน

สหกรณ์ฯมีหนี้สินมากในรูปของเงินรับฝากจากสมาชิกดีกว่ามีหนี้สินเงินกู้ของที่อื่นมา สหกรณ์ฯจ่ายดอกเบี้ยให้กับสมาชิก ดีกว่าสหกรณ์ฯไปจ่ายดอกเบี้ยให้แหล่งสถาบันการเงินอื่นๆ เป็นการส่งเสริมให้กับสมาชิก ถ้าไม่มีเงินทุนดำเนินงาน ถ้าปิดล็อกเงินรับฝากจากสมาชิก ถ้าไปกู้แหล่งกัภายนอกซึ่งไม่มีที่ไหน ดอกเบี้ย 3% อย่างต่ำ 4 4.25 4.5% การจ่ายดอกเบี้ยให้สมาชิก ต่ำกว่าเงินกู้ยืมจากแหล่งเงินกู้ภายนอก การรับเงินฝากจากสมาชิก ถือเป็นส่งเสริมการออมแก่สมาชิก ให้ผลประโยชน์ต่อสมาชิกสูงกว่าธนาคาร

สหกรณ์ฯนี้รวย เพราะได้วัดอัตราส่วนมาตรฐานสหกรณ์ประเภทเดียวกัน และขนาดเดียวกัน จากกรมส่งเสริมสหกรณ์ หาข้อมูลย้อนหลัง 5 ปี หาค่าเฉลี่ย อัตราส่วนเงินออมต่อสมาชิกมาตรฐาน 496,000 กว่าบาท สอ.วังพญาไทฯ มีอัตราส่วนเงินออมโดยเฉลี่ย 761,000 กว่าบาท อัตราส่วนหนี้สินต่อสมาชิกมาตรฐาน 560,000 กว่าบาท สอ.วังพญาไทฯโดยเฉลี่ย 263,000 กว่าบาท สูงกว่ามาตรฐาน ยังยืนยันความชมเชยสหกรณ์ออมทรัพย์วังพญาไทอยู่ สหกรณ์ฯที่อื่นไม่มีแบบนี้ น้อยกว่านี้

พล.ต.วิศาล ตอบประเด็น ที่พ.อ.สมบัติได้สอบถามสินทรัพย์ที่เพิ่มขึ้น ดังนี้ ที่มีหนี้สินจากเงินฝากออมทรัพย์ที่เพิ่มขึ้น คณะกรรมการมีความห่วงใย ทุนเรือนหุ้นที่เก็บจากสมาชิกรายเดือนก็เพิ่มขึ้น เรานำเงินทุกบาทให้สมาชิกกู้ยืมซึ่งมีจำนวนที่ลดลง เป็นปัญหาที่คณะกรรมการชุดใหม่ต้องนำมาคิด ทุนเรือนหุ้นจะเป็นอย่างไรให้กรรมการชุดหน้าพิจารณา เงินฝากออมทรัพย์ฯดอกเบี้ย 3% คิดดอกเบี้ยทุกวัน ตรงนี้คือภาระ เราเข้าใจ มีแนวคิด ลดดอกเบี้ย จำกัดการฝาก ให้กรรมการชุดที่ 34 มาแก้ไขต่อไปในปีหน้า เศรษฐกิจของประเทศตอนนี้ ยังนิ่ง ผู้อำนวยการมีนโยบาย เมื่อต้นปีมีการลดดอกเบี้ยเงินกู้ลง ถ้าลดดอกเบี้ยเงินฝากลง นโยบายลักษณะ 2 ขาจะดูไม่สมบูรณ์ การนำร่องลดดอกเบี้ยเงินกู้ลงก่อนเป็นนโยบายที่ดีมาก ส่วนดอกเบี้ยเงินฝากที่มีเงินรับฝากพันกว่าล้าน ได้ถามผู้จัดการแล้ว ตอบว่าเรามีความสามารถในการทำกำไรก่อนหน้านี้ อยู่ ณ ปีสองปีนี้ แต่ถ้าอนาคตอีก 2 3 ปีข้างหน้าอัตราดอกเบี้ยจะลดลงเรื่อยๆ เราต้องเริ่มมีข้อจำกัด ในการประชุมกรรมการชุดใหม่ กรรมการชุดนี้มีความห่วงใย

พ.อ.สมบัติ ตอบขอบคุณ และสอบถาม อัตราส่วนการตอบแทนของสินทรัพย์ ผลกระทบจากอัตราเงินฝากสูงขึ้น เอกสารหน้าที่ 63

ผู้สอบบัญชี นำสินทรัพย์ 2 ปี บวกกันหารสอง เป็นถัวเฉลี่ย ระหว่างปีที่ผ่านมากับปีนี้ ถ้าไรเพิ่มขึ้น สินทรัพย์ก็เพิ่มขึ้นด้วย อัตราค่าเฉลี่ยจึงไม่สูง ถ้าไรสูงในอัตราที่ไม่มาก สินทรัพย์สูงขึ้นมาก ถ้ามีเงินรับฝากเยอะ จะเอาไปลงทุนอื่น ฝากธนาคาร ชสอ. หรือลงทุนในหุ้นๆ ในอัตราผลตอบแทนลดลงจากปีก่อน และต่ำกว่ามาตรฐาน เนื่องจาก มีอัตราเพิ่มขึ้นที่แตกต่างกัน สินทรัพย์ที่เพิ่มขึ้นมากกว่าถ้าไร

ที่ประชุม รับทราบ

พล.ต.พีระพล ปีนี้ได้กำไรมากกว่าปีที่แล้วจากที่ได้ลดดอกเบี้ยเงินกู้ ดอกเบี้ยที่รับน้อยลง รายได้สหกรณ์ก็น้อยลง นี่คือวัตถุประสงค์ของสหกรณ์ฯ เรามาแชร์เงินรวมกัน เราได้ทำจุดไว้คือ 1.จะลดเพดานเงินฝากออมทรัพย์พิเศษ 2.จะลดดอกเบี้ยเงินฝากออมทรัพย์พิเศษ ฝากไว้กับกรรมการชุดต่อไป ปีที่แล้ว ถ้าไร 74 ลบ.ปีนี้ 76 ลบ. เงินปันผลไม่ได้น้อยกว่าปีที่แล้ว

พล.ต.วิศาล เราเข้าใจการจัดการเงินทุนแบบนี้ เงินกู้มากกว่าทุนเรือนหุ้นอยู่ เรานำเงินก้อนนั้นไปบริหารจัดการ และได้กำไรส่วนต่าง และยังไม่ได้ลดดอกเบี้ยลงมา เรายังทำไรอยู่ ในปีถัดไปเรามีเป้าหมาย ส่วนการฝากเงินเป็นเอกสิทธิ ทุกคนมีสิทธิฝากได้ ตราบใดที่ยังทำผลกำไรให้เรา ตรงนี้เป็นจุดสำคัญ

มติที่ประชุม รับทราบ และรับรองการตรวจสอบบัญชี

รายงานการตรวจสอบกิจการ
สหกรณ์ออมทรัพย์ วังพญาไท จำกัด
สำหรับปี สิ้นสุดวันที่ 30 กันยายน 2559

เรียน ที่ประชุมใหญ่สหกรณ์ออมทรัพย์ วังพญาไท จำกัด

ตามที่ที่ประชุมใหญ่สามัญประจำปี 2558 เมื่อวันที่ 10 พฤศจิกายน 2558 ได้เลือกตั้ง
 ข้าพเจ้า พ.ต. ศักดิ์ตา อิงควะระ เป็นผู้ตรวจสอบกิจการของสหกรณ์ออมทรัพย์ วังพญาไท จำกัด
 สำหรับปีทางบัญชีสิ้นสุดวันที่ 30 กันยายน 2559 ซึ่งข้าพเจ้าได้ทำการตรวจสอบและรายงานผลการ
 ตรวจสอบต่อคณะกรรมการดำเนินการเป็นประจำทุกเดือนที่เข้าตรวจสอบ นั้น ข้าพเจ้าขอเสนอ
 รายงานผลการตรวจสอบกิจการประจำปีโดยสรุปดังนี้

1. วัตถุประสงค์ของการตรวจสอบ

- 1.1 เพื่อตรวจสอบการบริหารงานของคณะกรรมการดำเนินการ
- 1.2 เพื่อตรวจสอบการปฏิบัติงานเกี่ยวกับการบัญชีและการควบคุมภายใน
- 1.3 เพื่อตรวจสอบการดำเนินการอื่น ๆ ของสหกรณ์

2. ขอบเขตการตรวจสอบ/วิธีการตรวจสอบ

- 2.1 ตรวจสอบความถูกต้องของการบันทึกบัญชีตามเอกสารหลักฐาน
- 2.2 ตรวจสอบการควบคุมการเงินตามระเบียบและข้อกำหนดสหกรณ์
- 2.3 ตรวจสอบการดำเนินงานตามวัตถุประสงค์ ข้อบังคับ ระเบียบ และมติของ
 ที่ประชุม
- 2.4 ตรวจสอบการบริหารงานของคณะกรรมการดำเนินการตามแผนงานและ
 งบประมาณที่กำหนดไว้

3. ผลการดำเนินการ

3.1 ผลการดำเนินงาน

ในปี 2559 สหกรณ์มีรายได้จำนวน 131,922,810.44 บาท ในจำนวนนี้เป็น
 รายได้จากดอกเบี้ย และผลตอบแทนจากการลงทุน จำนวน 131,618,070.44 บาท เท่ากับร้อยละ
 99.77 ของรายได้ และรายได้อื่นที่มีใช้ดอกเบี้ย จำนวน 304,740.00 บาท เท่ากับร้อยละ 0.23
 ของรายได้ทั้งสิ้น

สหกรณ์มีค่าใช้จ่ายได้แก่ดอกเบี้ยจ่ายเงินรับฝาก และเงินเบิกเกินบัญชี จำนวน
 46,394,835.30 บาท และค่าใช้จ่ายในการดำเนินการ จำนวน 9,222,429.39 บาท รวมทั้งสิ้น
 55,617,264.69 บาท เท่ากับร้อยละ 42.16 ของรายได้ ค่าใช้จ่ายต่าง ๆ ได้ใช้จ่ายไปเพื่อกิจการของ
 สหกรณ์อย่างแท้จริง ตามมติของคณะกรรมการดำเนินการสหกรณ์

สหกรณ์มีกำไรสุทธิประจำปี 2559 จำนวน 76,305,545.75 บาท เมื่อเปรียบเทียบกับปี
 2558 มีกำไรสุทธิเพิ่มขึ้น จำนวน 1,946,390.94 บาท

3.2 ด้านบริหารงานทั่วไป

สหกรณ์ดำเนินงานด้านต่าง ๆ เป็นไปตามวัตถุประสงค์ที่กำหนดไว้ในข้อบังคับ
 และระเบียบต่าง ๆ ของสหกรณ์ มีการใช้งบประมาณในการบริหารงาน และควบคุมค่าใช้จ่ายให้อยู่ภายใน
 วงเงินงบประมาณที่กำหนดไว้

3.3 ด้านบัญชี

สหกรณ์จัดทำบัญชีเรียบร้อยเป็นปัจจุบัน มีเอกสารหลักฐานประกอบการลงบัญชีครบถ้วนสมบูรณ์การจัดทำบัญชีย่อยและทะเบียนต่าง ๆ เรียบร้อยถูกต้อง ตรงตามบัญชีคุมยอด มีการเสนอรายงานทางบัญชีต่อคณะกรรมการ เป็นประจำทุกเดือน

3.4 ด้านการเงิน

สหกรณ์ไม่มีเงินสดเหลืออยู่ในมือ ณ วันสิ้นปี การรับจ่ายและการเก็บรักษาเงินสด เป็นไปตามระเบียบที่สหกรณ์กำหนด การใช้จ่ายเงินต่าง ๆ เป็นไปตามระเบียบปฏิบัติเกี่ยวกับการเงิน และที่ประชุมใหญ่กำหนดไว้

3.5 ด้านสินเชื่อ

ในระหว่างปี 2559 สหกรณ์ให้เงินกู้แก่สมาชิก จำนวน 648,697,000.- บาท ลูกหนี้เงินกู้คงเหลือวันสิ้นปี จำนวน 908,072,498.75 บาท

การให้เงินกู้ ดำเนินการถูกต้องตามข้อบังคับและระเบียบว่าด้วยเงินกู้ ๆ เงินให้กู้ทุกรายมีหลักฐานการเป็นหนี้ครบถ้วน และผ่านการพิจารณาจากคณะกรรมการพิจารณาเงินกู้ การทำบัญชีรายละเอียดเพื่อควบคุมลูกหนี้รายบุคคล โดยการใช้โปรแกรมคอมพิวเตอร์ และได้มีการตรวจสอบกับยอดทางบัญชี

3.6 ด้านเงินรับฝาก

สหกรณ์มีการรับฝากเงิน 2 ประเภท คือ

3.6.1 เงินรับฝากออมทรัพย์ในระหว่างปีมีจำนวนเงิน 39,164,479.94 บาท เพิ่มขึ้นระหว่างปี จำนวน 43,517,952.99 บาท ลดลงระหว่างปี จำนวน 41,149,798.29 บาท วันสิ้นปีมีเงินรับฝากคงเหลือ จำนวนเงิน 41,532,634.64 บาท

3.6.2 เงินรับฝากออมทรัพย์พิเศษในระหว่างปีมี จำนวนเงิน 1,305,187,830.80 บาท เพิ่มขึ้นระหว่างปี จำนวน 811,088,482.52 บาท ลดลงระหว่างปีจำนวน 350,445,958.29 บาท วันสิ้นปีมีเงินรับฝากคงเหลือ จำนวนเงิน 1,765,830,355.03 บาท

การจัดทำบัญชีรายละเอียดเพื่อควบคุมเงินรับฝาก โดยการใช้โปรแกรมคอมพิวเตอร์พร้อมกับพิมพ์รายละเอียดเงินรับฝากรายบุคคล เพื่อตรวจสอบกับบัญชีแยกประเภทเป็นไปโดยถูกต้องครบถ้วน การรับฝากเงิน การถอนเงินรับฝาก การจ่ายดอกเบี้ย เป็นไปตามระเบียบที่สหกรณ์กำหนด

3.7 ด้านทุน

3.7.1 ทุนเรือนหุ้น

ทุนเรือนหุ้นวันต้นปีมีจำนวน 772,480,880.- บาท เพิ่มขึ้นระหว่างปีจำนวน 63,255,350.- บาท ลดลงระหว่างปีจำนวน 14,688,750.- บาท คงเหลือวันสิ้นปี จำนวน 821,047,480.- บาท การเก็บค่าหุ้นและการจ่ายคืนค่าหุ้นเป็นไปตามข้อบังคับของสหกรณ์

การจัดทำบัญชีรายละเอียดเพื่อควบคุมทุนเรือนหุ้นของสมาชิกรายบุคคลด้วยโปรแกรมคอมพิวเตอร์ มีการตรวจสอบกับยอดทางบัญชีสม่ำเสมอ รวมทั้งสหกรณ์ได้แจ้งจำนวนทุนเรือนหุ้นให้แก่สมาชิกทราบในใบเสร็จรับเงินเป็นประจำทุกเดือน

3.7.2 ทุนสำรองและทุนสะสมต่าง ๆ

การใช้เงินทุนสะสมต่าง ๆ เป็นไปตามมติของคณะกรรมการ และเป็นไปตามวัตถุประสงค์ของเงินทุนสะสมรายการนั้น ๆ ที่สหกรณ์กำหนดไว้

4. ด้านการลงทุน

การลงทุนเป็นไปถูกต้องตามกฎหมาย ข้อบังคับ และมติที่ประชุม มีการควบคุม
ในด้านการลงทุนอย่างเหมาะสม การบันทึกบัญชีด้านการลงทุน ถูกต้องครบถ้วน เงินลงทุนทุกประเภท
เป็นกรรมสิทธิ์ของสหกรณ์ทั้งสิ้น

5. เรื่องอื่น ๆ

การดำเนินการโดยทั่วไปของสหกรณ์เป็นไปตามวัตถุประสงค์ที่กำหนดไว้ใน
ข้อบังคับ ระเบียบ และมติของคณะกรรมการสหกรณ์ ซึ่งแสดงให้เห็นว่าสหกรณ์มีประสิทธิภาพและ
สามารถอำนวยความสะดวกให้แก่สมาชิกได้อย่างพึงพอใจ

พ.ต.

(ศักดิ์ดา อิงควะระ)

ผู้ตรวจสอบกิจการ

มติที่ประชุม รับทราบ

วาระที่ 5 เรื่องที่ 1 เรื่องการจัดสรรกำไรสุทธิประจำปี 2559

ประธานฯ มอบหมายให้ผู้จัดการ เสนอต่อที่ประชุม พิจารณาการจัดสรรกำไรสุทธิ ประจำปี 2559 ดังนี้
ผู้จัดการ ชี้แจงรายละเอียดการจัดสรรกำไรสุทธิประจำปี 2559 เปรียบเทียบกับปี 2558

กำไรสุทธิประจำปี 76,305,545.75 บาท 100%

	ปี 2559		ปี 2558	
1. จัดสรรเป็นทุนสำรอง (ไม่น้อยกว่าร้อยละ 10 ของกำไรสุทธิ)	7,915,555.67	10.37%	7,897,699.85	10.62%
2. จ่ายเป็นค่าบำรุงสันนิบาตสหกรณ์ฯ (ร้อยละ 5 ของกำไรสุทธิแต่ไม่เกิน 10,000 บาท)	10,000.00	0.01%	10,000.00	0.01%
3. จ่ายเป็นเงินปันผลตามหุ้นที่ชำระแล้ว (ร้อยละ 6.55 ต่อปีของเงินค่าหุ้น)	51,233,521.40	67.14%	50,045,128.42	67.30%
4. จ่ายเป็นเงินเฉลี่ยคืนแก่สมาชิกตามส่วนแห่งดอกเบี้ย ที่สมาชิกให้กับสหกรณ์ร้อยละ 19.00 ของดอกเบี้ยที่ส่ง	10,474,896.68	13.73%	9,942,490.54	13.37%
5. จ่ายเป็นเงินโบนัสกรรมการและเจ้าหน้าที่ (ไม่เกินร้อยละ 10 ของกำไรสุทธิ)	2,761,572.00	3.62%	2,653,836.00	3.57%
6. จ่ายเป็นทุนรักษาระดับอัตราเงินปันผล (ไม่เกินร้อยละ 2 แห่งทุนเรือนหุ้นของสหกรณ์ในวันสิ้นปี)	10,000.00	0.01%	10,000.00	0.02%
7. ทุนสาธารณประโยชน์ (ไม่เกินร้อยละ 10 ของกำไรสุทธิ)	500,000.00	0.66%	500,000.00	0.67%
8. ทุนสะสมเพื่อขยายกิจการ (ไม่เกินร้อยละ 10 ของกำไรสุทธิ)	300,000.00	0.39%	300,000.00	0.40%
9. ทุนสะสมเพื่อสวัสดิการสมาชิก (ไม่เกินร้อยละ 10 ของกำไรสุทธิ)	3,100,000.00	4.06%	3,000,000.00	4.03%
จัดสรรเป็นของสมาชิกโดยตรง (3,4)	61,708,418.08	80.87%	59,987,618.96	80.67%
จัดสรรเป็นของสมาชิกโดยอ้อม (1,6,7,8,9)	11,825,555.67	15.15%	11,707,699.85	15.01%
* รวมจัดสรรเป็นของสมาชิก	73,533,973.75	96.38%	71,695,318.81	95.68%
จัดสรรให้คณะกรรมการ,เจ้าหน้าที่	2,761,572.00	3.62%	2,653,836.00	3.57%
จัดสรรบำรุงสันนิบาตสหกรณ์	10,000.00	0.01%	10,000.00	0.01%
รวมทั้งหมด	76,305,545.75	100%	74,359,154.81	100%

หมายเหตุ กำไรสุทธิเพิ่มขึ้น 1,946,390.94 2.62%

(ดอกเบี้ยเงินกู้ 6.125% - เฉลี่ยคืน 19.0% (1.16) = 4.96 %) (ปี58 ปันผล 6.8% เฉลี่ยคืน 18.0%)

พ.อ.สุรจิตร์ ได้เสนอให้ลดเงินโบนัสกรรมการและนำมาคืนให้สมาชิก

พล.ต.พีระพล ชี้แจงตอบไปว่าปีนี้สหกรณ์ขาดดอกเบี้ยเงินกู้ แต่มีกำไรเพิ่มขึ้นมากกว่าปีที่แล้ว และได้จัดสรรเงินเฉลี่ยคืนให้สมาชิกที่กู้เงินเพิ่มขึ้นแล้ว ไม่มีที่ไหนที่เอาเงินโบนัส ไปคืนให้ผู้ถือหุ้น ต้องมีริเทิร์น

พล.ต.วิศาล ได้ชี้แจงเพิ่มเติมว่ามีเงินฝากเพิ่มขึ้นทุกปี และนำเงินไปฝากชสอ.ได้ดอกเบี้ยจากเงินที่นำไปฝากชสอ. จึงทำให้มีกำไรเพิ่มขึ้น

มติที่ประชุม รับทราบ และมีมติรับรองอนุมัติการจัดสรรกำไรสุทธิประจำปี 2559

วาระที่ 5 เรื่องที่ 2 แจ้งการจ่ายเงินปันผลและเงินเฉลี่ยคืน

ผู้จัดการ กำหนดจ่ายเงินปันผลและเงินเฉลี่ยคืนในวันที่ 14 พ.ย.59 โดยสหกรณ์จะโอนเงินผ่านบัญชีธนาคารทหารไทย สมาชิกสามารถถอนเงินจากบัญชีเงินฝากของสมาชิกได้ในวันที่ 14 พ.ย.59 ถอนเงินได้เวลาประมาณ 10.00 น. และตรวจสอบจำนวนเงินปันผลและเงินเฉลี่ยคืนได้ที่ สำนักงานสหกรณ์ฯ และได้โอนเงินที่ระลึก 700 บาทให้กับสมาชิกทุกท่านเรียบร้อยแล้วเมื่อเช้านี้

มติที่ประชุม รับทราบ

วาระที่ 5 เรื่องที่ 3 งดนำเงินปันผลซื้อหุ้นสหกรณ์ฯ

ผู้จัดการ ตามมติที่ประชุมคณะกรรมการดำเนินการชุดที่ 33 มีมติให้งดซื้อหุ้นเพิ่ม เพื่อเป็นการรักษาสมดุลในการบริหารจัดการ เนื่องจากปัจจุบันสหกรณ์ฯ มีสภาพคล่องดีอยู่ และเรียนให้ที่ประชุมทราบว่าสหกรณ์ฯ ไม่ได้นำเงินไปฝากที่สหกรณ์เครดิตยูเนียนคลองจั่น

พล.ต.วิศาล ให้คำยืนยันในการตรวจสอบ เงินทุกบาททุกสตางค์มีการตรวจสอบเข้มงวด มีหลักฐานใบฝากเงิน ชสอ.ทุกใบ มีการตรวจสอบกระแสเงินสด (แคชโฟล) ประจำเดือน

มติที่ประชุม รับทราบ

วาระที่ 6 เรื่องกำหนดวงเงินที่สหกรณ์อาจกู้ยืมหรือค้ำประกัน ประจำปี 2560

เลขานุการ ขออนุมัติวงเงินกู้ยืมหรือค้ำประกันของสหกรณ์ สำหรับปี 2560

เป็นเงิน 100,000,000 บาท (หนึ่งร้อยล้านบาทถ้วน)

มติที่ประชุม อนุมัติวงเงินกู้ยืมหรือค้ำประกันของสหกรณ์ สำหรับปี 2560

เป็นเงิน 100,000,000 บาท (หนึ่งร้อยล้านบาทถ้วน)

วาระที่ 7 เรื่องการกำหนดแผนงานประจำปี 2560 ของสหกรณ์ฯ

เลขานุการ คณะกรรมการฯ ได้กำหนดแผนงานประจำปี 2560 ในเรื่องต่อไปนี้

การรับสมัครสมาชิกใหม่ รับสมัครสมาชิกใหม่ จำนวน 100 คน

การให้สมาชิกกู้เงิน ให้สมาชิกกู้สามัญเพิ่ม จำนวน 600,000,000 บาท (หกร้อยล้านบาท)

ให้สมาชิกกู้ฉุกเฉิน จำนวน 100,000,000 บาท (หนึ่งร้อยล้านบาท)

การรับฝากเงินจากสมาชิก รับฝากเงินจากสมาชิก 600,000,000 บาท (หกร้อยล้านบาท)

และทบทวนระเบียบการรับเงินฝาก และอัตราดอกเบี้ยเงินฝาก

มติที่ประชุม อนุมัติแผนงานประจำปี 2560 ตามที่เสนอ

วาระที่ 8 เรื่องที่ 1 เรื่องการพิจารณาอนุมัติงบประมาณรายรับ - รายจ่าย ประจำปี 2559
และประมาณการ รายรับ - รายจ่าย ประจำปี 2560

เลขานุการ เสนอบประมาณรายรับ - รายจ่าย ประจำปี 2559 ดังนี้
รายรับ (บาท)

หมวดรายรับ	งบประมาณ ปีบัญชี2559	รายรับจริง ปีบัญชี2559
รายได้ดอกเบี้ยและผลตอบแทนจากการลงทุน		
ดอกเบี้ยรับเงินให้กู้ยืม	58,500,000.00	55,850,620.00
ดอกเบี้ยเงินฝากชสอ.	57,500,000.00	67,238,871.55
ดอกเบี้ยพันธบัตรรัฐบาล	997,000.00	1,215,068.50
ดอกเบี้ยเงินฝากธนาคารทหารไทย	15,000.00	18,664.56
ดอกเบี้ยเงินฝากชนสท.	2,040,000.00	2,045,589.12
ดอกเบี้ยเงินฝากธนาคารกรุงไทย	21,400.00	23,189.40
ดอกเบี้ยเงินฝากธนาคารกรุงเทพ	-	60.46
ผลตอบแทนจากการถือหุ้น	5,210,000.00	5,226,006.85
รายได้ที่ไม่ใช่ดอกเบี้ย		
ค่าธรรมเนียมแรกเข้า	18,000.00	10,150.00
ค่าธรรมเนียมค่าขอกู้	16,000.00	11,190.00
ค่าธรรมเนียมกู้สามัญ	300,000.00	283,400.00
รวม	<u>124,617,400.00</u>	<u>131,922,810.44</u>

รายจ่าย (บาท)

<u>หมวดรายจ่าย</u>	<u>งบประมาณ</u> <u>ปีบัญชี2559</u>	<u>รายจ่ายจริง</u> <u>ปีบัญชี2559</u>
<u>ค่าใช้จ่ายที่ไม่ต้องประมาณการ</u>		
1.1 ดอกเบี้ยจ่ายเงินฝากออมทรัพย์	-	520,167.43
1.2 ดอกเบี้ยจ่ายเงินฝากออมทรัพย์พิเศษ	-	45,874,667.87
1.3 เงินสะสมบำเหน็จเจ้าหน้าที่สหกรณ์	-	687,910.00
1.4 ค่าเสื่อมราคาเครื่องใช้สำนักงาน	-	144,636.77
รวมค่าใช้จ่ายที่ไม่ต้องประมาณการ	-	<u>47,227,382.07</u>
<u>ค่าใช้จ่ายที่ประมาณการไว้</u>		
<u>2. ค่าใช้จ่ายเกี่ยวกับเจ้าหน้าที่</u>		
2.1 เงินเดือนเจ้าหน้าที่สหกรณ์	2,695,000.00	2,677,260.00
2.2 เงินสวัสดิการเจ้าหน้าที่สหกรณ์	640,000.00	478,156.50
2.3 ค่าทำงานล่วงเวลา	240,000.00	173,500.00
2.4 เงินสมทบกองทุนเงินทดแทน	3,000.00	738.00
2.5 เงินสมทบประกันสังคม	80,000.00	75,684.00
<u>3. ค่าใช้จ่ายในการดำเนินงานอื่น</u>		
3.1 ค่าเบี้ยประชุม	246,000.00	219,000.00
3.2 ค่ารับรอง	40,000.00	25,145.60
3.3 ค่าเบี้ยเลี้ยงพาหนะ	10,000.00	7,305.00
3.4 ค่าอาหารสมทบ	3,000.00	1,155.00
3.5 ค่าของสมนาคุณ	360,000.00	363,876.00
3.6 ค่าตอบแทนเจ้าหน้าที่	920,000.00	902,520.00
3.7 ค่าธรรมเนียมการสอบบัญชี	70,000.00	70,000.00
3.8 ค่าธรรมเนียมธนาคาร	2,000.00	1,110.00
3.9 ค่าใช้จ่ายในวันประชุมใหญ่	2,805,000.00	2,797,191.00
3.10 ค่าซ่อมแซมทรัพย์สิน	70,000.00	43,195.00

รายจ่าย (บาท)

<u>หมวดรายจ่าย</u>	<u>งบประมาณ</u> <u>ปีบัญชี2559</u>	<u>รายจ่ายจริง</u> <u>ปีบัญชี2559</u>
3.11 ค่าตรวจสอบกิจการ	42,000.00	42,000.00
3.12 ค่าดูแลระบบคอมพิวเตอร์	118,800.00	118,800.00
3.13 ค่าปรนนิบัติบำรุงระบบคิฯ	51,360.00	51,360.00
3.14 ค่าถ่ายเอกสาร	15,000.00	10,913.25
3.15 ค่าเครื่องเขียนแบบพิมพ์และวัสดุทั่วไป	90,000.00	64,324.96
3.16 ค่าประชาสัมพันธ์	60,000.00	50,000.00
3.17 ค่าใช้จ่ายอื่นๆ	62,000.00	64,402.60
3.18 ดอกเบี้ยจ่ายเงินเบิกเกินบัญชีธนาคาร	5,000.00	-
3.19 สิทธิการใช้ซอฟต์แวร์	50,000.00	-
3.20 เครื่องใช้สำนักงาน	600,000.00	-
3.21 ภาษีหัก ณ ที่จ่าย (ธ.กรุงเทพ)	-	18.29
3.22 หนี้สงสัยจะสูญ - ลูกหนี้เงินกู้สามัญ	-	152,227.42
รวมค่าใช้จ่ายที่ประมาณการไว้	<u>9,278,160.00</u>	<u>8,389,882.62</u>
รวมทั้งสิ้น		<u>55,617,264.69</u>

เลขานุการ เสนอประมาณการรายรับ ประจำปี 2560 ดังนี้

ประมาณการงบประมาณรายรับ ประจำปี 2560

หมวดรายรับ	รายรับจริง ปี2559(บาท)	ประมาณการ รายรับ ปี2560(บาท)
รายได้ดอกเบี้ยและผลตอบแทนจากการลงทุน		
ดอกเบี้ยรับเงินให้กู้ยืม	55,850,620.00	57,880,000.00
ดอกเบี้ยเงินฝากประจำสอ.	67,238,871.55	67,500,000.00
ดอกเบี้ยพันธบัตรรัฐบาล	1,215,068.50	-
ดอกเบี้ยเงินฝากธนาคารทหารไทย	18,664.56	15,000.00
ดอกเบี้ยเงินฝากชนสท.	2,045,589.12	2,040,000.00
ดอกเบี้ยเงินฝากธนาคารกรุงไทย	23,189.40	23,000.00
ดอกเบี้ยเงินฝากธนาคารกรุงเทพ	60.46	15,000.00
ผลตอบแทนจากการถือหุ้น	5,226,006.85	5,220,000.00
รายได้ที่ไม่ใช่ดอกเบี้ย		
ค่าธรรมเนียมแรกเข้า	10,150.00	11,000.00
ค่าธรรมเนียมคำขอกู้	11,190.00	12,000.00
ค่าธรรมเนียมกู้สามัญ	283,400.00	300,000.00
รวม	131,922,810.44	133,016,000.00

ประมาณการงบประมาณรายจ่าย ประจำปี 2560

หมวดรายจ่าย	รายจ่ายจริง ปี2559	ประมาณการ รายจ่าย(บาท)	หมายเหตุ
1. ค่าใช้จ่ายดอกเบี้ย			
1.1 ดอกเบี้ยจ่ายเงินฝากออมทรัพย์	520,167.43	-	- ไม่ประมาณการ
1.2 ดอกเบี้ยจ่ายเงินฝากออมทรัพย์พิเศษ	45,874,667.87	-	- ไม่ประมาณการ
1.3 ดอกเบี้ยเงินเบิกเกินบัญชีธนาคาร	-	5,000.00	- กรณีมีความจำเป็นต้องเบิกเงินเกินบัญชีธนาคาร
2. หนี้สูญและหนี้สงสัยจะสูญ			
2.1 หนี้สงสัยจะสูญ - ลูกหนี้สามัญ	152,227.42	276,840.00	นางวงศกร อันทอง และ นายปรีชา ศิริประเสริฐ
3. ค่าใช้จ่ายเกี่ยวกับเจ้าหน้าที่			
3.1 เงินเดือนเจ้าหน้าที่สหกรณ์	2,677,260.00	2,933,000.00	- เงินเดือนสำหรับเจ้าหน้าที่ฯตามระเบียบว่าด้วยเจ้าหน้าที่สหกรณ์จำนวน 9 คน
3.2 เงินสมทบกองทุนเงินทดแทน	738.00	2,000.00	- ค่าสมทบกองทุนเงินทดแทนสำหรับเจ้าหน้าที่สหกรณ์
3.3 เงินสมทบประกันสังคม(ส่วนนายจ้าง)	75,684.00	80,000.00	- ค่าสมทบเงินประกันสังคม(ส่วนนายจ้าง)
3.4 เงินสวัสดิการเจ้าหน้าที่สหกรณ์	478,156.50	640,000.00	- ค่าใช้จ่ายประชุมสัมมนาาระบบงานสหกรณ์ ค่าครองชีพ ค่ารักษาพยาบาล ค่าชุดปฏิบัติงานตามระเบียบว่าด้วยสวัสดิการของเจ้าหน้าที่สหกรณ์ฯ
3.5 เงินบำเหน็จเจ้าหน้าที่สหกรณ์	687,910.00	-	- ไม่ประมาณการ - ตัดจ่ายเป็นค่าใช้จ่ายประจำปีตามจำนวนที่คณะกรรมการพิจารณา เห็นสมควร โดยกันเป็นเงินสำรองไว้จ่าย ให้เจ้าหน้าที่สหกรณ์เมื่อออกจากงาน
3.6 ค่าทำงานล่วงเวลา	173,500.00	240,000.00	- สำหรับเจ้าหน้าที่สหกรณ์ปฏิบัติงานนอกเวลาทำการและในวันหยุดราชการ เมื่อมีงานสำคัญจำเป็นเร่งด่วน เพื่อประโยชน์แก่สมาชิก
4. ค่าใช้จ่ายเกี่ยวกับอาคารสถานที่และอุปกรณ์			
4.1 ค่าเสื่อมราคาเครื่องใช้สำนักงาน	144,636.77	-	- ไม่ประมาณการ - ค่าใช้จ่ายตัดจ่ายรายปีตามอายุการใช้งาน
4.2 สิทธิการใช้ซอฟต์แวร์	-	50,000.00	- ค่าใช้จ่ายเกี่ยวกับมูลค่าการใช้งานโปรแกรมคอมพิวเตอร์

ประมาณการงบประมาณรายจ่าย ประจำปี 2560

หมวดรายจ่าย	รายจ่ายจริง ปี2559	ประมาณการ รายจ่าย(บาท)	หมายเหตุ
<u>5.ค่าใช้จ่ายในการดำเนินงานอื่น</u>			
5.1 ค่าเบี้ยประชุม	219,000.00	246,000.00	- ค่าเบี้ยประชุมคณะกรรมการดำเนินการ สหกรณ์และคณะกรรมการอื่นๆ
5.2 ค่ารับรอง	25,145.60	40,000.00	- ค่าอาหารเลี้ยงรับรองในการประชุม คณะกรรมการ คณะอนุกรรมการ ผู้มาเยี่ยมชม ผู้ตรวจสอบงานสหกรณ์ รวมทั้งเลี้ยงรับรอง งานอื่นๆในกิจการของสหกรณ์
5.3 ค่าเบี้ยเลี้ยงพาหนะ	7,305.00	10,000.00	- ค่าเบี้ยเลี้ยง ค่าพาหนะเดินทางสำหรับ กรรมการและเจ้าหน้าที่ในการปฏิบัติงานนอก สำนักงานสหกรณ์
5.4 ค่าอากรแสตมป์	1,155.00	3,000.00	- ค่าอากรแสตมป์ส่งเอกสารทางไปรษณีย์
5.5 ค่าของสมนาคุณ	363,876.00	444,000.00	- ค่าของขวัญปีใหม่ ให้สมาชิกที่ฝากเงินออมทรัพย์ ผู้ช่วยงานสหกรณ์ กรรมการและเจ้าหน้าที่สหกรณ์
5.6 ค่าตอบแทนเจ้าหน้าที่	902,520.00	1,026,000.00	- ค่าตอบแทนสำหรับเจ้าหน้าที่การเงินหน่วยต่างๆ ที่หักเงินสมาชิกสหกรณ์ ผู้จัดการ เภรัญญิก ที่ปรึกษาฯ และเจ้าหน้าที่อื่นๆที่ช่วยงานสหกรณ์ เป็นประจำและเป็นครั้งคราว
5.7 ค่าธรรมเนียมการสอบบัญชี	70,000.00	70,000.00	- การตรวจสอบบัญชีสหกรณ์โดยผู้สอบบัญชี ภาคเอกชน
5.8 ค่าธรรมเนียมธนาคาร	1,110.00	2,000.00	- ค่าธรรมเนียมในการขอซื้อเช็คจากธนาคาร เพื่อใช้ในการส่งจ่ายเงิน
5.9 ค่าใช้จ่ายในวันประชุมใหญ่	2,797,191.00	3,200,000.00	- ค่าของที่ระลึกจัดให้สมาชิกในการประชุมใหญ่ สามัญประจำปี และเป็นค่าใช้จ่ายต่างๆ เกี่ยวกับการประชุม การจัดทำปฏิทิน การจัดพิมพ์ หนังสือรายงานกิจการประจำปี รวมทั้งจัดหา ของรางวัลจับสลากแจกสมาชิก
5.10 ค่าซ่อมแซมทรัพย์สิน	43,195.00	70,000.00	- ค่าซ่อมบำรุงครุภัณฑ์สำนักงาน เครื่องปรับ อากาศ เครื่องคอมพิวเตอร์ และครุภัณฑ์อื่นๆ
5.11 ค่าตรวจสอบกิจการ	42,000.00	42,000.00	- ค่าตอบแทนผู้ตรวจสอบกิจการของสหกรณ์
5.12 ค่าดูแลระบบคอมพิวเตอร์	118,800.00	118,800.00	- เป็นค่าใช้จ่ายในการดูแลระบบคอมพิวเตอร์ ของสหกรณ์ได้แก่ระบบงานทะเบียนสมาชิก ทุนเรือนหุ้น,เงินกู้,เงินฝากออมทรัพย์, งานบัญชีและอื่นๆ

ประมาณการงบประมาณรายจ่าย ประจำปี 2560

หมวดรายจ่าย	รายจ่ายจริง ปี2559	ประมาณการ รายจ่าย(บาท)	หมายเหตุ
5.13 ค่าบำรุงระบบคิวและ โปรแกรมคำนวณเงินกู้	51,360.00	51,360.00	- เป็นค่าใช้จ่ายในการดูแลระบบบัตรคิวและ โปรแกรมคำนวณเงินกู้สมาชิกที่มาขอเงิน
5.14 ค่าบริการโอนเงินอัตโนมัติ เหมาจ่ายธนาคารทหารไทย	-	35,000.00	ค่าบริการโอนเงินให้สมาชิก เพื่อจ่ายเงินกู้ เงินที่ระสีก เงินปันผลและเงินเฉลี่ยคืน
5.15 ค่าถ่ายเอกสาร	10,913.25	15,000.00	- ค่าจ้างถ่ายเอกสาร เนื่องจากสำนักงาน สหกรณ์ไม่มีเครื่องถ่ายเอกสาร
5.16 ค่าเครื่องเขียนแบบพิมพ์ และวัสดุทั่วไป	64,324.96	90,000.00	- ค่าวัสดุสำนักงานและวัสดุอุปกรณ์ที่ใช้กับ คอมพิวเตอร์รวมทั้งเครื่องเขียน แบบพิมพ์ แบบฟอร์มต่างๆ เช่นใบรับสมัครสมาชิก สัญญาเงินกู้ ใบรับฝาก ถอนเงิน สมุดเงินฝาก สมุดลงบัญชี ใบลงรายการบัญชีต่างๆ ของเอกสาร กระดาษพิมพ์ กระดาษต่อเนื่องๆ แฟ้มเก็บเอกสาร ปากกา หมึกพิมพ์ เครื่องคิดเลข เทปใส ลวดหนีบกระดาษ เป็นต้น
5.17 ค่าประชาสัมพันธ์	50,000.00	60,000.00	- ค่าใช้จ่ายในการประชาสัมพันธ์เผยแพร่ กิจการของสหกรณ์ให้สมาชิกและสังคมรับทราบ
5.18 ค่าใช้จ่ายอื่นๆ	64,402.60	71,000.00	- ค่าใช้จ่ายอื่นๆ เช่น ค่าของที่ระลึก ค่าโทรศัพท์ ค่าWifi อุปกรณ์ทำความสะอาดสำนักงาน และค่าใช้จ่ายต่างๆ ที่คาดไม่ถึงโดยมิได้เกิดเป็นประจำ ภาษีบัญชีเงินฝากประจำ
5.19 ภาษีหัก ณ ที่จ่าย (ธ.กรุงเทพ)	18.29	-	
6.ค่าครุภัณฑ์			
6.1 เครื่องใช้สำนักงาน	-	200,000.00	- จัดหาเครื่องคอมพิวเตอร์เพิ่มเติม เครื่องพิมพ์ ครุภัณฑ์สำนักงาน โต๊ะ เก้าอี้ และจัดหาทดแทน เครื่องใช้อื่นๆที่เสื่อมสภาพ หมดอายุการใช้งาน ไม่สามารถซ่อมแซมได้
รวมทั้งสิ้น	55,617,264.69	10,021,000.00	

หมายเหตุ 1.ตามคำแนะนำของนายทะเบียนสหกรณ์ว่าไม่ควรประมาณการค่าใช้จ่ายเกี่ยวกับ

- ค่าใช้จ่ายเกี่ยวกับดอกเบี้ยตามข้อ1.1 และ 1.2 เนื่องจากเป็นค่าใช้จ่ายที่ไม่สามารถคาดการณ์ล่วงหน้าได้
- ตามข้อ 3.5 และ 4.1 เนื่องจากเป็นค่าใช้จ่ายที่มีระเบียบให้ถือปฏิบัติ

2. สหกรณ์ฯสนับสนุนค่าใช้จ่ายให้กับสมาคมพัฒนากิจสงเคราะห์สมาชิกสหกรณ์ออมทรัพย์วังพญาไทๆ เพื่อจัดให้เป็น
สวัสดิการแก่สมาชิกโดย ประมาณการรวมกับค่าใช้จ่ายในการดำเนินงานของสหกรณ์เช่น ค่าทำงานล่วงเวลาเจ้าหน้าที่
สิทธิการใช้ซอฟต์แวร์ ค่าตอบแทนเจ้าหน้าที่ ค่าถ่ายเอกสาร ค่าเครื่องเขียน แบบพิมพ์และวัสดุทั่วไป และค่าใช้จ่ายอื่นๆ

3. รายจ่ายต่างๆที่ประมาณการไว้ขอถัวเฉลี่ยใช้จ่ายในแต่ละหมวดได้เพื่อเป็นการขาดเกิน ยกเว้นข้อ 6.

ข้อ 6.ค่าครุภัณฑ์ ไม่นำมาถัวเฉลี่ย

มติที่ประชุม อนุมัติงบประมาณรายรับ รายจ่าย ประจำปี 2559 และประมาณการรายรับ รายจ่าย ประจำปี 2560

วาระที่ 9 เรื่องพิจารณาคัดเลือกผู้สอบบัญชีประจำปี 2560 และกำหนดค่าธรรมเนียมการสอบบัญชี
เลขานุการ มีผู้สอบบัญชีมายื่นเสนอบริการสอบบัญชี 2 ราย คือ

1. นายวิทัต วัฒนศักดิ์ ผู้ชำนาญงานตรวจสอบบัญชีสหกรณ์ เสนอค่าธรรมเนียมฯ 70,000 บาท
2. นายประเทือง กลิ่นคล้ายกัน ผู้ชำนาญงานตรวจสอบบัญชีสหกรณ์ เสนอค่าธรรมเนียมฯ 75,000 บาท

คณะกรรมการดำเนินการได้ตรวจสอบและคัดเลือกผู้สอบบัญชี จากทะเบียนผู้สอบบัญชีแล้ว เห็นสมควรเสนอที่ประชุมพิจารณาคัดเลือก นายวิทัต วัฒนศักดิ์ ผู้ชำนาญงานตรวจสอบบัญชีสหกรณ์ ผู้สอบบัญชีรับอนุญาต เป็นผู้สอบบัญชีของสหกรณ์ออมทรัพย์วังพญาไท จำกัด ประจำปี 2560 และกำหนดค่าธรรมเนียมการสอบบัญชี ประจำปี 2560 เป็นเงิน 70,000 บาท

คุณสินชัย ได้ให้คำแนะนำว่าให้เลือกผู้สอบบัญชีสำรองไว้อีก 1 ท่าน ถ้าผู้สอบบัญชีที่ได้รับอนุมัติไม่สามารถปฏิบัติงานได้

มติที่ประชุม อนุมัติให้ นายวิทัต วัฒนศักดิ์ ผู้ชำนาญงานตรวจสอบบัญชีสหกรณ์ ผู้สอบบัญชีรับอนุญาต เป็นผู้สอบบัญชีของสหกรณ์ออมทรัพย์วังพญาไท จำกัด ประจำปี 2560 และกำหนดค่าธรรมเนียมการสอบบัญชี ประจำปี 2560 เป็นเงิน 70,000 บาท และอนุมัติให้ นายประเทือง กลิ่นคล้ายกัน เป็นผู้สอบบัญชีสำรอง

วาระที่ 10 เรื่องเลือกตั้งผู้ตรวจสอบกิจการและกำหนดค่าใช้จ่าย ประจำปี 2560

เลขานุการ ตามมาตรา 53 แห่งพระราชบัญญัติ สหกรณ์ พ.ศ.2542 ให้สหกรณ์มีผู้ตรวจสอบกิจการ ซึ่งที่ประชุมใหญ่เลือกตั้งจากสมาชิกหรือบุคคลภายนอก เพื่อดำเนินการตรวจสอบกิจการของสหกรณ์ แล้วทำรายงานเสนอต่อที่ประชุมใหญ่ และให้เป็นไปตามข้อบังคับของสหกรณ์ ข้อ 72,73 และ 74 คณะกรรมการได้ตรวจสอบและคัดเลือกแล้ว เห็นสมควรเสนอที่ประชุมพิจารณาคัดเลือก พ.ต.นิพนธ์ มีมาก ผช.หน.ฝกง.รพ.ร.6 เป็นผู้ตรวจสอบกิจการ และ กำหนดค่าใช้จ่าย ประจำปี 2560 เป็นเงิน 42,000 บาท

มติที่ประชุม อนุมัติให้ พ.ต.นิพนธ์ มีมาก ผช.หน.ฝกง.รพ.ร.6 เป็นผู้ตรวจสอบกิจการ และ กำหนดค่าใช้จ่าย ประจำปี 2560 เป็นเงิน 42,000 บาท

วาระที่ 11 เรื่องพิจารณาอนุมัติการนำเงินไปฝากหรือลงทุนในหลักทรัพย์ ตามที่คณะกรรมการพัฒนาการสหกรณ์แห่งชาติกำหนด

เลขานุการ แจ้งให้สมาชิกทราบถึงข้อกำหนด ดังนี้

ข้อกำหนดการฝากหรือลงทุนอย่างอื่นของสหกรณ์ พ.ศ.2558

ตามที่คณะกรรมการพัฒนาการสหกรณ์แห่งชาติ ได้อาศัยอำนาจตามความในมาตรา 10(7) ประกอบมาตรา 62(7) แห่งพระราชบัญญัติสหกรณ์ พ.ศ.2542 และมติคณะกรรมการพัฒนาการสหกรณ์แห่งชาติ ในการประชุมครั้งที่ 2/2558 เมื่อวันที่ 28 พฤษภาคม 2558 คณะกรรมการพัฒนาการสหกรณ์แห่งชาติ จึงออกประกาศ กำหนดการนำเงินของสหกรณ์ฝากหรือลงทุนอย่างอื่น ไว้ดังต่อไปนี้

ข้อ 1 ให้ยกเลิกประกาศคณะกรรมการพัฒนาการสหกรณ์แห่งชาติ เรื่อง ข้อกำหนดการฝากหรือการลงทุนอย่างอื่นของสหกรณ์ พ.ศ.2552 ประกาศ ณ วันที่ 16 พฤศจิกายน 2552

ข้อ 2 ในประกาศนี้

“ ธนาकार ” หมายความว่า ธนาकारพาณิชย์และธนาकारที่มีกฎหมายเฉพาะจัดตั้งขึ้น ซึ่งประกอบกิจการภายในราชอาณาจักร

“ ตราสารแสดงสิทธิในหนี้ ” หมายความว่า ตั๋วแลกเงิน ตั๋วสัญญาใช้เงิน หุ้นกู้ ที่มีหลักประกัน หุ้นกู้ไม่ด้อยสิทธิ

ข้อ 3 เงินของสหกรณ์อาจฝากหรือลงทุนได้ ดังต่อไปนี้

- (1) บัตรเงินฝากที่ธนาकारเป็นผู้ออก
- (2) ตั๋วแลกเงินที่ธนาकारเป็นผู้รับรอง สลากหลังหรือรับอ่าวัล หรือตั๋วสัญญาใช้เงินที่ธนาकारเป็นผู้สักรหลังหรือรับอ่าวัล โดยไม่มีข้อจำกัดความรับผิดชอบ

- (3) ตราสารแสดงสิทธิในหนี้ที่ธนาคารซึ่งมีใช้รัฐวิสาหกิจเป็นผู้ออก
- (4) บัตรเงินฝาก หรือใบรับฝากเงินที่ออกโดยบริษัทเงินทุน หรือบริษัทเครดิตฟองซิเอร์ ซึ่งสถาบันคุ้มครองเงินฝากประกันชำระคืนต้นเงินและดอกเบี้ย
- (5) ตราสารแสดงสิทธิในหนี้ที่นิติบุคคลเฉพาะกิจเป็นผู้ออกภายใต้โครงการแปลงสินทรัพย์เป็นหลักทรัพย์ ที่ได้รับอนุญาตตามพระราชกำหนดนิติบุคคลเฉพาะกิจ เพื่อการแปลงสินทรัพย์เป็นหลักทรัพย์ พ.ศ.2540 และ ตราสารแสดงสิทธิในหนี้ที่นั้นได้รับการจัดอันดับความน่าเชื่อถือตั้งแต่ระดับ A- ขึ้นไป จากบริษัทจัดอันดับความน่าเชื่อถือที่ได้รับความเห็นชอบจากคณะกรรมการกำกับหลักทรัพย์และตลาดหลักทรัพย์
- (6) หุ้นกู้ที่มีหลักประกัน หรือหุ้นกู้ไม่ด้อยสิทธิ ที่ได้รับการจัดอันดับความน่าเชื่อถือตั้งแต่ระดับ A- ขึ้นไป จากบริษัทจัดอันดับความน่าเชื่อถือที่ได้รับความเห็นชอบจากคณะกรรมการกำกับหลักทรัพย์ และตลาดหลักทรัพย์
- (7) หน่วยลงทุนของกองทุนรวมที่รัฐวิสาหกิจจัดตั้งขึ้นโดยความเห็นชอบของคณะรัฐมนตรี และอยู่ในการกำกับดูแลของคณะกรรมการกำกับหลักทรัพย์และตลาดหลักทรัพย์
- ข้อ 4 การนำเงินไปฝากหรือลงทุน ตามข้อ 3(7) รวมกันต้องไม่เกินทุนสำรองของสหกรณ์และต้องผ่านการอนุมัติจากที่ประชุมใหญ่ของสหกรณ์ก่อนจึงจะดำเนินการได้
- ข้อ 5 การฝากหรือลงทุนของสหกรณ์ที่ได้ดำเนินการตามประกาศคณะกรรมการพัฒนาการสหกรณ์แห่งชาติ เรื่อง ข้อกำหนดการฝากหรือลงทุนอย่างอื่นของสหกรณ์ พ.ศ.2552 อยู่ก่อนวันที่ประกาศฉบับนี้ใช้บังคับ ให้ถือว่าเป็นการฝากหรือลงทุนตามประกาศฉบับนี้ต่อไป
- ข้อ 6 ประกาศนี้ให้ใช้บังคับตั้งแต่วันออกประกาศเป็นต้นไป

ประกาศ ณ วันที่ 3 กรกฎาคม พ.ศ.2558

นายปิติพงศ์ พิ๋งบุญ ณ อยู่ธยา
รมต.ว่าการกระทรวงเกษตรและสหกรณ์
ประธานกรรมการพัฒนาการสหกรณ์แห่งชาติ

ณ วันที่ 30 ก.ย.2559 สหกรณ์มีทุนสำรองจำนวน 84,612,508.07 บาท รวมกับวงเงินที่ได้รับการจัดสรรจากกำไรสุทธิประจำปี 2559 จากที่ประชุมใหญ่สามัญประจำปีอนุมัติอีกจำนวน 7,915,555.67 บาท รวมเป็นเงิน 92,528,063.74 บาท

ดังนั้นเพื่อให้การบริหารการลงทุนของสหกรณ์ออมทรัพย์ วังพญาไท จำกัด มีความคล่องตัว ได้รับผลตอบแทนในการลงทุนสูงสุด และเป็นไปตามข้อกำหนดการฝากหรือลงทุนอย่างอื่นของสหกรณ์ พ.ศ.2558 ตามประกาศคณะกรรมการพัฒนาการสหกรณ์แห่งชาติ จึงควรดำเนินการตามประกาศคณะกรรมการพัฒนาการสหกรณ์แห่งชาติต่อไป

มติที่ประชุม รับรองอนุมัติให้คณะกรรมการฯดำเนินการตามประกาศคณะกรรมการพัฒนาการสหกรณ์แห่งชาติต่อไป

วาระที่ 12 เรื่องการเลือกตั้งคณะกรรมการดำเนินการ ประจำปี 2560 (ชุดที่ 34)

ประธานฯ มอบหมายให้ผู้จัดการแจ้งให้ที่ประชุมทราบว่า เพื่อปฏิบัติตามพระราชบัญญัติสหกรณ์ พ.ศ.2542 และตามระเบียบว่าด้วยการสรรหาคณะกรรมการดำเนินการสหกรณ์ พ.ศ.2546 จึงดำเนินการต่อไป ดังนี้
คณะกรรมการดำเนินการประจำปี 2559 ชุดที่ 33

ยศ-ชื่อ-สกุล	ตำแหน่ง	สังกัด	วาระ/ปีที่
1.พล.ต.ชาญณรงค์ นาคสวัสดิ์	ประธานกรรมการ	รพ.รร.6	1/1
2.พล.ต.วิศาล ศรีโพธิ์ทองนาค	รองประธานกรรมการ(1)	รพ.รร.6	1/2
3.พล.ต.พีระพล ปกป้อง	รองประธานกรรมการ(2)	ศพม.	1/1
4.พ.อ.หญิงขวัญใจ ธนกิจจากรุ	กรรมการ	รพ.รร.6	1/1
5.พ.อ.พลเสกสรรค์ ลัดดาตาพันธ์	กรรมการ	พบ.	1/2
6.พ.อ.หญิงรุ่งทิวา พิมพ์สักกะ	กรรมการ/เลขานุการ	รพ.รร.6	1/2
7.พ.อ.หญิงสุชฎทัย วิโรจน์ยุดิ	กรรมการ	พบ.	2/2
8.พ.อ.หญิงวนิดา สุคนธ์	กรรมการ	พบ.	1/2
9.พ.ท.สมยศ แสนสุข	กรรมการ/เหรัญญิก	รพ.รร.6	1/2
10.พ.ท.หญิงอรพรรณ นคราวงศ์	กรรมการ	วพม.	2/1
11.พ.ท.หญิงไพจิตรต์ เพิ่มพูล	กรรมการ	รพ.รร.6	2/1
12.ร.อ.เสถียร ทองเนื้อ	กรรมการ	รพ.รร.6	2/1
13.ร.ท.ไชยยันต์ สิงห์ทอง	กรรมการ	รพ.รร.6	1/2
14.จ.ส.อ.หญิงณมนต์ โอสถศรี	กรรมการ	รพ.รร.6	2/1
15.นางพรพิรุณ ชูราศรี	กรรมการ	รพ.รร.6	1/2
รองประธานกรรมการที่ครบวาระ (2 ปี)			
1.พล.ต.วิศาล ศรีโพธิ์ทองนาค	รองประธานกรรมการ	รพ.รร.6	1/2
กรรมการที่ครบ 1 วาระ (2 ปี)			
2.พ.อ.พลเสกสรรค์ ลัดดาตาพันธ์	กรรมการ	พบ.	1/2
3.พ.อ.หญิงรุ่งทิวา พิมพ์สักกะ	กรรมการ	รพ.รร.6	1/2
4.พ.อ.หญิงวนิดา สุคนธ์	กรรมการ	พบ.	1/2
5.พ.ท.สมยศ แสนสุข	กรรมการ	รพ.รร.6	1/2
6.ร.ท.ไชยยันต์ สิงห์ทอง	กรรมการ	รพ.รร.6	1/2
7.นางพรพิรุณ ชูราศรี	กรรมการ	รพ.รร.6	1/2
กรรมการที่หมดวาระ (ครบ 2 วาระ (4 ปี))			
8.พ.อ.หญิงสุชฎทัย วิโรจน์ยุดิ	กรรมการ	พบ.	2/2
กรรมการที่ยังอยู่ในวาระ (ชุดที่ 34)			
1.พล.ต.ชาญณรงค์ นาคสวัสดิ์	ประธานกรรมการ	รพ.รร.6	1/1
2.พล.ต.พีระพล ปกป้อง	รองประธานกรรมการ	ศพม.	1/2
3.พ.อ.หญิงขวัญใจ ธนกิจจากรุ	กรรมการ	รพ.รร.6	1/2
4.พ.ท.หญิงอรพรรณ นคราวงศ์	กรรมการ	วพม.	2/2
5.พ.ท.หญิงไพจิตรต์ เพิ่มพูล	กรรมการ	รพ.รร.6	2/2
6.ร.อ.เสถียร ทองเนื้อ	กรรมการ	รพ.รร.6	2/2
7.จ.ส.อ.หญิงณมนต์ โอสถศรี	กรรมการ	รพ.รร.6	2/2

สรุป ในการประชุมใหญ่สามัญประจำปี 2559 ในเดือน พ.ย.59 รองประธานฯ(1) ที่ครบวาระ 1 ท่าน กรรมการที่ครบ 1 วาระ 6 ท่าน และกรรมการที่หมดวาระ 1 ท่าน รวมทั้งหมด 8 ท่าน ที่ต้องเลือกตั้งใหม่

พล.ต.พีระพล เพื่อให้การดำเนินงานของสหกรณ์เป็นไปด้วยความเรียบร้อยและต่อเนื่อง จึงขอเสนอให้ทำการเลือกตั้งในห้องประชุมเฉพาะตำแหน่งที่มีความสำคัญในการบริหารกิจการของสหกรณ์ คือ

1.รองประธานกรรมการ (หัวหน้าสำนักงานผอ.รพ.ร.ร.6)

2.กรรมการ/เหรัญญิก (หัวหน้าฝง.รพ.ร.ร.6)

จึงขอเสนอ พล.ต.วิศาล ศรีโพธิ์ทองนาค หน.สนง.ผอ.รพ.ร.ร.6 เป็นรองประธานกรรมการ

พ.ท.สมยศ แสนสุข ฝง.รพ.ร.ร.6 เป็นกรรมการ/เหรัญญิก

มติที่ประชุม มีมติเป็นเอกฉันท์ อนุมัติดังนี้

1. พล.ต.วิศาล ศรีโพธิ์ทองนาค หน.สนง.ผอ.รพ.ร.ร.6 เป็นรองประธานกรรมการ

2. พ.ท.สมยศ แสนสุข ฝง.รพ.ร.ร.6 เป็นกรรมการ/เหรัญญิก

คงเหลือ คณะกรรมการอีก 6 ท่าน ที่จะต้องทำการเลือกตั้ง โดยแบ่งเป็น

1.นายทหารสัญญาบัตร 5 ท่าน 2.ลูกจ้างประจำ 1 ท่าน

สมาชิก ลงคะแนนเลือกตั้งอีก 6 ท่าน

พิธีกร ตำแหน่งกรรมการอีก 6 ท่านได้ทำการเลือกตั้งภายนอกห้องประชุมด้วยวิธีลงคะแนนเลือกตั้งในบัตรเลือกตั้งล่วงหน้าวันที่ 10 พ.ย.59 เวลา 9.00 น.-15.00 น. และวันที่ 11 พ.ย.59 เวลา 9.00 น.-14.00 น.

ณ หน่วยเลือกตั้ง ห้องพิธีการ ขอเชิญผู้มีสิทธิรับเลือกตั้งแสดงตัวต่อที่ประชุมใหญ่

ผู้มีสิทธิรับเลือกตั้ง แสดงตัวในที่ประชุมใหญ่ ดังนี้

นายทหารสัญญาบัตร มีผู้สมัครทั้งหมด 9 ท่าน เลือกได้ไม่เกิน 5 ท่าน

หมายเลข	ยศ-ชื่อ-สกุล	สังกัด	ตำแหน่ง
1	พ.อ.หญิงรุ่งทิวา พิมพ์สักกะ	รพ.ร.ร.6	รอง.ผอ.กพย.
2	พ.อ.หญิงวนิดา สุคนธ์	พบ.	ประจำพบ.ชรก.กวก.พบ.
3	พ.ต.ณัฐธงชัย ภาคทวี	รพ.ร.ร.6	ประจำแผนกศูนย์คอมพิวเตอร์
4	พ.อ.หญิงจากรุวรรณ ปี่ทอง	กท.	ชรก.รพ.ร.ร.6
5	พ.อ.ธฤต มุรินทร์นพมาศ	พบ.	แพทย์
6	พ.อ.บริบูรณ์ นาวาเจริญ	พบ.	ทันตแพทย์ ประจำพบ.
7	พ.ท.สมานศักดิ์ ปัตร์รัตน์	รพ.ร.ร.6	หน.บก.กอบ.รพ.ร.ร.6
8	ร.ท.ไชยยันต์ สิงห์ทอง	รพ.ร.ร.6	นายทหารพยาบาลชรก.ฯ
9	ร.อ.พัฒน์ไชยง ฉิมพสุทธิ์	รพ.ร.ร.6	ประจำแผนกเวชศาสตร์ฯ

ลูกจ้างประจำ มีผู้สมัครทั้งหมด 4 ท่าน เลือกได้ไม่เกิน 1 ท่าน

หมายเลข	ยศ-ชื่อ-สกุล	สังกัด	ตำแหน่ง
1	นางรัตนา ดิยะกุลพานิช	รพ.ร.ร.6	ลูกจ้างประจำ
2	นางพรพิรุณ ชูราศรี	รพ.ร.ร.6	ลูกจ้างประจำบประมาณ
3	นางชุตินันท์ วสวนนท์	พบ.	พจน.รับส่งเอกสารพัสดุ
4	นางนุชนารถ สีขาว	วพม.	จนท.ฝ่ายงบประมาณ

***** ผู้มีสิทธิรับเลือกตั้งท่านใดไม่มาแสดงตัว จะถือว่าสละสิทธิ *****

การคัดเลือกจะคัดเลือกผู้ที่ได้รับคะแนนสูงสุด และปฏิบัติตนถูกต้องตามกฎหมายเกณฑ์ในการหาเสียงตามที่คณะอนุกรรมการการเลือกตั้งได้กำหนดไว้ หากคณะอนุกรรมการได้รับการร้องเรียนและมีหลักฐานจาก

สมาชิกที่มาร้องเรียนว่าผู้สมัครไม่ปฏิบัติตามกฎเกณฑ์ คณะอนุกรรมการอาจจะพิจารณาตัดสิทธิผู้สมัคร กรรมการผู้ขึ้นทันที

คณะอนุกรรมการการเลือกตั้งฯและเจ้าหน้าที่จะทำการตรวจนับคะแนนหลังจากเวลา 14.00 น. และจะประกาศรายชื่อสมาชิกผู้ได้รับเลือกเป็นกรรมการดำเนินการต่อไป ที่หน้าห้องประชุมและที่สำนักงาน สหกรณ์ ในวันต่อไป

มติที่ประชุม รับทราบ

รายงานผลการตรวจนับคะแนน

ในการนับคะแนน คณะอนุกรรมการการเลือกตั้ง ได้ควบคุมการนับคะแนน โดยมีเจ้าหน้าที่ทำการนับคะแนนโดยวิธีชานบอกลงและชิตนับ ตั้งแต่เวลา 14.00 น. ถึงเวลา 16.00 น. บริเวณห้องพิธีการ ชั้น 10 อาคารเฉลิมพระเกียรติฯ รพ.ร.ร.6 มีสมาชิกมาลงทะเบียนเลือกตั้งคณะกรรมการทั้งหมด 2,262 คน จากสมาชิกทั้งหมด 3,451 คน คิดเป็น 65.55% สัญญาบัตรมีบัตรเสียรวม 45 ใบ ไม่ประสงค์ลงคะแนน 91 ใบ ลูกจ้างประจำมีบัตรเสียรวม 54 ใบ ไม่ประสงค์ลงคะแนน 141 ใบ

การคัดเลือกจะคัดเลือกผู้ที่ได้รับคะแนนสูงสุด ตามผลการนับคะแนน ดังนี้

นายทหารสัญญาบัตร มีผู้สมัครทั้งหมด 9 ท่าน ได้รับเลือกตั้ง 5 ท่าน

หมายเลข	ยศ-ชื่อ-สกุล	สังกัด	คะแนน	ลำดับที่	ผลการเลือกตั้ง
1	พ.อ.หญิงรุ่งทิพา พิมพ์สักกะ	รพ.ร.ร.6	1,512	1	ได้
8	ร.ท.ไชยยันต์ สิงห์ทอง	รพ.ร.ร.6	981	2	ได้
6	พ.อ.บริบูรณ์ นาวาเจริญ	พบ.	976	3	ได้
4	พ.อ.หญิงจรรุวรรณ ปี่ทอง	กท.	964	4	ได้
2	พ.อ.หญิงวนิดา สุคนธ์	พบ.	912	5	ได้
5	พ.อ.ธฤต มุนินทร์นพมาศ	พบ.	907	6	ไม่ได้
7	พ.ท.สมานศักดิ์ ปัตร์รัตน์	รพ.ร.ร.6	876	7	ไม่ได้
3	พ.ต.ณัฐธชัย ภาคทวี	รพ.ร.ร.6	801	8	ไม่ได้
9	ร.อ.พัฒน์ไชยง ฉิมพสุทธิ์	รพ.ร.ร.6	606	9	ไม่ได้

ลูกจ้างประจำ มีผู้สมัครทั้งหมด 4 ท่าน ได้รับเลือกตั้ง 1 ท่าน

หมายเลข	ยศ-ชื่อ-สกุล	สังกัด	คะแนน	ลำดับที่	ผลการเลือกตั้ง
2	นางพรพิรุณ ชูราศรี	รพ.ร.ร.6	672	1	ได้
1	นางรัตนา ดิยะกุลพานิช	รพ.ร.ร.6	519	2	ไม่ได้
4	นางนุชนารถ สีขาว	วพม.	510	3	ไม่ได้
3	นางชุดินันท์ วสวานนท์	พบ.	370	4	ไม่ได้

รายนามคณะกรรมการดำเนินงานประจำปี 2559 (ชุดที่ 34)

	สังกัด	วาระที่/ปี
1.พล.ต.ชาญณรงค์ นาคสวัสดิ์ ประธานกรรมการ	รพ.ร.ร.6	1/2
2.พล.ต.วิศาล ศรีโพธิ์ทองภาค รองประธานกรรมการ	รพ.ร.ร.6	2/1
3.พล.ต.พีระพล ปกป้อง รองประธานกรรมการ	ศพม.	1/2
4.พ.อ.หญิงขวัญใจ ธนกิจจารุ กรรมการ	รพ.ร.ร.6	1/2
5.พ.อ.หญิงรุ่งทิพา พิมพ์สักกะ กรรมการ	รพ.ร.ร.6	2/1
6.พ.อ.หญิงจรรุวรรณ ปี่ทอง กรรมการ	กท.	1/1
7.พ.อ.บริบูรณ์ นาวาเจริญ กรรมการ	พบ.	1/1
8.พ.อ.หญิงวนิดา สุคนธ์ กรรมการ	พบ.	2/1

รายนามคณะกรรมการดำเนินงานประจำปี 2559 (ชุดที่ 34)		สังกัด	วาระที่/ปี
9.พ.ท.สมยศ แสนสุข	กรรมการ/เหรียญกษาปณ์	รพ.ร.ร.6	2/1
10.พ.ท.หญิงอรพรรณ นครวงศ์	กรรมการ	วพม.	2/2
11.พ.ท.หญิงไพจิตรต์ เพิ่มพูล	กรรมการ	รพ.ร.ร.6	2/2
12.ร.อ.เสถียร ทองเนื้อ	กรรมการ	รพ.ร.ร.6	2/2
13.ร.ท.ไชยยันต์ สิงห์ทอง	กรรมการ	รพ.ร.ร.6	2/1
14.จ.ส.อ.หญิงณมนต์ โอสภศรี	กรรมการ	รพ.ร.ร.6	2/2
15.นางพรพิรุณ ชูราศรี	กรรมการ	รพ.ร.ร.6	2/1

ผู้ตรวจสอบกิจการ พ.ต.นิพนธ์ มีมาก ผช.ฝก.รพ.ร.ร.6

มติที่ประชุม รับทราบ

พิธีกร เรียนเชิญประธานฯ มอบของที่ระลึกแก่ ผู้สอบบัญชีและผู้แทนสหกรณ์จังหวัด กทม.

ประธานฯ มอบของที่ระลึกแก่ ผู้สอบบัญชีและผู้แทนสหกรณ์จังหวัด กทม.

ที่ประชุม รับทราบ

วาระที่ 13 เรื่องของรางวัลแจกสมาชิก

พิธีกร เรียนเชิญประธานฯและผู้มีเกียรติ จับสลากแจกรางวัลแก่สมาชิก ดังนี้

รางวัลที่ 1 เงินสด 20,000 บาท จำนวน 1 รางวัล สมาชิกต้องอยู่ในที่ประชุม พล.ต.วิศาลฯ เป็นผู้จับสลาก ได้แก่ นางอภิรดี ทองเนื้อ สังกัด รพ.ร.ร.6

รางวัลที่ 2 เงินสด 10,000 บาท จำนวน 10 รางวัล รวมเป็นเงิน 100,000 บาท

พล.ต.พีระพล ปกป้อง เป็นผู้จับสลาก

สมาชิกอยู่หรือไม่อยู่ 5 รางวัล ได้แก่

2. ส.ท.หญิงสาสนีย์ รื่นแจ่ม

4. จ.ส.อ.ยศพัทธ์ นิยมประเสริฐ

พล.ต.วิศาล ศรีโพธิ์ทองนาค เป็นผู้จับสลาก

สมาชิกอยู่ในที่ประชุม 5 รางวัล ได้แก่

2. น.ส.สายใจ เกาะหวายเหนือ

4. ร.ต.วิเชียร สุขพลอย

หมายเหตุ ลำดับที่ 4 ครั้งแรกจับสลากได้ พ.อ.หญิงศศิธร สิทธิสรเดช ผู้จัดการ แต่ขอสละสิทธิ ประธานฯจึงให้จับใหม่ได้เป็น ร.ต.วิเชียร สุขพลอย

รางวัลที่ 3 เงินสด 5,000 บาท จำนวน 20 รางวัล รวมเป็นเงิน 100,000 บาท

พล.ต.วิศาลฯ และ พล.ต.พีระพลฯ เป็นผู้จับรางวัล ได้แก่

1.พ.ต.หญิงปานทิพย์ รตาภรณ์

4.พ.ต.หญิงธัญญา อรรถจริยา

7.จ.ส.อ.ประสิทธิ์ จูประชากรณ์

10.นางนวรรณ์ บัวดก

13.ส.อ.กิตติศักดิ์ จันทร์ช่วย

16.นางสายพิณ เรื่องจาบ

19.นายสุรพล สุจิตร์สมโภชน์

2.ร.อ.หญิงกุลธิดา ไชยจำเริญ

5.ร.ต.หญิงอรุณรุ่ง พิณดิษฐ์

8.จ.ส.อ.ก้องศึก ปัญจมาลา

11.พ.ต.หญิงพัชชา ภูเจริญ

14.จ.ส.ต.ภูริศักดิ์ รุ่งเลิศ

17.พ.ต.หญิงเสาวนิตย์ แพงโพธิ์

20.พล.ต.หญิง ศ.เสาวนีย์ ลีละยูวะ

3.พ.ท.หญิงเหมือนฝัน อภินันท์โน

6.พ.ท.ชนินทร์ แสงหิรัญ

9.จ.ส.อ.วินันท์ ศรีมงคล

12.พล.ต.ศรีณย์ จีระพันธุ์

15.จ.ส.อ.สุรยศ ปรีดี

18.นายกิกภูมิศักดิ์ ภูมิสวัสดิ์

รางวัลที่ 4 เงินสด 2,000 บาท จำนวน 60 รางวัล รวมเป็นเงิน 120,000 บาท

พล.ต.ธารา พูลประชา พ.อ.หญิงขวัญใจ ธนกิจจารุ และ พ.ท.ผาลิต เกตุย้อย เป็นผู้จับรางวัล ได้แก่

- | | | |
|---------------------------------|--------------------------------|------------------------------------|
| 1.ร.อ.หญิงลักษณา บัวผดุง | 2.ร.ท.หญิงสุมิตรา ชวนสกุล | 3.น.ส.ปฎิมา จุมพรม |
| 4.นายสมพงษ์ เทพสงเคราะห์ | 5.นายพงศ์ศักดิ์ ทองสุก | 6.นางชนิษฐา อินทร์พันธ์ |
| 7.น.ส.พัศมณห์ ทวีโชติอภิวิชญ์ | 8.จ.ส.อ.ปรีตถกร กรเที่ยงธรรม | 9.ร.ท.หญิงสวาท เมืองเชียงหวาย |
| 10.นางแสงโสม บุญรอด | 11.น.ส.อรุณศรี ไหมช่วย | 12.จ.ส.อ.หญิงสุดาวรรณ ทองขาว |
| 13.ร.อ.หญิงภาวิตา เหลืองเพชรงาม | 14.ร.อ.ทวิช ถนอมเงิน | 15.ร.อ.หญิงแก้วตา ชาญกระโทก |
| 16.พ.ต.หญิงนวลอนงค์ สิทธาภา | 17.ร.อ.พงษ์สวัสดิ์ จันทร์เมือง | 18.ร.อ.หญิงก่องแก้ว มีชูเสพ |
| 19.ร.อ.ชวลิต พลรังสิต | 20.ร.อ.หญิงประภัสสร ช่วยเกิด | 21.ร.อ.หญิงวิไลลักษณ์ ต่อมใจ |
| 22.พ.ต.หญิงตุลาชินี สุขเจริญ | 23.ร.อ.หญิงอัจฉราภรณ์ สิทธิไชย | 24.ร.อ.หญิงเกศินี เล้าเจริญ |
| 25.ส.อ.หญิงเบญจวรรณ สายทอง | 26.จ.ส.อ.หญิงสายหยุด จุมพลเดชา | 27.จ.ส.อ.หญิงประทุม อัญญาญ้อยอิน |
| 28.จ.ส.อ.คนองยุทธร สมร | 29.จ.ส.อ.นาวิน รุ่งทวีชัย | 30.จ.ส.อ.หญิงสุรรัตน์ พูนศรีธนากุล |
| 31.จ.ส.อ.ไพฑูรย์ ตูสำราญ | 32.จ.ส.อ.หญิงอารีย์ บัวดี | 33.ส.อ.หญิงเทียมจันทร์ ทรงพร |
| 34.จ.ส.อ.ปฐมปัทมกร โกทัน | 35.จ.ส.อ.ศิลป์ ภูโบราณ | 36.จ.ส.อ.สุริยะ กรัดทราย |
| 37.จ.ส.อ.วิชัย ไชยวุฒิ | 38.นางวาสนา คุณคำ | 39.นางอุไร สุดสาคร |
| 40.นายบรรจง บาตรโพธิ | 41.นายกตัญญู โภชนัดศรีฉาย | 42.นายบุญชู ท่านันท์ |
| 43.ร.อ.ไพโรจน์ มิลินทานนท์ | 44.พ.อ.หญิงสุพัตรา ชียงคบุตร | 45.จ.ส.อ.อดิเรก มูลสวัสดิ์ |
| 46.จ.ส.อ.อิทธิพัทธ์ จงจอหอ | 47.ส.ท.ธนวัฒน์ สาตรจันพงษ์ | 48.พ.อ.หญิงประพิศ ดิษฐด่าง |
| 49.จ.ส.อ.บรรเจิด เขียวอุไทย | 50.จ.ส.ต.นฤมิต เรืองวงษ์ | 51.จ.ส.อ.วชิระ พิมพา |
| 52.พ.อ.หญิงสุรพิทย์ มาสมบุญ | 53.ร.ต.จรรยา ชื่นเจริญ | 54.พล.ต.วินัย เทียนอร่าม |
| 55.พ.ต.สุรัสวดี ร้อยพุทธ | 56.ร.อ.หญิงทัศนีย์ เชิดโฉม | 57.พ.อ.อนุสรณ์ สละเจริญ |
| 58.พ.อ.หญิงสุรางค์ เซ็นภักดี | 59.พ.อ.หญิงประนต จิรัฐติกาล | 60.ร.ท.มานิต บุญประกอบ |

รางวัลที่ 5 เงินสด 1,000 บาท เลขท้ายบัตร 2 ตัว 3 ครั้ง

ครั้งที่ 1 พ.อ.หญิงศศิธรฯ เป็นผู้จับสลาก เลขที่ออก “ 28 ” จำนวน 23 รางวัล

ครั้งที่ 2 พ.อ.หญิงรุ่งทิภาฯ เป็นผู้จับสลาก เลขที่ออก “ 33 ” จำนวน 29 รางวัล

ครั้งที่ 3 พ.อ.หญิงขวัญใจฯ เป็นผู้จับสลาก เลขที่ออก “ 56 ” จำนวน 22 รางวัล

รวมทั้งหมด 74 รางวัล รวมเป็นเงิน 74,000 บาท

รางวัลที่ 6 เงินสด 500 บาท เลขท้ายบัตร 1 ตัว 1 ครั้ง พล.ต.พีระพลฯ เป็นผู้จับสลาก

เลขที่ออก “ 3 ” จำนวน 225 รางวัล รวมเป็นเงิน 112,500 บาท

รวมรางวัลที่ 1,2,3,4,5 และ 6 ทั้งหมด 390 รางวัล รวมเป็นเงิน 526,500 บาท

รางวัลที่ 2,3,4,5 และ 6 แจกสมาชิกที่ลงทะเบียน อยู่และไม่อยู่ในห้องประชุม ฝากบัตรไว้รับแทนกันได้ ให้มารับรางวัลหลังจากที่เลิกประชุมแล้ว บริเวณหน้าห้องประชุม ภายในเวลา 16.30 น. หรือให้มารับ ณ สำนักงานสหกรณ์ ชั้น 1 อาคารศูนย์วิจัยฯ รพ.ร.6 ภายในวันที่ 14-18 พ.ย.59 เวลา 9.00 น.-15.30 น.

*** (เฉพาะรางวัลที่ 5,6 หากไม่มารับตามกำหนดเวลาจะถือว่าสละสิทธิ) ***

*** พนักงานราชการ ได้รับรางวัล เฉพาะรางวัลเลขท้าย 2 ตัว และ 1 ตัว

นางชุตินันท์ ขอเสนอแนะ ในปีหน้าการเลือกตั้งคณะกรรมการ ขอรับแจกข้าวคนละ 1 ถุง

2.อยากให้ พ่อ แม่ ลูก ได้เข้ามาเป็นสมาชิกสมาคมมาปนกิจฯ

3.ขอเพิ่มเงินขวัญถุง สมาชิกที่เกษียณอายุ

4.ขอให้ขยายวงเงินกู้จาก 1,200,000 บาท เป็น 1,500,000 บาท และขยายระยะเวลาการผ่อนชำระหนี้

5.ขอให้ลูกจ้างชั่วคราวเป็นสมาชิกสมทบ

6.เรื่องพ่อ แม่ สามี พิการ ให้ช่วยเหลือ "

เลขานุการ ขอรับไว้เพื่อพิจารณาในคณะกรรมการชุดที่ 34

ที่ประชุม รับทราบ

ประธานฯ ขอขอบคุณสมาชิกทุกท่านที่มาประชุม และขอบคุณสมาชิกที่ให้การรับรองทั้ง 13 วาระ

และกล่าวปิดประชุม

ปิดประชุม เวลา 16.00 น.

พล.ต.



ประธานในที่ประชุม

(วิศาล ศรีไพธองนาค)

พ.อ.หญิง



เลขานุการ/ผู้จัดบันทึกประชุม

(รุ่งทิวา พิมพ์สักกะ)

วาระที่ 2 เรื่องรายงานผลการดำเนินงานของสหกรณ์ ประจำปี 2560

ประธานฯ เรียน ท่านสมาชิกสหกรณ์ออมทรัพย์วังพญาไท จำกัด ทุกท่าน

สหกรณ์ออมทรัพย์วังพญาไท จำกัด ได้จดทะเบียนเป็นสหกรณ์เมื่อวันที่ 27 ธันวาคม 2526 และเริ่มดำเนินการมาจนถึงปัจจุบัน เป็นเวลา 34 ปี กิจการได้เจริญก้าวหน้า มั่นคง เป็นที่เชื่อถือของสมาชิก โดยทั่วไป มีผลการดำเนินงาน ดังนี้

1.ผลการดำเนินงานโดยทั่วไป ปี 2559 เปรียบเทียบกับปี 2560

รายการ	30 ก.ย.2559	30 ก.ย.2560	เพิ่มขึ้น(ลดลง)
จำนวนสมาชิก (คน)	3,451	3,511	60 คน
สินทรัพย์รวม (บาท)	2,799,770,287.98	3,138,923,871.68	339.15 ล้านบาท
ทุนเรือนหุ้น (บาท)	821,047,480.00	864,463,630.00	43.41 ล้านบาท
เงินรับฝากออมทรัพย์ (บาท)	41,532,634.64	46,093,462.55	4.56 ล้านบาท
เงินรับฝากออมทรัพย์พิเศษ	1,765,830,355.03	2,043,720,386.76	277.89 ล้านบาท
เงินให้กู้แก่สมาชิก (บาท)	907,920,271.33	930,116,223.73	22.04 ล้านบาท
รายได้ (บาท)	131,922,810.44	145,730,860.39	13.80 ล้านบาท
ค่าใช้จ่าย (บาท)	55,617,264.69	64,832,516.25	9.21 ล้านบาท
กำไรสุทธิประจำปี (บาท)	76,305,545.75	80,898,344.14	4.59 ล้านบาท

2.เงินให้กู้แก่สมาชิก (ต.ค.59 - ก.ย.60)

เงินกู้ฉุกเฉิน 1,861 คน 1,864 สัญญา จำนวนเงิน 130,065,400 บาท

เงินกู้สามัญ 784 คน 788 สัญญา จำนวนเงิน 449,321,000 บาท

รวม 2,645 คน 2,652 สัญญา จำนวนเงิน 579,386,400 บาท

สมาชิกที่เป็นหนี้เงินกู้สหกรณ์ จำนวน 2,217 ราย คิดเป็น 63.14% จากสมาชิก 3,511 คน

สมาชิกที่ไม่มีหนี้กับสหกรณ์ จำนวน 1,294 ราย คิดเป็น 36.86%

3. อัตราดอกเบี้ยของสหกรณ์

3.1 อัตราดอกเบี้ยเงินกู้ 1 ม.ค.59 ถึงปัจจุบัน 6.00 %

3.2 อัตราดอกเบี้ยเงินฝากออมทรัพย์ 2 มี.ค.52 ถึงปัจจุบัน 1.25 %

3.3 อัตราดอกเบี้ยเงินฝากออมทรัพย์พิเศษ 1ต.ค.59 – 30เม.ย.60 3% , 1พ.ค.60 ถึงปัจจุบัน 2.60 %

4. เงินฝากชุมนุมสหกรณ์ออมทรัพย์แห่งประเทศไทย จำกัด www.fsct.com

(อันดับความน่าเชื่อถือองค์กร “A-/Stable ประเมินโดยบริษัท ทริสเรทติ้ง จำกัด)

เงินฝากชุมนุมสหกรณ์ออมทรัพย์แห่งประเทศไทย จำกัด ระยะเวลา 12 - 60 เดือน อัตราดอกเบี้ยร้อยละ 3.10 – 5.30 ต่อปี ณ 30 ก.ย.59 สหกรณ์มีเงินฝาก จำนวน 103 ฉบับ รวม 2,015,000,000 บาท

5. เงินฝากธนาคารกรุงเทพ จำกัด

เงินฝากธนาคารกรุงเทพจำกัด สาขารพ.ร.ร.6 ฝากระยะเวลา 24 เดือน อัตราดอกเบี้ยร้อยละ 1.50 ต่อปี ณ 30 ก.ย.60 เป็นเงิน 1,000,000 บาท

6. เงินฝากออมทรัพย์พิเศษ ชุมนุมสหกรณ์ทหาร จำกัด

เงินฝากชุมนุมสหกรณ์ทหารจำกัด ระยะเวลา 60 เดือน อัตราดอกเบี้ยร้อยละ 4.50 ต่อปี

ณ 30 ก.ย.60 จำนวน 2 รายการ รวม 40,000,000 บาท

7. ทุนชุมชนุสภกรณออมทรัพย์แห่งประเทศไทย จำกัด

ณ 30 ก.ย.60 ทุนชุมชนุสภกรณออมทรัพย์แห่งประเทศไทย จำกัด จำนวน 100,000,000 บาท

8. ทุนชุมชนุสภกรณทหารจำกัด

ณ 30 ก.ย.60 ทุนชุมชนุสภกรณทหาร จำกัด จำนวน 5,000,000 บาท

9. ทุนบริษัทสหประกันชีวิต จำกัด

ณ 30 ก.ย.60 ทุนบริษัทสหประกันชีวิต จำกัด จำนวน 12,000 บาท

10. ทุนสาธารณประโยชน์

คณะกรรมการได้อนุมัติทุนสาธารณประโยชน์ เพื่อบริจาคสมทบทุน มูลนิธิ และร่วมทำบุญ ดังนี้

1. บริจาคเงินวัดพระบาทน้ำพุ	200,000 บาท
2. บริจาคเงินวัดถ้ำกระบอก	100,000 บาท
3. บริจาคเงินมูลนิธิกุมาร รพ.พระมงกุฎเกล้า (จัดงานวันเด็ก)	50,000 บาท
4. บริจาคเงินมูลนิธิสุตินรีเวชกรรม	140,000 บาท
5. บริจาคเป็นทุนบุตรกำลังพลที่มีความต้องการพิเศษ จำนวน 8 ทุน	40,000 บาท
6. บริจาคเพื่อสนับสนุนจัดงานวันเด็กให้บุตรที่มีความต้องการพิเศษ	30,000 บาท
7. บริจาคเงินสนับสนุนการจัดงานวันเข้าปฎิโลก กอธ.รพ.ร.ร.6	30,000 บาท
8. บริจาคเงินเพื่อสนับสนุนจัดงานวันเด็กบ้านพักข้าราชการ รพ.ร.ร.6	5,000 บาท
9. บริจาคเงินช่วยเหลือเพื่อนสหกรณ์ที่ประสบอุทกภัยภาคใต้กับชสอ.	5,000 บาท
10. ถูฐนพระราชทานกองทัพบก วัดหงส์รัตนารามวรวิหาร	2,000 บาท
11. ถูฐนพระราชทาน ร่วมกับกรมส่งเสริมสหกรณ์ กรมตรวจบัญชีสหกรณ์	10,000 บาท
ชุมชนุสภกรณออมทรัพย์แห่งประเทศไทย จำกัด ฯลฯ	
13. บริจาคซื้อสลากกาชาด สมาคมแม่บ้านทหารบก	500 บาท
14. การสัมมนาและการศึกษาอบรมทางสหกรณ์และสาธารณกุศลอื่นๆ	10,700 บาท
รวมเป็นเงินทั้งหมด	623,200 บาท

11. ทุนสะสมเพื่อสวัสดิการสมาชิก

11.1 หมวดที่ 1 จ่ายเป็นเงินช่วยเหลือสมาชิกที่ถึงแก่กรรม จำนวน 7 ราย เป็นเงิน 590,000 บาท

11.2 หมวดที่ 3 ทุนส่งเสริมการศึกษาของบุตรสมาชิก

คณะกรรมการ ได้พิจารณาให้ทุนการศึกษาแก่บุตรสมาชิกประจำปี 2560 จำนวน 417 ทุน เป็นเงิน 1,282,500 บาท เมื่อวันที่ 14 ก.ค.60 ดังนี้

1. ระดับ อุดมศึกษา,ปวส.	77 ทุน	ทุนละ 4,000 บาท	เป็นเงิน 308,000 บาท
2. ระดับ มัธยมปลายและอาชีวศึกษา	82 ทุน	ทุนละ 3,500 บาท	เป็นเงิน 287,000 บาท
3. ระดับ มัธยมศึกษาตอนต้น	85 ทุน	ทุนละ 3,000 บาท	เป็นเงิน 255,000 บาท
4. ระดับ ประถมศึกษา	173 ทุน	ทุนละ 2,500 บาท	เป็นเงิน 432,500 บาท

11.3 หมวดที่ 4 จ่ายเป็นทุนช่วยเหลือบุตรสมาชิกที่มีความต้องการพิเศษ จำนวน 27 ทุน ทุนละ 5,000 บาท เป็นเงิน 135,000 บาท

11.4 หมวดที่ 5 จ่ายเป็นเงินขวัญถุงสมาชิกที่มีอายุครบ 60 ปี จำนวน 79 ท่าน เป็นเงิน 828,000.00 บาท ตามรายชื่อดังนี้

ในปี 2560 มีสมาชิกที่อายุครบ 60 ปี และได้รับเงินขวัญถุง ตามระเบียบว่าด้วยทุนสะสมเพื่อสวัสดิการสมาชิก พ.ศ.2560 ดังนี้

ลำดับที่	ชื่อ - สกุล	อายุการเป็นสมาชิก ณ ก.ย.60	ได้รับเงินขวัญถุง (บาท)
1	ร.ท.ประสงค์ สุคติ	33 ปี 8 เดือน	13,000.00
2	นายสมพงษ์ เกตุสอาด	33 ปี 8 เดือน	13,000.00
3	นางปัทมา ตันตราจัน	33 ปี 8 เดือน	13,000.00
4	ร.ท.วีระเดช เผือกประดับ	33 ปี	13,000.00
5	นายอุดม บุราณ	32 ปี 8 เดือน	13,000.00
6	นายสมนึก ทรัพย์บริบูรณ์	31 ปี 3 เดือน	13,000.00
7	ร.ต.ไชยวัฒน์ พุทธวงษ์	31 ปี	13,000.00
8	ร.ท.สุพจน์ สิทธิเขตต์การ	30 ปี 9 เดือน	13,000.00
9	พ.อ.พลเสกข์ ลัดดาตาพันธ์	30 ปี 7 เดือน	13,000.00
10	นางพรพิมล ภู่มบุญ	30 ปี 7 เดือน	13,000.00
11	นายอำพร พุดจาด	30 ปี 5 เดือน	13,000.00
12	น.ส.สมพิศ คักกัณฑ์	30 ปี 3 เดือน	13,000.00
13	พ.อ.หญิงสมถวิล นุกิจ	30 ปี 2 เดือน	13,000.00
14	พ.อ.หญิงสุนงกช มานิตยกุล	30 ปี 1 เดือน	13,000.00
15	นางอรวรรณ ตามเพิ่ม	29 ปี 7 เดือน	12,000.00
16	นายสมัย คำโสภา	29 ปี 2 เดือน	12,000.00
17	พ.อ.หญิงปรียา เขียวขจี	29 ปี 1 เดือน	12,000.00
18	น.ส.อารยา วงษณรัตน์	29 ปี	12,000.00
19	นางราตรี เต็มภักดี	28 ปี 11 เดือน	12,000.00
20	พ.อ.หญิงนพวรรณ ถาวรวิศิษฐพร	26 ปี 4 เดือน	12,000.00
21	นางฉวีวรรณ อาจจำนงค์	26 ปี 4 เดือน	12,000.00
22	น.ส.กาญจนา สุคนธ์ชื่น	26 ปี 3 เดือน	12,000.00
23	พล.ต.หญิงกมลทิพย์ นิลคุปต์	26 ปี 1 เดือน	12,000.00
24	นางจรี รังสิยานนท์	25 ปี 6 เดือน	12,000.00
25	พ.อ.พุทธพร สุนทรลักษณ์	25 ปี 4 เดือน	12,000.00
26	น.ส.อุทัย นาคมีศรี	25 ปี 2 เดือน	12,000.00
27	พ.อ.หญิงวาสนี อุจะรัตน์	25 ปี 1 เดือน	12,000.00
28	นางฟ้า เทียงตรง	25 ปี 20 วัน	12,000.00
29	นางสมทรง ปรีดี	24 ปี 9 เดือน	11,000.00
30	พล.ท.ไกรวัชร ธีรเนตร	24 ปี 6 เดือน	11,000.00
31	พ.อ.หญิงนัยนา พัยคณินิ	24 ปี 6 เดือน	11,000.00
32	จ.ส.อ.สุดใจ อิมโกคา	24 ปี 2 เดือน	11,000.00
33	พ.อ.หญิงนันทพร วีรวัฒน์	23 ปี 5 เดือน	11,000.00
34	พล.ต.วิรัช ตระการวิจิตร	23 ปี 4 เดือน	11,000.00
35	น.ส.วรรณิ สกุลเหมือน	23 ปี 3 เดือน	11,000.00

ลำดับที่	ชื่อ - สกุล	อายุการเป็นสมาชิก ณ ก.ย.60	ได้รับเงินขวัญถุง (บาท)
36	นางมณฑิยา ชาติพิบูลย์ทรัพย์	22 ปี 11 เดือน	11,000.00
37	พ.อ.หญิงจีรวัฒน์ บุบผามาศ	22 ปี 6 เดือน	11,000.00
38	พ.อ.หญิงรุจิเรข บุญศิริ	22 ปี 6 เดือน	11,000.00
39	พล.ต.หญิงออมสิน บุญมา	21 ปี 8 เดือน	11,000.00
40	พล.ต.หญิงอัญชลี เปี้ยวไข่มุข	20 ปี 7 เดือน	11,000.00
41	พ.อ.บรรลือ เฉลยกิตติ	20 ปี 7 เดือน	11,000.00
42	พ.อ.ธัญดร จีระพันธุ์	20 ปี 3 เดือน	11,000.00
43	พล.ต.หญิงกิติมา ธรรมรักษ์	19 ปี 8 เดือน	10,000.00
44	พ.อ.หญิงรัตนาวดี ละแมนชัย	19 ปี 8 เดือน	10,000.00
45	ร.ท.ไชยรงค์ ทัพไทย	19 ปี 8 เดือน	10,000.00
46	นายอนันต์ อยู่ไทย	19 ปี 8 เดือน	10,000.00
47	พล.ต.หญิงจรัสพรรณ ทัดตานนท์	19 ปี 7 เดือน	10,000.00
48	พ.อ.มนตรี ชุ่มเชื้อ	19 ปี 7 เดือน	10,000.00
49	ร.ท.สำเนาวิ เหมทอง	19 ปี 6 เดือน	10,000.00
50	นายกตัญญา โภชนัดศรีฉาย	19 ปี 5 เดือน	10,000.00
51	พล.ต.จัญญา อินทร์สนอง	19 ปี	10,000.00
52	ร.ท.อารยะ บุญเคลิ้ม	17 ปี 8 เดือน	10,000.00
53	พล.ต.หญิงเบญจมาศ บุญรับพ่ายัพ	17 ปี	10,000.00
54	พล.ต.วีระกุล ทิมทรัพย์	16 ปี 7 เดือน	10,000.00
55	นางอังคณา ภีระบรรณ	16 ปี 5 เดือน	10,000.00
56	นายคล้าย รื่นเสื่อ	16 ปี 3 เดือน	10,000.00
57	พ.อ.ปัญญา เชิดสูงเนิน	16 ปี 2 เดือน	10,000.00
58	นางรุ่งนภา ทองนิมิตร	15 ปี 11 เดือน	10,000.00
59	ร.ต.สุชีพ แสงจันทร์ศรี	15 ปี 4 เดือน	10,000.00
60	พ.อ.อนุสรณ์ สละเจริญ	14 ปี 10 เดือน	9,000.00
61	พล.ท.นพพร เปี้ยวไข่มุข	14 ปี 8 เดือน	9,000.00
62	พล.ต.หญิงรังสิมา อิงอร่าม	14 ปี 7 เดือน	9,000.00
63	พ.อ.ชวลิต ศกุนะสิงห์	14 ปี 7 เดือน	9,000.00
64	ร.ต.ไกรสร ใจทน	14 ปี 7 เดือน	9,000.00
65	ร.ท.บรรเทิงศักดิ์ ศรีนาค	12 ปี 8 เดือน	9,000.00
66	พ.อ.พัฒน์พงษ์ เจริญงาม	11 ปี 9 เดือน	9,000.00
67	ร.ต.หญิงณัฐชญา วัตราศรี	11 ปี 3 เดือน	9,000.00
68	ร.ต.เชาวลิต บุณนาค	11 ปี 2 เดือน	9,000.00
69	นางบุญญาพร อัจฉฤทธิ์	9 ปี 11 เดือน	7,000.00
70	พ.อ.หญิงวิษชุดา เศรษฐสุนทร	9 ปี	7,000.00

ลำดับที่	ชื่อ - สกุล	อายุการเป็นสมาชิก ณ ก.ย.60	ได้รับเงินขวัญถุง (บาท)
71	นางธัชกร แร่เพชร	7 ปี 2 เดือน	7,000.00
72	นางจันทร์ จันทร์เนตรี	6 ปี 5 เดือน	7,000.00
73	นางธีระนุช กองสุวรรณ	6 ปี 4 เดือน	7,000.00
74	นายคำจันทร์ นาพั้ว	6 ปี 4 เดือน	7,000.00
75	นายสมศักดิ์ จันทนะศิริ	6 ปี 4 เดือน	7,000.00
76	นางลักขณา มีแทน	6 ปี 3 เดือน	7,000.00
77	พล.อ.ประสงค์ ล้อมทอง	5 ปี 10 เดือน	7,000.00
78	พล.อ.ชุมพล เปี่ยมสมบูรณ์	4 ปี 11 เดือน	5,000.00
79	พล.ท.วิศาล ศรีโพธิ์ทองนาค	3 ปี 4 เดือน	5,000.00
รวม 79 ราย รวมเป็นเงินทั้งหมด			828,000.00 บาท

มติที่ประชุม

12. การยกร่างแก้ไขเพิ่มเติมระเบียบสหกรณ์

ในปี 2560 คณะกรรมการได้มีการพิจารณา ดังนี้

12.1 ตามมติที่ประชุมคณะกรรมการดำเนินการ ชุดที่ 34 ครั้งที่ 4 เมื่อวันที่ 23 ก.พ.60 มีมติให้ยกร่างระเบียบ ว่าด้วยทุนสะสมเพื่อสวัสดิการสมาชิก พ.ศ.2560 ตั้งแต่วันที่ 1 มี.ค.60

12.2 ตามมติที่ประชุมคณะกรรมการดำเนินการ ชุดที่ 34 ครั้งที่ 9 เมื่อวันที่ 27 ก.ค.60 มีมติให้ยกร่างระเบียบ ว่าด้วยการรับเงินฝากออมทรัพย์และเงินฝากออมทรัพย์พิเศษ พ.ศ.2560 ตั้งแต่วันที่ นายทะเบียนสหกรณ์ให้ความเห็นชอบ (30 ส.ค.60)

ที่ประชุม

13. รายนามคณะกรรมการดำเนินงานประจำปี 2560 (ชุดที่ 34) สังกัด วาระที่/ปีที่

1.พล.ท.ชาญณรงค์ นาคสวัสดิ์	ประธานกรรมการ	สป.	1/2
2.พล.ท.วิศาล ศรีโพธิ์ทองนาค	รองประธานกรรมการ(1)	ข้าราชการบำนาญ	2/1
3.พล.ต.พีระพล ปกป้อง	รองประธานกรรมการ(2)	สวพท.	1/2
4.พ.อ.หญิง ขวัญใจ ธนกิจจารุ	กรรมการ	รพ.ร.ร.6	1/2
5.พ.อ.หญิงรุ่งทิภา พิมพ์สักกะ	กรรมการ/เลขานุการ	รพ.ร.ร.6	2/1
6.พ.อ.หญิงจรรุวรรณ ปัทอง	กรรมการ	สป.	1/1
7.พ.อ.บริบูรณ์ นาวาเจริญ	กรรมการ	รพ.ร.ร.6	1/1
8.พ.อ.หญิงวนิดา สุคนธ์	กรรมการ	พบ.	2/1
9.พ.อ.หญิงอรพรรณ นคราวงค์	กรรมการ	ทท.	2/2
10.พ.ท.สมยศ แสนสุข	กรรมการ/เหรัญญิก	รพ.ร.ร.6	2/1
11.พ.ท.หญิงไพจิตรต์ เพิ่มพูล	กรรมการ	รพ.ร.ร.6	2/2
12.ร.อ.เสถียร ทองเนื้อ	กรรมการ	รพ.ร.ร.6	2/2
13.ร.ท.ไชยยันต์ สิงห์ทอง	กรรมการ	รพ.ร.ร.6	2/1
14.จ.ส.อ.หญิงณมนต์ โอสภศรี	กรรมการ	รพ.ร.ร.6	2/2
15.นางพรพิรุณ ชูราศรี	กรรมการ	รพ.ร.ร.6	2/1

ที่ปรึกษา 1.พล.ต.ธารา พูนประชา ผอ.สพธ.

2.พ.ท.ผาลิต เกตย์ออย ชรก.สนง.รพ.ร.ร.6

ผู้ตรวจสอบกิจการ พ.ต.นิพนธ์ มีมาก ผช.ทน.ฝก.รพ.ร.ร.6

14. เจ้าหน้าที่ประจำสำนักงานสหกรณ์

1. พ.อ.หญิงศศิธร	สิทธิสรเดช	ผู้จัดการ	น.ป.ก.ประจำ พ.บ.
2. น.ส.ปาริชาติ	สีหะวงศ์	เจ้าหน้าที่บัญชี	
3. นางมนัสสวาสดี	โพธิ์ชัน	เจ้าหน้าที่การเงิน	
4. น.ส.ยุวบูรณ์	แต่ใหม่	เจ้าหน้าที่ทะเบียนหุ้น	
5. น.ส.สุจิตรา	ขุนสนิท	เจ้าหน้าที่สมาชิกสัมพันธ์	
6. นางอาภรณ์	บุญยืน	เจ้าหน้าที่ทะเบียนหุ้น	
7. น.ส.เพชรรัตน์	ทองหล่อ	เจ้าหน้าที่ทะเบียนหุ้น	
8. น.ส.กัลยาณี	มาศผล	เจ้าหน้าที่ธุรการ	
9. น.ส.เมฆนภา	ชัยศรี	เจ้าหน้าที่การเงิน	
10. น.ส.ชัตติยาภรณ์	ผ่องเวหา	เจ้าหน้าที่ทะเบียนหุ้น	

มติที่ประชุม

วาระที่ 3 เรื่องการรับสมาชิกเข้าใหม่ และออกจากสหกรณ์ ในระหว่างปี 2560

ประธานฯ มอบหมายให้เลขานุการเสนอให้ที่ประชุมรับทราบจำนวนสมาชิกของสหกรณ์ ดังนี้

เมื่อสิ้นปี 2559 สหกรณ์มีสมาชิก รวม 3,451 คน

ในระหว่างปี 2560 ได้มีการเปลี่ยนแปลงจำนวนสมาชิก ดังนี้

สมาชิกสมัครใหม่ 185 คน

สมาชิกลาออก 125 คน

สมาชิกถึงแก่กรรม 7 คน

รวมยอดสมาชิก ณ วันที่ 30 ก.ย.60 3,511 คน

จำนวนสมาชิก แบ่งตามสังกัด ดังนี้

สังกัด รพ.ร.ร.6 จำนวน 1,782 คน (50.75%)

สังกัด พ.บ. จำนวน 508 คน (14.47%)

สังกัด วพม. จำนวน 213 คน (6.07%)

สังกัด สวพท. จำนวน 84 คน (2.39%)

สังกัด ศพม. จำนวน 36 คน (1.03%)

สังกัด วพบ. จำนวน 83 คน (2.36%)

สังกัด สพธ. จำนวน 92 คน (2.62%)

สังกัด รร.สร.พบ. จำนวน 49 คน (1.40%)

สังกัด นอกหน่วย จำนวน 664 คน (18.91%)

รวม จำนวน 3,511 คน

สมาชิก (ปกติ) จำนวน 3,356 คน

สมาชิกสมทบ (พนักงานราชการ) จำนวน 155 คน

มติที่ประชุม

วาระที่ 4 เรื่อง พิจารณานุมัติงบประมาณการเงินของสหกรณ์ ประจำปี 2560

- หนังสือรับรองของสหกรณ์
- รายงานของผู้สอบบัญชี
- หนังสือแจ้งข้อสังเกตที่ตรวจพบจากการสอบบัญชี
- รายงานผลการประเมินชั้นคุณภาพการควบคุมภายใน
- รายงานผลการตรวจสอบบัญชี
- งบแสดงฐานะการเงิน งบกำไรขาดทุน และงบกระแสเงินสด
- รายงานของผู้ตรวจสอบกิจการ

หนังสือรับรองของสหกรณ์

19 ตุลาคม 2560

เรียน นายวิฑูรย์ วัฒนศักดิ์

หนังสือรับรองฉบับนี้ให้ไว้เพื่อประโยชน์ของท่านในการตรวจสอบงบการเงินของสหกรณ์ ออมทรัพย์ วังพญาไท จำกัด สำหรับปีสิ้นสุดวันที่ 30 กันยายน 2560 เพื่อแสดงความเห็นว่า งบการเงินดังกล่าว แสดงฐานะการเงิน ณ วันที่ 30 กันยายน 2560 ผลการดำเนินงาน และกระแสเงินสด สำหรับปีสิ้นสุดวันเดียวกันของสหกรณ์ออมทรัพย์ วังพญาไท จำกัด โดยถูกต้องตามที่ควรในสาระสำคัญ ตามระเบียบที่นายทะเบียนสหกรณ์กำหนดหรือไม่

ข้าพเจ้าเป็นผู้รับผิดชอบในการจัดให้มีการจัดการที่มีประสิทธิภาพ เพื่อให้การดำเนินงานของสหกรณ์เป็นไปตามกฎหมายสหกรณ์ ระเบียบ ข้อบังคับที่เกี่ยวข้อง

ข้าพเจ้าขอรับรองรายละเอียดเกี่ยวกับงบการเงินที่ท่านตรวจสอบตามที่ข้าพเจ้าทราบและคิดว่าควรจะเป็น เช่น รายการดังต่อไปนี้

1. งบการเงินไม่มีการแสดงข้อมูลที่ขัดต่อข้อเท็จจริงอันเป็นสาระสำคัญ ซึ่งรวมถึงการละเว้น การแสดงรายการและข้อมูลต่าง ๆ
2. ข้าพเจ้าได้จัดเอกสารหลักฐานและข้อมูลดังต่อไปนี้ให้ท่านตรวจสอบครบถ้วนแล้ว คือ
 - 2.1 บันทึกรายการบัญชี เอกสารหลักฐานประกอบรายการบัญชี และข้อมูลอื่นที่เกี่ยวข้องทั้งหมด
 - 2.2 รายงานการประชุมคณะกรรมการดำเนินการและรายงานการประชุมใหญ่
3. ไม่มีรายการผิดปกติที่เกี่ยวข้องกับการกระทำของคณะกรรมการดำเนินการหรือเจ้าหน้าที่ของสหกรณ์ ผู้ซึ่งมีหน้าที่สำคัญเกี่ยวกับระบบบัญชี และระบบการควบคุมภายใน หรือรายการผิดปกติที่มีผลกระทบอย่างเป็นสาระสำคัญต่องบการเงิน
4. สหกรณ์ได้ปฏิบัติตามเงื่อนไขของสัญญาทั้งหมด ซึ่งหากไม่ปฏิบัติตามอาจมีผลกระทบอย่างมีสาระสำคัญต่องบการเงิน นอกจากนี้สหกรณ์ได้ปฏิบัติตามระเบียบและข้อกำหนดของหน่วยงานราชการหรือหน่วยงานที่กำกับดูแล ซึ่งหากไม่ปฏิบัติตามอาจมีผลกระทบอย่างมีสาระสำคัญต่องบการเงิน
5. สหกรณ์ไม่ได้รับหนังสือแจ้งจากหน่วยราชการอันมีผลต่องบการเงิน เพราะมิได้ปฏิบัติตามกฎหมายหรือข้อบังคับ ซึ่งรวมถึงการถูกเรียกชดเชย หรือถูกประเมินภาษีอากร หรือมีหนี้สินที่อาจเกิดขึ้นใน

ภายใน ซึ่งควรจะได้นำมาพิจารณาเปิดเผยในหมายเหตุประกอบงบการเงิน หรือใช้เป็นหลักเกณฑ์ในการ
ตั้งสำรองค่าเสียหายที่อาจเกิดขึ้น

6. รายการหรือข้อมูลดังต่อไปนี้ มีการบันทึกหรือเปิดเผยไว้อย่างเพียงพอและเหมาะสมใน
งบการเงิน

6.1 ข้อตกลงกับสถาบันการเงินเกี่ยวกับภาระผูกพันเงินฝาก หรือข้อจำกัดการใช้เงินกู้

6.2 สินทรัพย์ที่ใช้เป็นหลักประกัน

7. สหกรณ์มีกรรมสิทธิ์ในสินทรัพย์ทั้งหมดอย่างถูกต้องตามกฎหมาย และไม่มีภาระผูกพัน หรือ
ข้อผูกมัดใด ๆ ในสินทรัพย์ของสหกรณ์ เว้นแต่ที่ได้เปิดเผยไว้ในหมายเหตุประกอบงบการเงิน

8. สหกรณ์ได้บันทึกหรือเปิดเผยรายการหนี้สินทั้งหมดของสหกรณ์ ทั้งที่เกิดขึ้นแล้วและอาจ
เกิดขึ้นในภายหน้าไว้อย่างเหมาะสม รวมทั้งได้มีการเปิดเผยไว้ในหมายเหตุประกอบงบการเงินเกี่ยวกับ
หลักประกันทั้งหมดที่สหกรณ์ให้แก่บุคคลที่สาม นอกจากนี้สหกรณ์ไม่มีคดีฟ้องร้องอื่นและไม่มีคดีที่คาดว่าจะ
เกิดขึ้น

9. นอกจากเรื่องที่ยอธิบายไว้ในหมายเหตุประกอบงบการเงินแล้ว ไม่มีเหตุการณ์ใดเกิดขึ้น หรือ
ไม่ปรากฏข้อเท็จจริงใดที่มีผลกระทบต่องบการเงินอย่างมีสาระสำคัญ ซึ่งต้องนำมาปรับปรุงงบการเงินหรือ
เปิดเผยในหมายเหตุประกอบงบการเงินอีก

ขอแสดงความนับถือ

พลตรี



(ชาญณรงค์ นาคสวัสดิ์)

ประธานกรรมการ

พันเอกหญิง



(ศศิธร สิริสรเดช)

ผู้จัดการ

รายงานของผู้สอบบัญชี

เสนอ นายทะเบียนสหกรณ์

ความเห็น

ข้าพเจ้าได้ตรวจสอบงบการเงินของสหกรณ์ออมทรัพย์วังพญาไท จำกัด ซึ่งประกอบด้วย งบแสดงฐานะการเงิน ณ วันที่ 30 กันยายน 2560 งบกำไรขาดทุน และงบกระแสเงินสด สำหรับ ปีสิ้นสุดวันเดียวกัน และหมายเหตุประกอบงบการเงิน รวมถึงหมายเหตุสรุปนโยบาย การบัญชีที่สำคัญ

ข้าพเจ้าเห็นว่า งบการเงินข้างต้นนี้ แสดงฐานะการเงินของสหกรณ์ออมทรัพย์วังพญาไท จำกัด ณ วันที่ 30 กันยายน 2560 ผลการดำเนินงาน และกระแสเงินสด สำหรับปีสิ้นสุดวัน เดียวกัน โดยถูกต้องตามที่ควรในสาระสำคัญตามระเบียบนายทะเบียนสหกรณ์

เกณฑ์ในการแสดงความเห็น

ข้าพเจ้าได้ปฏิบัติตามตรวจสอบตามมาตรฐานการสอบบัญชีและระเบียบนายทะเบียน- สหกรณ์ ความรับผิดชอบของข้าพเจ้าได้กล่าวไว้ในส่วนของความรับผิดชอบของผู้สอบบัญชี ต่อการตรวจสอบงบการเงินในรายงานของข้าพเจ้า ข้าพเจ้ามีความเป็นอิสระจากสหกรณ์และได้ ปฏิบัติตามจรรยาบรรณ ของผู้สอบบัญชีสหกรณ์ ตามระเบียบนายทะเบียนสหกรณ์ ข้าพเจ้าเชื่อว่า หลักฐานการสอบบัญชีที่ข้าพเจ้าได้รับเพียงพอและเหมาะสมเพื่อใช้ เป็นเกณฑ์ในการแสดง ความเห็นของข้าพเจ้า

เรื่องสำคัญในการตรวจสอบ

เรื่องสำคัญในการตรวจสอบ คือ เรื่องต่าง ๆ ที่มีนัยสำคัญที่สุดตามดุลยพินิจของผู้ประกอบ วิชาชีพของข้าพเจ้าในการตรวจสอบงบการเงินสำหรับงวดปัจจุบัน ข้าพเจ้าได้นำเรื่องเหล่านี้มา พิจารณาในบริบทของการตรวจสอบงบการเงินโดยรวมและในการแสดงความเห็นของข้าพเจ้า ทั้งนี้ ข้าพเจ้าไม่ได้แสดงความเห็นแยกต่างหากสำหรับเรื่องเหล่านี้

เรื่องสำคัญในการตรวจสอบ พร้อมวิธีการตรวจสอบแต่ละเรื่องมีดังต่อไปนี้

๑ ตามที่ได้กล่าวไว้ในหมายเหตุประกอบงบการเงิน ข้อ 8 เงินรับฝากจากสมาชิก ณ วันที่ 30 กันยายน 2560 สหกรณ์มีเงินรับฝากทั้ง 2 ประเภท จำนวน 2,089,813,849.31 บาท คิด เป็นร้อยละ 99.75 ของหนี้สินทั้งสิ้น และคิดเป็นร้อยละ 66.58 ของทุนดำเนินงานทั้งสิ้น ซึ่งเห็น ว่าเป็นเรื่องสำคัญในการตรวจสอบ ข้าพเจ้าจึงได้สุ่มตรวจสอบเอกสารการฝากเงินและถอนเงินฝาก ของสมาชิก การบันทึกรายการในบัญชีย่อยเงินรับฝาก รวมถึงการขอคำยืนยันยอดโดยตรงกับ สมาชิกผู้ฝากเงิน

ความรับผิดชอบของคณะกรรมการดำเนินการสหกรณ์ต่อธนาคารเงิน

คณะกรรมการดำเนินการสหกรณ์มีหน้าที่รับผิดชอบในการจัดทำและนำเสนองบการเงินเหล่านี้โดยถูกต้องตามที่ควร ตามระเบียบนายทะเบียนสหกรณ์ และรับผิดชอบเกี่ยวกับการควบคุมภายในที่คณะกรรมการดำเนินการสหกรณ์พิจารณาว่าจำเป็น เพื่อให้สามารถจัดทำงบการเงินที่ปราศจากการแสดงข้อมูลที่ขัดต่อข้อเท็จจริงอันเป็นสาระสำคัญ ไม่ว่าจะเกิดจากการทุจริตหรือข้อผิดพลาด

ในการจัดทำงบการเงิน คณะกรรมการดำเนินการสหกรณ์รับผิดชอบในการประเมินความสามารถของสหกรณ์ในการดำเนินงานต่อเนื่อง การเปิดเผยเรื่องที่เกี่ยวข้องกับการดำเนินงานต่อเนื่องในกรณีที่มีเรื่องดังกล่าว และการใช้เกณฑ์การบัญชีสำหรับการดำเนินงานต่อเนื่อง เว้นแต่คณะกรรมการดำเนินการสหกรณ์มีความตั้งใจที่จะเลิกสหกรณ์หรือหยุดดำเนินงานหรือไม่สามารถดำเนินงานต่อเนื่องต่อไปได้

ความรับผิดชอบของผู้สอบบัญชีต่อการตรวจสอบงบการเงิน

การตรวจสอบของข้าพเจ้ามีวัตถุประสงค์เพื่อให้ได้ความเชื่อมั่นอย่างสมเหตุสมผลว่างบการเงิน โดยรวมปราศจากการแสดงข้อมูลที่ขัดต่อข้อเท็จจริงอันเป็นสาระสำคัญหรือไม่ ไม่ว่าจะเกิดจากการทุจริตหรือข้อผิดพลาดและเสนอรายงานของผู้สอบบัญชี ซึ่งรวมความเห็นของข้าพเจ้าอยู่ด้วย ความเชื่อมั่นอย่างสมเหตุสมผล คือ ความเชื่อมั่นในระดับสูง แต่ไม่ได้เป็นการรับประกันว่า การปฏิบัติงานตรวจสอบตามมาตรฐานการสอบบัญชีและระเบียบนายทะเบียนสหกรณ์จะสามารถตรวจพบข้อมูลที่ขัดต่อข้อเท็จจริงอันเป็นสาระสำคัญที่มีอยู่ได้เสมอไป ข้อมูลที่ขัดต่อข้อเท็จจริงอาจเกิดจากการทุจริตหรือข้อผิดพลาด และถือว่ามีสาระสำคัญเมื่อคาดการณ์ได้อย่างสมเหตุสมผลว่า รายการที่ขัดต่อข้อเท็จจริงแต่ละรายการหรือทุกรายการรวมกัน จะมีผลต่อการตัดสินใจทาง เศรษฐกิจของผู้ใช้งบการเงินจากการใช้งบการเงินเหล่านี้

ในการตรวจสอบของข้าพเจ้าตามมาตรฐานการสอบบัญชีและระเบียบนายทะเบียนสหกรณ์ ข้าพเจ้าได้ใช้ดุลยพินิจและการสังเกตและสงสัยเยี่ยงผู้ประกอบวิชาชีพตลอดการตรวจสอบ การปฏิบัติงานของข้าพเจ้า รวมถึง

๑ ระบุและประเมินความเสี่ยงจากการแสดงข้อมูลที่ขัดต่อข้อเท็จจริงอันเป็นสาระสำคัญในงบการเงิน

ไม่ว่าจะเกิดจากการทุจริตหรือข้อผิดพลาด ออกแบบและปฏิบัติงานตามวิธีการตรวจสอบเพื่อตอบสนองต่อความเสี่ยงเหล่านั้น และได้หลักฐานการสอบบัญชีที่เพียงพอและเหมาะสมเพื่อเป็นเกณฑ์ในการแสดงความเห็นของข้าพเจ้า ความเสี่ยงที่ไม่พบข้อมูลที่ขัดต่อข้อเท็จจริงอันเป็น

สาระสำคัญซึ่งเป็นผลมาจากการทุจริตจะสูงกว่าความเสี่ยงที่เกิดจากข้อผิดพลาด เนื่องจากการทุจริตอาจเกี่ยวกับการสมรู้ร่วมคิด การปลอมแปลงเอกสารหลักฐาน การตั้งใจละเว้นการแสดงผล การแสดงข้อมูลที่ไม่ตรงตามข้อเท็จจริง หรือการแทรกแซงการควบคุมภายใน

๑) ทำความเข้าใจในระบบการควบคุมภายในที่เกี่ยวข้องกับการตรวจสอบ เพื่อออกแบบวิธีการตรวจสอบ ที่เหมาะสมกับสถานการณ์ แต่ไม่ใช่เพื่อวัตถุประสงค์ในการแสดงความเห็นต่อความมีประสิทธิภาพของการควบคุมภายในของสหกรณ์

๒) ประเมินความเหมาะสมของนโยบายการบัญชีที่คณะกรรมการดำเนินการ สหกรณ์ใช้ และความสมเหตุ สมผลของประมาณการทางบัญชีและการเปิดเผยข้อมูลที่เกี่ยวข้องซึ่งจัดทำขึ้น โดยคณะกรรมการดำเนินการสหกรณ์

๓) สรุปรูปเกี่ยวกับความเหมาะสมของการใช้เกณฑ์การบัญชีสำหรับการดำเนินงานต่อเนื่องของคณะกรรมการ ดำเนินการสหกรณ์ และจากหลักฐานการสอบบัญชีที่ได้รับว่ามีความไม่แน่นอนที่มีสาระสำคัญที่เกี่ยวกับเหตุการณ์หรือสถานการณ์ที่อาจเป็นเหตุให้เกิดข้อสงสัยอย่างมีนัยสำคัญต่อความสามารถของสหกรณ์ในการดำเนินงานต่อเนื่องหรือไม่ ถ้าข้าพเจ้าได้ข้อสรุปว่ามีความไม่แน่นอนที่มีสาระสำคัญ ข้าพเจ้าต้องให้ข้อสังเกตไว้ในรายงานของผู้สอบบัญชีของข้าพเจ้าถึงการเปิดเผยข้อมูลที่เกี่ยวข้องในงบการเงิน หรือถ้าการเปิดเผยดังกล่าวไม่เพียงพอ ความเห็นของข้าพเจ้าจะเปลี่ยนแปลงไป ข้อสรุปของข้าพเจ้าขึ้นอยู่กับหลักฐานการสอบบัญชีที่ได้รับจนถึงวันที่ในรายงานของผู้สอบบัญชีของข้าพเจ้า อย่างไรก็ตาม เหตุการณ์หรือสถานการณ์ในอนาคตอาจเป็นเหตุให้สหกรณ์ต้องหยุดการดำเนินงานต่อเนื่องได้

๔) ประเมินการนำเสนอโครงสร้างและเนื้อหาของงบการเงินโดยรวม รวมถึงการเปิดเผยข้อมูลที่เกี่ยวข้องตลอดจนประเมินว่า งบการเงินแสดงรายการและเหตุการณ์ที่เกิดขึ้น โดยถูกต้องตามที่ควรหรือไม่

ข้าพเจ้าได้สื่อสารกับคณะกรรมการดำเนินการสหกรณ์เกี่ยวกับขอบเขตและช่วงเวลาของการตรวจสอบตามที่ได้วางแผนไว้ ประเด็นที่มีนัยสำคัญที่พบจากการตรวจสอบรวมถึงข้อบกพร่องที่มีนัยสำคัญในระบบการ ควบคุมภายในซึ่งข้าพเจ้าได้พบในระหว่างการตรวจสอบของข้าพเจ้า

จากเรื่องทั้งหลายที่สื่อสารกับคณะกรรมการดำเนินการสหกรณ์ ข้าพเจ้าได้พิจารณาเรื่องต่าง ๆ ที่มีนัย สำคัญที่สุดในการตรวจสอบงบการเงินในงวดปัจจุบันและกำหนดเป็นเรื่องสำคัญในการตรวจสอบ ข้าพเจ้าได้ อธิบายเรื่องเหล่านี้ไว้ในรายงานของผู้สอบบัญชี เว้นแต่กฎหมายหรือข้อบังคับห้ามไม่ให้เปิดเผยเรื่องดังกล่าวต่อสาธารณะหรือในสถานการณ์ที่ยากที่จะเกิดขึ้น ข้าพเจ้าพิจารณาว่าไม่ควรสื่อสารเรื่องดังกล่าวในรายงานของข้าพเจ้า เพราะการกระทำดังกล่าวสามารถ

คาดการณ์ได้อย่างสมเหตุสมผลว่าจะมีผลกระทบในทางลบมากกว่า ผลประโยชน์ที่ผู้มีส่วนได้เสีย
สาธารณะจะได้จากการสื่อสารดังกล่าว



(นายวิฑ์ วัฒนศักดิ์)

ผู้สอบบัญชี

สำนักงานวิฑ์และบุตร

645 ซอยลาดพร้าว 80 ถนนลาดพร้าว

แขวงวังทองหลาง เขตวังทองหลาง กรุงเทพฯ 10310

วันที่ 19 ตุลาคม 2560

หนังสือแจ้งข้อสังเกตที่ตรวจพบจากการสอบบัญชี

ห้างหุ้นส่วนสามัญวิเทศและบุตร
645 หมู่บ้านโชคชัยปัญญาทรัพย์
ซอยลาดพร้าว 80 ถนนลาดพร้าว
แขวงวังทองหลาง เขตวังทองหลาง
กรุงเทพฯ 10310

19 ตุลาคม 2560

เรียน ประธานกรรมการสหกรณ์ออมทรัพย์ วังพญาไท จำกัด

ด้วยข้าพเจ้า นายวิเทศ วัฒนศักดิ์ ผู้สอบบัญชีสหกรณ์ออมทรัพย์ วังพญาไท จำกัด
สำหรับปีสิ้นสุดวันที่ 30 กันยายน 2560 ได้ทำการตรวจสอบและแสดงความเห็นต่องบการเงินแบบ
ไม่มีเงื่อนไข แล้ว เมื่อวันที่ 19 ตุลาคม 2560 ไม่พบข้อสังเกตที่เป็นสาระสำคัญจากการตรวจสอบ
แต่อย่างใด

ขอแสดงความนับถือ



(นายวิเทศ วัฒนศักดิ์)

ผู้สอบบัญชี

โทร. 0898464051

แบบ RQ 2

รายงาน-ระดับสนกรณ

รายงานผลการประเมินชั้นคุณภาพการควบคุมภายใน

สนกรณโอมทรัพย์วิงพญาไท จำกัด

สำหรับปีสิ้นสุดวันที่ 30 กันยายน 2560

ระดับชั้นคุณภาพ

ส่วนที่ 1 สภาพแวดล้อมการควบคุม	ดีมาก
ส่วนที่ 2 ความเสี่ยงและกิจกรรมควบคุม	ดีมาก
ด้านการเงินการบัญชี	ดีมาก
ธุรกิจสินเชื่อ	ดีมาก
ธุรกิจเงินรับฝาก	ดีมาก
เงินลงทุนในหลักกทรัพย์	ดีมาก
ที่ดิน อาคารและอุปกรณ์	ดีมาก
สมาชิกและทุนเรือนหุ้น	ดีมาก
ส่วนที่ 3 ระบบข้อมูลสารสนเทศ และการสื่อสาร	ดีมาก
ส่วนที่ 4 ระบบการติดตามและประเมินผล	ดีมาก
สรุปการประเมินจัดชั้นคุณภาพ	ดีมาก

โดย นายวิศ วัฒนศักดิ์ ผู้สอบบัญชี ภาคเอกชน

19 ตุลาคม 2560

รายงานผลการตรวจสอบบัญชี
สหกรณ์ออมทรัพย์วังพญาไท จำกัด
จังหวัด กรุงเทพมหานคร
สำหรับปีสิ้นสุดวันที่ 30 กันยายน 2560

เสนอ นายทะเบียนสหกรณ์

ตามที่นายทะเบียนสหกรณ์ได้แต่งตั้งให้ข้าพเจ้าเป็นผู้สอบบัญชีสหกรณ์ออมทรัพย์วังพญาไท จำกัด สำหรับปีสิ้นสุดวันที่ 30 กันยายน 2560 นั้น ข้าพเจ้าได้ตรวจสอบและแสดงความเห็นในรายงานของผู้สอบบัญชีอย่างไม่มีเงื่อนไข ลงวันที่ 19 ตุลาคม 2560 ข้าพเจ้าขอรายงานผลการตรวจสอบบัญชีในเรื่องที่สำคัญดังต่อไปนี้

1. ข้อสังเกตจากการตรวจสอบ

ผลการประเมินคุณภาพสหกรณ์ จากการประเมินคุณภาพสหกรณ์ตามหลักเกณฑ์กรมตรวจบัญชีสหกรณ์กำหนด ปรากฏว่าสหกรณ์มีชั้นคุณภาพการควบคุมภายในอยู่ในระดับ “ดีมาก” ซึ่งแสดงให้เห็นศักยภาพของคณะกรรมการดำเนินการในการสร้างกระบวนการปฏิบัติงาน การควบคุม และติดตามการปฏิบัติงานที่เหมาะสมตามระบบการควบคุมภายในที่ดี รวมทั้งบุคลากรของสหกรณ์ได้มีการนำกระบวนการดังกล่าวไปปฏิบัติให้บรรลุวัตถุประสงค์ที่กำหนดไว้อย่างมีประสิทธิภาพ

2. ความเสี่ยงที่อาจเกิดขึ้น

2.1 ความเสี่ยงด้านเครดิต โดยพิจารณาจากอัตราส่วนวัดความสามารถในการก่อหนี้ของสหกรณ์จากสูตรการคำนวณ ดังนี้

$$\begin{aligned} \text{อัตราส่วนวัดความสามารถในการก่อหนี้} &= \frac{\text{หนี้สินทั้งสิ้น}}{\text{ทุนเรือนหุ้น} + \text{ทุนสำรอง}} \\ &= \frac{2,095,003,433.74}{956,991,693.74} \\ &= 2.19 \end{aligned}$$

สหกรณ์มีอัตราส่วนวัดความสามารถในการก่อหนี้เท่ากับ 2.19 แสดงว่าเงินทุนของสหกรณ์มีไม่เพียงพอที่จะคุ้มครองเจ้าหนี้ได้ แต่เมื่อพิจารณาหนี้สินทั้งสิ้นของสหกรณ์แล้ว ส่วนใหญ่เป็นเงินรับฝากจากสมาชิกที่มีวัตถุประสงค์ในการออม จึงเห็นว่าสหกรณ์ยังไม่มีความเสี่ยงต่อเจ้าหนี้ แต่อย่างไร



ก็ตาม ความผันผวนของอัตราดอกเบี้ยอาจทำให้สหกรณ์ต้องรับภาระดอกเบี้ยเงินรับฝากในขณะนี้ มีผลกระทบต่อผลการดำเนินงานของสหกรณ์ในอนาคตได้

2.2 ความเสี่ยงด้านสภาพคล่อง วิเคราะห์ความเสี่ยงด้านสภาพคล่องโดยใช้สูตรการ

คำนวณดังนี้

$$\begin{aligned}
 \text{อัตราส่วนสภาพคล่อง} &= \frac{\text{เงินสด} + \text{เงินฝากธนาคาร}}{\text{เงินรับฝาก} + \text{เงินกู้ยืม} + \text{ทุนเรือนหุ้น}} \\
 &= \frac{42,361,560.74}{2,954,277,479.31} \\
 &= 0.01
 \end{aligned}$$

จากอัตราส่วนสภาพคล่องของสหกรณ์ เท่ากับ 0.01 เท่า แสดงให้เห็นว่าสภาพคล่องทางการเงินของสหกรณ์อยู่ในเกณฑ์ค่อนข้างต่ำ และแหล่งเงินทุนที่สหกรณ์นำมาให้สินเชื่อกับสมาชิกและนำไปฝากสหกรณ์อื่น ส่วนใหญ่มาจากเงินรับฝากจากสมาชิก ซึ่งเป็นหนี้สินที่สามารถถอนได้ตลอดเวลา หากแต่ เงินที่สหกรณ์ให้กู้แก่สมาชิกมีวงชำระหนี้ระยะยาว ส่งผลให้เกิดความไม่สัมพันธ์กันระหว่างการได้มาและการใช้ไปของทุน ดังนั้น การบริหารสภาพคล่องของสหกรณ์นอกจากขึ้นอยู่กับการบริหารลูกหนี้เงินให้กู้แล้ว ยังขึ้นอยู่กับการบริหารเงินฝากสหกรณ์อื่นด้วย



(นายวิฑูรย์ วัฒนศักดิ์)

ผู้สอบบัญชี

ห้างหุ้นส่วนสามัญวิฑูรย์และบุตร

645 หมู่บ้านโชคชัยปัญญาทรัพย์

ซอยลาดพร้าว 80 ถนนลาดพร้าว

แขวง - เขต วังทองหลาง

กรุงเทพฯ 10310

วันที่ 19 ตุลาคม 2560

สหกรณ์ออมทรัพย์วังพญาไท จำกัด

งบแสดงฐานะการเงิน

ณ วันที่ 30 กันยายน 2560

		<u>ปี 2560</u>	<u>ปี 2559</u>
	<u>หมายเหตุ</u>	<u>บาท</u>	<u>บาท</u>
สินทรัพย์			
สินทรัพย์หมุนเวียน			
เงินสดและเงินฝากธนาคาร	2	42,361,560.74	30,524,765.89
เงินฝากสหกรณ์อื่น	3	2,055,000,000.00	1,751,000,000.00
ลูกหนี้ระยะสั้น-สุทธิ	6	6,000.00	0.00
เงินให้กู้ยืมระยะสั้น-สุทธิ	5	175,732,111.75	173,723,569.13
คอกเบี้ยเงินให้กู้ค้างรับ		28,641.53	11,850.23
สินทรัพย์หมุนเวียนอื่น	7	5,592,421.36	4,575,718.67
รวมสินทรัพย์หมุนเวียน		<u>2,278,720,735.38</u>	<u>1,959,835,903.92</u>
สินทรัพย์ไม่หมุนเวียน			
เงินลงทุนระยะยาว	4	105,012,000.00	105,012,000.00
เงินให้กู้ยืมระยะยาว-สุทธิ	5	754,384,111.98	734,196,702.20
ลูกหนี้ระยะยาว-สุทธิ	6	183,499.00	0.00
ที่ดิน อาคารและอุปกรณ์-สุทธิ		623,525.32	725,681.86
รวมสินทรัพย์ไม่หมุนเวียน		<u>860,203,136.30</u>	<u>839,934,384.06</u>
รวมสินทรัพย์		<u><u>3,138,923,871.68</u></u>	<u><u>2,799,770,287.98</u></u>

		<u>ปี 2560</u>	<u>ปี 2559</u>
	<u>หมายเหตุ</u>	<u>บาท</u>	<u>บาท</u>
หนี้สินและทุนของสหกรณ์			
หนี้สินหมุนเวียน			
เงินรับฝาก	8	2,089,813,849.31	1,807,362,989.67
เงินรอจ่ายคืน		59,484.43	59,484.43
รวมหนี้สินหมุนเวียน		2,089,873,333.74	1,807,422,474.10
หนี้สินไม่หมุนเวียน			
สำรองบำเหน็จเจ้าหน้าที่		5,130,100.00	4,594,480.00
รวมหนี้สินไม่หมุนเวียน		5,130,100.00	4,594,480.00
รวมหนี้สิน		2,095,003,433.74	1,812,016,954.10
ทุนของสหกรณ์			
ทุนเรือนหุ้น (มูลค่าหุ้นละ 10.00 บาท)		864,463,630.00	821,047,480.00
ทุนสำรอง		92,528,063.74	84,612,508.07
ทุนสะสมตามข้อบังคับ ระเบียบและอื่นๆ	9	6,030,400.06	5,787,800.06
กำไรสุทธิประจำปี		80,898,344.14	76,305,545.75
รวมทุนของสหกรณ์		1,043,920,437.94	987,753,333.88
รวมหนี้สินและทุนของสหกรณ์		3,138,923,871.68	2,799,770,287.98

หมายเหตุประกอบงบการเงินเป็นส่วนหนึ่งของงบการเงินนี้

พลตรี

(ชาญณรงค์ นาคสวัสดิ์)

ประธานกรรมการ

พันเอกหญิง

(รุ่งทิวา พิมพ์ศักดิ์)

เลขานุการ

วันที่ 19 ตุลาคม 2560

สหกรณ์ออมทรัพย์วังพญาไท จำกัด
งบกำไรขาดทุน
สำหรับปีสิ้นสุดวันที่ 30 กันยายน 2560

	ปี 2560		ปี 2559	
	บาท	%	บาท	%
รายได้ดอกเบี้ยและผลตอบแทนจากเงินลงทุน				
ดอกเบี้ยรับและค่าปรับเงินให้กู้	56,415,029.16	38.77	55,850,620.00	42.43
ดอกเบี้ยรับเงินฝาก	83,257,993.15	57.22	69,326,375.09	52.67
ผลตอบแทนจากเงินลงทุน	5,836,178.08	4.01	6,441,075.35	4.90
รวมรายได้ดอกเบี้ยและผลตอบแทนจากเงินลงทุน	145,509,200.39	100	131,618,070.44	100
ค่าใช้จ่ายดอกเบี้ยและเงินลงทุน				
ดอกเบี้ยจ่ายเงินรับฝาก	54,850,148.58	37.70	46,394,835.30	35.25
รวมค่าใช้จ่ายดอกเบี้ยและเงินลงทุน	54,850,148.58	37.70	46,394,835.30	35.25
หัก หนี้สงสัยจะสูญ				
ลูกหนี้เงินให้กู้	0.00	0.00	152,227.42	0.12
รวมหนี้สงสัยจะสูญ	0.00	0.00	152,227.42	0.12
รายได้ดอกเบี้ยและผลตอบแทนจากเงินลงทุนสุทธิ	90,659,051.81	62.30	85,071,007.72	64.63
บวก รายได้อื่น				
ค่าธรรมเนียมแรกเข้า	10,500.00	0.00	10,150.00	0.01
ค่าธรรมเนียมเอกสาร	10,660.00	0.01	11,190.00	0.01
ค่าธรรมเนียมเงินกู้สามัญ	200,500.00	0.14	283,400.00	0.21
รวมรายได้อื่น	221,660.00	0.15	304,740.00	0.23
หัก ค่าใช้จ่ายในการดำเนินงาน				
ค่าใช้จ่ายเกี่ยวกับเจ้าหน้าที่				
เงินเดือน	2,869,320.00	1.97	2,677,260.00	2.04
เงินสมทบประกันสังคม/เงินทดแทน	77,573.00	0.05	76,422.00	0.06
บำเหน็จเจ้าหน้าที่	535,620.00	0.37	687,910.00	0.52
ค่าล่วงเวลา	130,700.00	0.10	173,500.00	0.13
ค่าสวัสดิการเจ้าหน้าที่	587,696.00	0.40	478,156.50	0.36
รวม	4,200,909.00	2.89	4,093,248.50	3.11

	ปี 2560		ปี 2559	
	บาท	%	บาท	%
ค่าใช้จ่ายเกี่ยวกับที่ดิน อาคารและอุปกรณ์				
ค่าเสื่อมราคา	192,651.54	0.13	144,636.77	0.11
ค่าซ่อมแซมบำรุงรักษาสินทรัพย์	64,099.00	0.04	43,195.00	0.03
ค่าดูแลบำรุงรักษาระบบคอมพิวเตอร์	170,160.00	0.12	170,160.00	0.13
รวม	<u>426,910.54</u>	<u>0.29</u>	<u>357,991.77</u>	<u>0.27</u>
ค่าใช้จ่ายในการดำเนินงานอื่น				
ค่าเบี้ยประชุมกรรมการ	211,500.00	0.15	219,000.00	0.17
ค่ารับรอง	26,550.00	0.02	25,145.60	0.02
ค่าเครื่องเขียนแบบพิมพ์	77,291.00	0.05	64,324.96	0.05
ค่าใช้จ่ายในการประชุมใหญ่	3,196,819.79	2.20	2,797,191.00	2.12
ค่าตอบแทนผู้ตรวจสอบกิจการ	42,000.00	0.03	42,000.00	0.03
ค่าธรรมเนียมการสอบบัญชี	70,000.00	0.05	70,000.00	0.05
ค่าของสมนาคุณ	443,767.00	0.31	363,876.00	0.28
ค่าตอบแทนเจ้าหน้าที่	1,034,850.00	0.71	902,520.00	0.69
ภาษี หัก ณ ที่จ่าย	6.96	0.00	18.29	0.00
ค่าอากรแสตมป์	1,295.00	0.00	1,155.00	0.00
ค่าถ่ายเอกสาร	11,903.00	0.01	10,913.25	0.01
ค่าประชาสัมพันธ์	60,000.00	0.04	50,000.00	0.04
ค่าพาหนะ	6,590.00	0.00	7,305.00	0.00
ค่าธรรมเนียมธนาคาร	36,070.00	0.02	1,110.00	0.00
หนี้สงสัยจะสูญ-เงินรอเรียกเก็บ	60,471.58	0.04	0.00	0.00
ค่าใช้จ่ายอื่น	75,433.80	0.05	64,402.60	0.05
รวม	<u>5,354,548.13</u>	<u>3.68</u>	<u>4,618,961.70</u>	<u>3.51</u>
รวมค่าใช้จ่ายในการดำเนินงาน	<u>9,982,367.67</u>	<u>6.86</u>	<u>9,070,201.97</u>	<u>6.89</u>
กำไรสุทธิ	<u>80,898,344.14</u>	<u>55.59</u>	<u>76,305,545.75</u>	<u>57.97</u>

สหกรณ์ออมทรัพย์วังพญาไท จำกัด
งบกระแสเงินสด
สำหรับปีสิ้นสุดวันที่ 30 กันยายน 2560

	<u>ปี 2560</u>	<u>ปี 2559</u>
	<u>บาท</u>	<u>บาท</u>
กระแสเงินสดจากกิจกรรมดำเนินงาน		
กำไรสุทธิ	80,898,344.14	76,305,545.75
รายการปรับปรุงเพื่อกระทบยอดกำไรสุทธิเป็นเงินสดสุทธิ จากกิจกรรมดำเนินงาน		
ค่าเสื่อมราคาเครื่องใช้สำนักงาน	192,651.54	144,636.77
หนี้สงสัยจะสูญ-เงินรอเรียกเก็บ	60,471.58	152,227.42
สำรองบำเหน็จเจ้าหน้าที่	535,620.00	687,910.00
รายได้ค้างรับ	(5,555,616.89)	(4,538,658.56)
เครื่องเขียนแบบพิมพ์ใช้ไป	77,291.00	72,644.96
กำไรจากการดำเนินงานก่อนการเปลี่ยนแปลง ในสินทรัพย์และหนี้สินดำเนินงาน	76,208,761.37	72,824,306.34
สินทรัพย์ดำเนินงาน		
เงินสดจ่ายลูกหนี้เงินกู้ฉุกเฉิน	(130,065,400.00)	(109,019,000.00)
เงินสดรับจากลูกหนี้เงินกู้ฉุกเฉิน	121,837,364.74	99,366,314.59
เงินสดจ่ายลูกหนี้เงินกู้สามัญ	(449,321,000.00)	(539,678,000.00)
เงินสดรับจากลูกหนี้เงินกู้สามัญ	435,103,112.28	503,892,310.99
เงินสดรับดอกเบี้ยเงินให้กู้ค้างรับ	11,850.23	15,987.03
เงินสดจ่ายซื้อวัสดุสำนักงาน	(93,759.00)	(91,711.22)
เงินสดรับดอกเบี้ยเงินฝากธนาคารค้างรับ	3,654.31	4,617.99
เงินสดรับดอกเบี้ยพันธบัตรค้างรับ	0.00	104,931.50
เงินสดรับดอกเบี้ยเงินฝาก ชสอ. ค้างรับ	4,523,086.36	4,710,290.47
หนี้สินดำเนินงาน		
เงินสดจ่ายเงินรอจ่ายคืน	(20,677,740.97)	(21,006,940.22)
เงินสดรับเงินรอจ่ายคืน	20,677,740.97	21,008,447.42



	<u>ปี 2560</u>	<u>ปี 2559</u>
	<u>บาท</u>	<u>บาท</u>
เงินสดสุทธิได้มา (ใช้ไป) ในกิจกรรมดำเนินงาน	58,207,670.29	32,131,554.89
กระแสเงินสดจากกิจกรรมลงทุน		
เงินสดจ่ายซื้อหุ้นทุน	0.00	(15,000,000.00)
เงินสดรับจากการจำหน่ายพันธบัตร	0.00	22,000,000.00
เงินสดจ่ายซื้อเครื่องใช้สำนักงาน	(90,495.00)	(614,646.00)
เงินสดสุทธิได้มาจาก (ใช้ไปใน) กิจกรรมลงทุน	(90,495.00)	6,385,354.00
กระแสเงินสดจากกิจกรรมจัดหาเงิน		
เงินสดรับจากเงินรับฝาก	682,023,618.38	854,606,435.51
เงินสดจ่ายคืนเงินรับฝาก	(399,572,758.74)	(391,595,756.58)
เงินสดจ่ายค่าบำรุงสันนิบาตสหกรณ์แห่งประเทศไทย	(10,000.00)	(10,000.00)
เงินสดจ่ายเงินปันผล	(51,233,521.40)	(50,045,128.42)
เงินสดจ่ายเงินเฉลี่ยคืน	(10,474,896.68)	(9,942,490.54)
เงินสดจ่ายเงิน โบนัสกรรมการและเจ้าหน้าที่	(2,761,572.00)	(2,653,836.00)
เงินสดรับจากทุนเรือนหุ้น	62,297,050.00	63,255,350.00
เงินสดจ่ายคืนทุนเรือนหุ้น	(18,880,900.00)	(14,688,750.00)
เงินสดรับทุนสาธารณประโยชน์	0.00	500.00
เงินสดจ่ายทุนสาธารณประโยชน์	(623,200.00)	(412,400.00)
เงินสดจ่ายทุนสะสมเพื่อสวัสดิการสมาชิก	(3,044,200.00)	(2,952,722.00)
เงินสดสุทธิได้มาจาก (ใช้ไปใน) กิจกรรมจัดหาเงิน	257,719,619.56	445,561,201.97
เงินสดสุทธิเพิ่มขึ้น (ลดลง)	315,836,794.85	484,078,110.86
เงินสด ณ วันต้นปี	1,781,524,765.89	1,297,446,655.03
เงินสด ณ วันสิ้นปี	2,097,361,560.74	1,781,524,765.89

สหกรณ์ออมทรัพย์วังพญาไท จำกัด
หมายเหตุประกอบงบการเงิน
สำหรับปีสิ้นสุดวันที่ 30 กันยายน 2560

1 สรุปนโยบายการบัญชีที่สำคัญ

- สหกรณ์บันทึกบัญชีโดยใช้เกณฑ์คงค้าง
- สหกรณ์รับรู้รายได้ดอกเบี้ยตามเกณฑ์สัดส่วนของเวลา ส่วนจำนวนรายได้จะเท่ากับอัตราดอกเบี้ย คูณด้วยจำนวนเงินต้นที่ค้างชำระตามระยะเวลาที่กู้ยืม
- สหกรณ์ระงับการรับรู้รายได้ที่เกิดจากดอกเบี้ยเงินให้กู้ของลูกหนี้ที่ไม่ก่อให้เกิดรายได้ตามเกณฑ์คงค้าง
- เงินลงทุนระยะสั้น / ระยะยาวที่เป็นเงินลงทุนในหลักทรัพย์ที่ไม่อยู่ในความต้องการของตลาดแสดงด้วยราคาทุน
- เงินลงทุนในตราสารหนี้ที่จะถือจนครบกำหนดแสดงด้วยราคาทุนตัดจำหน่าย (หมายถึงราคาทุนของตราสารหนี้ที่ได้มาหรือโอนมาตั้งแต่เริ่มแรก หักเงินต้นที่จ่ายคืน และบวกหรือหักค่าตัดจำหน่ายสะสมของส่วนต่างระหว่างราคาทุนเริ่มแรกกับมูลค่าที่ตราไว้)
- สหกรณ์ตั้งค่าเผื่อหนี้สงสัยจะสูญไว้ในจำนวนที่เพียงพอสำหรับการขาดทุนที่อาจเกิดขึ้น ตามหลักเกณฑ์ที่กำหนดไว้ในระเบียบนายทะเบียนสหกรณ์ ว่าด้วยการจัดชั้นคุณภาพลูกหนี้และการเผื่อหนี้สงสัยจะสูญ พ.ศ. 2544
- สหกรณ์ตีราคาวัสดุคงเหลือตามราคาทุน
- ค่าเสื่อมราคาอาคารและอุปกรณ์ คำนวณโดยวิธีเส้นตรงในอัตราที่นายทะเบียนสหกรณ์กำหนด
- สิทธิในการใช้ซอฟต์แวร์ต่าง ๆ ตัดจ่ายตามระยะเวลาของอายุการใช้งาน หรือตามการเปลี่ยนแปลงการใช้ซอฟต์แวร์ใหม่
- ค่าซ่อมบำรุง ค่าซ่อมแซม รวมทั้งการซื้อมาเปลี่ยนแทน สำหรับรายการย่อย ๆ ถือเป็นค่าใช้จ่ายหักจากรายได้ การต่อเติมหรือเพิ่มเติมอาคารและอุปกรณ์รายใหญ่ ๆ ถือเป็นราคาทุนของสินทรัพย์
- เงินสดในงบบกระแสดเงินสด หมายถึง เงินสดในมือ เงินฝากธนาคารและเงินฝากสหกรณ์อื่นทุกประเภท

2 เงินสดและเงินฝากธนาคาร ประกอบด้วย

	<u>ปี 2560</u>	<u>ปี 2559</u>
	<u>บาท</u>	<u>บาท</u>
เงินสด	-	-
เงินฝากธนาคาร		
กระแสรายวัน	-	-
ออมทรัพย์	41,361,560.74	28,524,765.89
ประจำ	1,000,000.00	2,000,000.00
รวม	42,361,560.74	30,524,765.89

3 เงินฝากสหกรณ์อื่น ประกอบด้วย

	<u>ปี 2560</u>	<u>ปี 2559</u>
	<u>บาท</u>	<u>บาท</u>
ชุมนุมสหกรณ์ออมทรัพย์แห่งประเทศไทย จำกัด	2,015,000,000.00	1,711,000,000.00
ชุมนุมสหกรณ์ทหาร จำกัด	40,000,000.00	40,000,000.00
รวม	<u>2,055,000,000.00</u>	<u>1,751,000,000.00</u>

เงินฝากสหกรณ์อื่นข้างต้น แยกเป็นเงินฝากประเภทออมทรัพย์พิเศษ จำนวน 40,000,000.00 บาท
และ ประเภทประจำ จำนวน 2,015,000,000.00 บาท

4 เงินลงทุน ประกอบด้วย

	<u>ปี 2560</u>	<u>ปี 2559</u>
	<u>บาท</u>	<u>บาท</u>
	<u>ราคาทุน/</u>	<u>ราคาทุน/</u>
<u>เงินลงทุนระยะยาว</u>		
<u>เงินลงทุนที่ไม่อยู่ในความต้องการของตลาด</u>		
หุ้นชุมนุมสหกรณ์ออมทรัพย์แห่งประเทศไทย จำกัด	100,000,000.00	100,000,000.00
หุ้นชุมนุมสหกรณ์ทหาร จำกัด	5,000,000.00	5,000,000.00
หุ้นบริษัทสหประกันชีวิต จำกัด	12,000.00	12,000.00
รวมเงินลงทุนระยะยาว	<u>105,012,000.00</u>	<u>105,012,000.00</u>

5 เงินให้กู้ยืม-สุทธิ ประกอบด้วย

	ปี 2560		ปี 2559	
	บาท		บาท	
	<u>ระยะสั้น</u>	<u>ระยะยาว</u>	<u>ระยะสั้น</u>	<u>ระยะยาว</u>
เงินให้กู้ยืม-ปกติ				
ลูกหนี้เงินกู้ฉุกเฉิน	62,130,715.75	-	53,902,680.49	-
ลูกหนี้เงินกู้สามัญ	113,601,396.00	754,384,111.98	119,426,885.16	734,196,702.20
รวมเงินให้กู้ยืม-ปกติ	175,732,111.75	754,384,111.98	173,329,565.65	734,196,702.20
เงินให้กู้ยืม-ไม่ก่อให้เกิดรายได้				
ลูกหนี้เงินกู้สามัญ	0.00	0.00	546,230.90	0.00
รวมเงินให้กู้ยืม-ไม่ก่อให้เกิดรายได้	0.00	0.00	546,230.90	0.00
รวมเงินให้กู้ยืม	175,732,111.75	754,384,111.98	173,875,796.55	734,196,702.20
หัก ค่าเผื่อหนี้สงสัยจะสูญ	0.00	0.00	152,227.42	0.00
เงินให้กู้ยืม-สุทธิ	175,732,111.75	754,384,111.98	173,723,569.13	734,196,702.20

6 ลูกหนี้ - สุทธิ ได้แก่

	ปี 2560		ปี 2559	
	บาท		บาท	
	<u>ระยะสั้น</u>	<u>ระยะยาว</u>	<u>ระยะสั้น</u>	<u>ระยะยาว</u>
เงินรอเรียกเก็บ	218,699.00	183,499.00	0.00	0.00
หัก ค่าเผื่อฯ-เงินรอเรียกเก็บ	212,699.00	0.00	0.00	0.00
ลูกหนี้ - สุทธิ	6,000.00	183,499.00	0.00	0.00

7 สินทรัพย์หมุนเวียนอื่น ประกอบด้วย

	ปี 2560	ปี 2559
	บาท	บาท
เครื่องเขียนแบบพิมพ์	65,446.00	48,978.00
คอกเบี้ยเงินฝากธนาคาร ค้างรับ	0.00	3,654.31
คอกเบี้ยเงินฝาก ชสอ. ค้างรับ	5,526,975.36	4,523,086.36
รวม	5,592,421.36	4,575,718.67

8 เงินรับฝาก ประกอบด้วย

	<u>ปี 2560</u>	<u>ปี 2559</u>
	<u>บาท</u>	<u>บาท</u>
เงินรับฝาก - สมาชิก		
เงินรับฝากออมทรัพย์	46,093,462.55	41,532,634.64
เงินรับฝากออมทรัพย์พิเศษ	2,043,720,386.76	1,765,830,355.03
รวมเงินรับฝาก	<u>2,089,813,849.31</u>	<u>1,807,362,989.67</u>

9 ทุนสะสมตามข้อบังคับ ระเบียบ และอื่นๆ ประกอบด้วย

	<u>ปี 2560</u>	<u>ปี 2559</u>
	<u>บาท</u>	<u>บาท</u>
ทุนสาธารณประโยชน์	18,049.91	141,249.91
ทุนสะสมเพื่อสวัสดิการสมาชิก	3,623,430.82	3,567,630.82
ทุนรักษาระดับอัตราเงินปันผล	1,450,024.73	1,440,024.73
ทุนสะสมเพื่อขยายกิจการ	938,894.60	638,894.60
รวม	<u>6,030,400.06</u>	<u>5,787,800.06</u>



พ.ท.สมยศฯ เற்றுญิก ซึ่งแจ้งรายงานการตรวจสอบกิจการแทน พ.ต.นิพนธ์ฯ ตามเอกสาร ดังนี้

**รายงานการตรวจสอบกิจการ
สหกรณ์ออมทรัพย์ ว่างพญาไท จำกัด
สำหรับปี สิ้นสุดวันที่ 30 กันยายน 2560**

เรียน ที่ประชุมใหญ่สหกรณ์ออมทรัพย์ ว่างพญาไท จำกัด

ตามที่ที่ประชุมใหญ่สามัญประจำปี 2559 เมื่อวันที่ 11 พฤศจิกายน 2559 ได้เลือกตั้ง
ข้าพเจ้า พ.ต. นิพนธ์ มีมาก เป็นผู้ตรวจสอบกิจการของสหกรณ์ออมทรัพย์ ว่างพญาไท จำกัด
สำหรับปีทางบัญชีสิ้นสุดวันที่ 30 กันยายน 2560 ซึ่งข้าพเจ้าได้ทำการตรวจสอบและรายงานผลการ
ตรวจสอบต่อคณะกรรมการการดำเนินการเป็นประจำทุกเดือนที่เข้าตรวจสอบ นั้น ข้าพเจ้าขอเสนอ
รายงานผลการตรวจสอบกิจการประจำปีโดยสรุปดังนี้

1. วัตถุประสงค์ของการตรวจสอบ

- 1.1 เพื่อตรวจสอบการบริหารงานของคณะกรรมการดำเนินการ
- 1.2 เพื่อตรวจสอบการปฏิบัติงานเกี่ยวกับการบัญชีและการควบคุมภายใน
- 1.3 เพื่อตรวจสอบการดำเนินการอื่น ๆ ของสหกรณ์

2. ขอบเขตการตรวจสอบ/วิธีการตรวจสอบ

- 2.1 ตรวจสอบความถูกต้องของการบันทึกบัญชีตามเอกสารหลักฐาน
- 2.2 ตรวจสอบการควบคุมการเงินตามระเบียบและข้อกำหนดสหกรณ์
- 2.3 ตรวจสอบการดำเนินงานตามวัตถุประสงค์ ข้อบังคับ ระเบียบ และมติของ
ที่ประชุม
- 2.4 ตรวจสอบการบริหารงานของคณะกรรมการดำเนินการตามแผนงานและ
งบประมาณที่กำหนดไว้

3. ผลการดำเนินการ

3.1 ผลการดำเนินงาน

ในปี 2560 สหกรณ์มีรายได้จำนวน 145,730,860.39 บาท ในจำนวนนี้เป็น
รายได้จากดอกเบี้ย และผลตอบแทนจากการลงทุน จำนวน 145,509,200.39 บาท เท่ากับร้อยละ
99.85 ของรายได้ และรายได้อื่นที่มีใช้ดอกเบี้ย จำนวน 221,660.- บาท เท่ากับร้อยละ 0.15
ของรายได้ทั้งสิ้น

สหกรณ์มีค่าใช้จ่ายได้แก่ดอกเบี้ยจ่ายเงินรับฝาก และเงินเบิกเกินบัญชี จำนวน
54,850,148.58 บาท และค่าใช้จ่ายในการดำเนินการ จำนวน 9,982,367.67 บาท รวมทั้งสิ้น
64,832,516.25 บาท เท่ากับร้อยละ 44.49 ของรายได้ ค่าใช้จ่ายต่าง ๆ ได้ใช้จ่ายไปเพื่อกิจการของ
สหกรณ์อย่างแท้จริง ตามมติของคณะกรรมการดำเนินการสหกรณ์

สหกรณ์มีกำไรสุทธิประจำปี 2560 จำนวน 80,898,344.14 บาท เมื่อเปรียบเทียบกับปี 2559 มีกำไรสุทธิเพิ่มขึ้น จำนวน 4,592,798.39 บาท

3.2 ด้านบริหารงานทั่วไป

สหกรณ์ดำเนินงานด้านต่าง ๆ เป็นไปตามวัตถุประสงค์ที่กำหนดไว้ในข้อบังคับและระเบียบต่าง ๆ ของสหกรณ์ มีการใช้งบประมาณในการบริหารงาน และควบคุมค่าใช้จ่ายให้อยู่ภายในวงเงินงบประมาณที่กำหนดไว้

3.3 ด้านบัญชี

สหกรณ์จัดทำบัญชีเรียบร้อยเป็นปัจจุบัน มีเอกสารหลักฐานประกอบการลงบัญชีครบถ้วนสมบูรณ์การจัดทำบัญชีย่อยและทะเบียนต่าง ๆ เรียบร้อยถูกต้อง ตรงตามบัญชีคุมยอด มีการเสนอรายงานทางบัญชีต่อคณะกรรมการ เป็นประจำทุกเดือน

3.4 ด้านการเงิน

สหกรณ์ไม่มีเงินสดเหลืออยู่ในมือ ณ วันสิ้นปี การรับจ่ายและการเก็บรักษาเงินสด เป็นไปตามระเบียบที่สหกรณ์กำหนด การใช้จ่ายเงินต่าง ๆ เป็นไปตามระเบียบปฏิบัติเกี่ยวกับการเงิน และที่ประชุมใหญ่กำหนดไว้

3.5 ด้านสินเชื่อ

ในระหว่างปี 2560 สหกรณ์ให้เงินกู้แก่สมาชิก จำนวน 579,386,400.- บาท ลูกหนี้เงินกู้คงเหลือวันสิ้นปี จำนวน 930,116,223.73 บาท

การให้เงินกู้ ดำเนินการถูกต้องตามข้อบังคับและระเบียบว่าด้วยเงินกู้ ๆ เงินให้กู้ทุกรายมีหลักฐานการเป็นหนี้ครบถ้วน และผ่านการพิจารณาจากคณะกรรมการพิจารณาเงินกู้ การทำบัญชีรายละเอียดเพื่อควบคุมลูกหนี้เงินกู้รายบุคคล โดยการใช้โปรแกรมคอมพิวเตอร์ และได้มีการตรวจสอบกับยอดทางบัญชี

3.6 ด้านเงินรับฝาก

สหกรณ์มีการรับฝากเงิน 2 ประเภท คือ

3.6.1 เงินรับฝากออมทรัพย์ในระหว่างปีมี จำนวนเงิน 38,371,530.68 บาท วันสิ้นปีมีเงินรับฝากคงเหลือ จำนวนเงิน 46,093,462.55 บาท

3.6.2 เงินรับฝากออมทรัพย์พิเศษในระหว่างปีมี จำนวนเงิน 643,652,087.70 บาท วันสิ้นปีมีเงินรับฝากคงเหลือ จำนวนเงิน 2,043,720,386.76 บาท

การจัดทำบัญชีรายละเอียดเพื่อควบคุมเงินรับฝาก โดยการใช้โปรแกรมคอมพิวเตอร์พร้อมกับพิมพ์รายละเอียดเงินรับฝากรายบุคคล เพื่อตรวจสอบกับบัญชีแยกประเภทเป็นไปโดยถูกต้องครบถ้วน การรับฝากเงิน การถอนเงินรับฝาก การจ่ายดอกเบี้ย เป็นไปตามระเบียบที่สหกรณ์กำหนด

3.7 ด้านทุน

3.7.1 ทุนเรือนหุ้น

ทุนเรือนหุ้นวันต้นปีมีจำนวน 821,047,480.- บาท เพิ่มขึ้นระหว่างปีจำนวน 62,297,050.- บาท ลดลงระหว่างปีจำนวน 18,880,900.- บาท คงเหลือวันสิ้นปี จำนวน 864,463,630.- บาท การเก็บค่าหุ้นและการจ่ายคืนค่าหุ้นเป็นไปตามข้อบังคับของสหกรณ์

การจัดทำบัญชีรายละเอียดเพื่อควบคุมทุนเรือนหุ้นของสมาชิกรายบุคคลด้วยโปรแกรมคอมพิวเตอร์ มีการตรวจสอบกับยอดทางบัญชีสม่ำเสมอ รวมทั้งสหกรณ์ได้แจ้งจำนวนทุนเรือนหุ้นให้แก่สมาชิกทราบในใบเสร็จรับเงินเป็นประจำทุกเดือน

3.7.2 ทุนสำรองและทุนสะสมต่าง ๆ

การใช้เงินทุนสะสมต่าง ๆ เป็นไปตามมติของคณะกรรมการ และเป็นไปตามวัตถุประสงค์ของเงินทุนสะสมรายการนั้น ๆ ที่สหกรณ์กำหนดไว้

4. ด้านการลงทุน

การลงทุนเป็นไปถูกต้องตามกฎหมาย ข้อบังคับ และมติที่ประชุม มีการควบคุมในด้านการลงทุนอย่างเหมาะสม การบันทึกบัญชีด้านการลงทุน ถูกต้องครบถ้วน เงินลงทุนทุกประเภทเป็นกรรมสิทธิ์ของสหกรณ์ทั้งสิ้น

5. เรื่องอื่น ๆ

การดำเนินการโดยทั่วไปของสหกรณ์เป็นไปตามวัตถุประสงค์ที่กำหนดไว้ในข้อบังคับ ระเบียบ และมติของคณะกรรมการสหกรณ์ ซึ่งแสดงให้เห็นว่าสหกรณ์มีประสิทธิภาพและสามารถอำนวยความสะดวกให้แก่สมาชิกได้อย่างพึงพอใจ

พ.ต.



(นิพนธ์ มีมาก)

ผู้ตรวจสอบกิจการ

วาระที่ 5 เรื่องที่ 1 เรื่องการจัดสรรกำไรสุทธิประจำปี 2560**ประธานฯ** เสนอต่อที่ประชุม พิจารณาการจัดสรรกำไรสุทธิ ประจำปี 2560 ดังนี้

การจัดสรรกำไรสุทธิประจำปี 2560 เปรียบเทียบกับปี 2559

กำไรสุทธิประจำปี 80,898,344.14 100%

	ปี 2560		ปี 2559	
1. จัดสรรเป็นทุนสำรอง (ไม่น้อยกว่าร้อยละ 10 ของกำไรสุทธิ)	8,111,858.72	10.03%	7,915,555.67	10.37%
2. จ่ายเป็นค่าบำรุงสันนิบาตสหกรณ์แห่งประเทศไทย (ร้อยละ 1 ของกำไรสุทธิแต่ไม่เกิน 30,000 บาท)	30,000.00	0.04%	10,000.00	0.01%
3. จ่ายเป็นเงินปันผลตามหุ้นที่ชำระแล้ว (ร้อยละ 6.55 ต่อปีของเงินค่าหุ้น)	54,151,551.20	66.94%	51,233,521.40	67.14%
4. จ่ายเป็นเงินเฉลี่ยคืนแก่สมาชิกตามส่วนแห่งดอกเบี้ย ที่สมาชิกให้กับสหกรณ์ร้อยละ 20.00 ของดอกเบี้ยที่ส่ง	11,185,892.22	13.83%	10,474,896.68	13.73%
5. จ่ายเป็นเงินโบนัสกรรมการและเจ้าหน้าที่ (ไม่เกินร้อยละ 10 ของกำไรสุทธิ)	2,909,042.00	3.60%	2,761,572.00	3.62%
6. จ่ายเป็นทุนรักษาระดับอัตราเงินปันผล (ไม่เกินร้อยละ 2 แห่งทุนเรือนหุ้นของสหกรณ์ในวันสิ้นปี)	10,000.00	0.01%	10,000.00	0.01%
7. ทุนสาธารณประโยชน์ (ไม่เกินร้อยละ 10 ของกำไรสุทธิ)	600,000.00	0.74%	500,000.00	0.66%
8. ทุนสะสมเพื่อขยายกิจการ (ไม่เกินร้อยละ 10 ของกำไรสุทธิ)	300,000.00	0.37%	300,000.00	0.39%
9. ทุนสะสมเพื่อสวัสดิการสมาชิก (ไม่เกินร้อยละ 10 ของกำไรสุทธิ)	3,600,000.00	4.45%	3,100,000.00	4.06%
จัดสรรเป็นของสมาชิกโดยตรง (3,4)	65,337,443.42	80.76%	61,708,418.08	80.87%
จัดสรรเป็นของสมาชิกโดยอ้อม (1,6,7,8,9)	12,621,858.72	15.60%	11,825,555.67	15.50%
* รวมจัดสรรเป็นของสมาชิก	77,959,302.14	96.36%	73,533,973.75	96.37%
จัดสรรให้คณะกรรมการ,เจ้าหน้าที่	2,909,042.00	3.60%	2,761,572.00	3.62%
จัดสรรบำรุงสันนิบาตสหกรณ์	30,000.00	0.04%	10,000.00	0.01%
รวมทั้งหมด	80,898,344.14	100.00%	76,305,545.75	100.00%

หมายเหตุ กำไรสุทธิเพิ่มขึ้น 4,592,798.39 6.02%

(ดอกเบี้ยเงินกู้ 6% - เฉลี่ยคืน 20% (1.2) = 4.8 %) / (ปี59 ปันผล 6.55% เฉลี่ยคืน 19%)

มติที่ประชุม**วาระที่ 5** เรื่องที่ 2 แจ้งการจ่ายเงินปันผลและเงินเฉลี่ยคืน**เลขานุการ** กำหนดจ่ายเงินปันผลและเงินเฉลี่ยคืนในวันที่ 13 พ.ย.60 โดยสหกรณ์จะโอนเงินผ่านบัญชีธนาคารทหารไทย เข้าบัญชีเงินฝากของสมาชิก ในวันที่ 13 พ.ย.60 สมาชิกขอตรวจสอบจำนวนเงินปันผลและเงินเฉลี่ยคืนได้ที่ สำนักงานสหกรณ์ฯ**มติที่ประชุม**

วาระที่ 5 เรื่องที่ 3 งดนำเงินปันผลซื้อหุ้นสหกรณ์ฯ

เลขานุการ ตามมติที่ประชุมคณะกรรมการดำเนินการชุดที่ 34 มีมติให้งดซื้อหุ้นเพิ่ม เพื่อเป็นการรักษาสมดุลในการบริหารจัดการ เนื่องจากปัจจุบันสหกรณ์ฯมีสภาพคล่องดีอยู่

มติที่ประชุม

วาระที่ 6 เรื่องกำหนดวงเงินที่สหกรณ์อาจกู้ยืมหรือค้ำประกัน ประจำปี 2561

ประธานฯ ขออนุมัติวงเงินกู้ยืมหรือค้ำประกันของสหกรณ์ สำหรับปี 2561

เป็นเงิน 100,000,000 บาท (หนึ่งร้อยล้านบาทถ้วน)

มติที่ประชุม

วาระที่ 7 เรื่องการกำหนดแผนงานประจำปี 2561 ของสหกรณ์ฯ

เลขานุการ คณะกรรมการฯได้กำหนดแผนงานประจำปี 2561 ในเรื่องต่อไปนี้

การรับสมัครสมาชิกใหม่ รับสมัครสมาชิกใหม่ จำนวน 100 คน

การให้สมาชิกกู้เงิน ให้สมาชิกกู้สามัญเพิ่ม จำนวน 600,000,000 บาท (หกร้อยล้านบาท)

ให้สมาชิกกู้ฉุกเฉิน จำนวน 100,000,000 บาท (หนึ่งร้อยล้านบาท)

การรับฝากเงินจากสมาชิก รับฝากเงินจากสมาชิก 600,000,000 บาท (หกร้อยล้านบาท)

มติที่ประชุม

วาระที่ 8 เรื่องที่ 1 เรื่องการพิจารณาอนุมัติงบประมาณรายรับ - รายจ่าย ประจำปี 2560

และประมาณการ รายรับ - รายจ่าย ประจำปี 2561

ประธานฯ เสนองบประมาณรายรับ - รายจ่าย ประจำปี 2560 ดังนี้

หมวดรายรับ	งบประมาณ ปีบัญชี2560	รายรับจริง ปีบัญชี2560
รายได้ดอกเบี้ยและผลตอบแทนจากการลงทุน		
ดอกเบี้ยรับเงินให้กู้ยืม	57,880,000.00	56,415,029.16
ดอกเบี้ยเงินฝากชสอ.	67,500,000.00	81,179,188.29
ดอกเบี้ยเงินฝากธนาคารทหารไทย	15,000.00	13,750.39
ดอกเบี้ยเงินฝากชนสห.	2,040,000.00	2,040,000.08
ดอกเบี้ยเงินฝากธนาคารกรุงไทย	23,000.00	9,011.96
ดอกเบี้ยเงินฝากธนาคารกรุงเทพ	15,000.00	16,042.43
ผลตอบแทนจากการถือหุ้น	5,220,000.00	5,836,178.08
รายได้ที่ไม่ใช่ดอกเบี้ย		
ค่าธรรมเนียมแรกเข้า	11,000.00	10,500.00
ค่าธรรมเนียมค่าขอกู้	12,000.00	10,660.00
ค่าธรรมเนียมกู้สามัญ	300,000.00	200,500.00
รวม	133,016,000.00	145,730,860.39

รายจ่าย (บาท)

หมวดรายจ่าย	งบประมาณ ปีบัญชี2560	รายจ่ายจริง ปีบัญชี2560
<u>ค่าใช้จ่ายที่ไม่ต้องประมาณการ</u>		
1.1 ดอกเบี้ยจ่ายเงินฝากออมทรัพย์	-	543,249.76
1.2 ดอกเบี้ยจ่ายเงินฝากออมทรัพย์พิเศษ	-	54,306,898.82
1.3 เงินสะสมบำเหน็จเจ้าหน้าที่สหกรณ์	-	535,620.00
1.4 ค่าเสื่อมราคาเครื่องใช้สำนักงาน	-	192,651.54
รวมค่าใช้จ่ายที่ไม่ต้องประมาณการ	-	55,578,420.12
<u>ค่าใช้จ่ายที่ประมาณการไว้</u>		
<u>2.ค่าใช้จ่ายเกี่ยวกับเจ้าหน้าที่</u>		
2.1 เงินเดือนเจ้าหน้าที่สหกรณ์	2,933,000.00	2,869,320.00
2.2 เงินสวัสดิการเจ้าหน้าที่สหกรณ์	640,000.00	587,696.00
2.3 ค่าทำงานล่วงเวลา	240,000.00	130,700.00
2.4 เงินสมทบกองทุนเงินทดแทน	2,000.00	2,915.00
2.5 เงินสมทบประกันสังคม	80,000.00	74,658.00
<u>3. ค่าใช้จ่ายในการดำเนินงานอื่น</u>		
3.1 ค่าเบี้ยประชุม	246,000.00	211,500.00
3.2 ค่ารับรอง	40,000.00	26,550.00
3.3 ค่าเบี้ยเลี้ยงพาหนะ	10,000.00	6,590.00
3.4 ค่าอาคารแสมตปี่	3,000.00	1,295.00
3.5 ค่าของสมนาคุณ	444,000.00	443,767.00
3.6 ค่าตอบแทนเจ้าหน้าที่	1,026,000.00	1,034,850.00
3.7 ค่าธรรมเนียมการสอบบัญชี	70,000.00	70,000.00
3.8 ค่าธรรมเนียมธนาคาร (ค่าเช็ค)	2,000.00	1,070.00
3.9 ค่าบริการโอนเงินอัตโนมัติเหมาจ่าย TMB	35,000.00	35,000.00
3.10 ค่าใช้จ่ายในวันประชุมใหญ่	3,200,000.00	3,196,819.79
3.11 ค่าซ่อมแซมทรัพย์สิน	70,000.00	64,099.00

หมวดรายจ่าย	งบประมาณ ปีบัญชี2560	รายจ่ายจริง ปีบัญชี2560
3.11 ค่าตรวจสอบกิจการ	42,000.00	42,000.00
3.12 ค่าดูแลระบบคอมพิวเตอร์	118,800.00	118,800.00
3.13 ค่าบำรุงรักษาระบบบัตรคิวฯ	51,360.00	51,360.00
3.14 ค่าถ่ายเอกสาร	15,000.00	11,903.00
3.15 ค่าเครื่องเขียนแบบพิมพ์และวัสดุใช้ไป	90,000.00	77,291.00
3.16 ค่าประชาสัมพันธ์	60,000.00	60,000.00
3.17 ค่าใช้จ่ายอื่นๆ	71,000.00	75,433.80
3.18 ดอกเบี้ยจ่ายเงินเบิกเกินบัญชีธนาคาร	5,000.00	-
3.19 สิทธิการใช้ซอฟต์แวร์	50,000.00	-
3.20 ภาษีหัก ณ ที่จ่าย (ธ.กรุงเทพ)	-	6.96
3.21 เครื่องใช้สำนักงาน	200,000.00	-
3.22 หนี้สงสัยจะสูญ - เงินรอเรียกเก็บ	276,840.00	60,471.58
รวมค่าใช้จ่ายที่ประมาณการไว้	<u>10,021,000.00</u>	<u>9,254,096.11</u>
รวมทั้งสิ้น		<u>64,832,516.21</u>

ประธานกรรมการ เสนอประมาณการ รายรับ - รายจ่าย ประจำปี 2561 ดังนี้

ประมาณการงบประมาณรายรับ ประจำปี 2561

<u>หมวดรายรับ</u>	<u>รายรับจริง</u> <u>ปี2560(บาท)</u>	<u>ประมาณการ</u> <u>รายรับ ปี2561(บาท)</u>
<u>รายได้ดอกเบี้ยและผลตอบแทนจากการลงทุน</u>		
ดอกเบี้ยรับเงินให้กู้ยืม	56,415,029.16	57,500,000.00
ดอกเบี้ยเงินฝากประจำชสอ.	81,179,188.29	75,000,000.00
ดอกเบี้ยเงินฝากธนาคารทหารไทย	13,750.39	10,000.00
ดอกเบี้ยเงินฝากชนสท.	2,040,000.08	1,800,000.00
ดอกเบี้ยเงินฝากธนาคารกรุงไทย	9,011.96	-
ดอกเบี้ยเงินฝากธนาคารกรุงเทพ	16,042.43	15,000.00
ผลตอบแทนจากการถือหุ้น	5,836,178.08	5,300,000.00
<u>รายได้ที่ไม่ใช่ดอกเบี้ย</u>		
ค่าธรรมเนียมแรกเข้า	10,500.00	11,000.00
ค่าธรรมเนียมค่าขอกู้	10,660.00	12,000.00
ค่าธรรมเนียมกู้สามัญ	200,500.00	250,000.00
รวม	<u>145,730,860.39</u>	<u>139,898,000.00</u>

ประมาณลดลง

5,832,860.39

หมายเหตุ การประมาณการปี 2561 เฉพาะดอกเบี้ยรับเงินให้กู้ยืม ใช้ฐานปี 60 เป็นตัวตั้ง เพิ่ม % เป็นปี 61 ดอกเบี้ยเงินฝากและเงินลงทุนที่ ชสอ. ชนสท. และ ธนาคาร ประมาณการลดลง เนื่องจากสถาบันการเงินดังกล่าวปรับลดดอกเบี้ยเงินฝากลง จึงมีผลให้สหกรณ์มีรายได้จากดอกเบี้ยรับลดลงตามไปด้วย

ประมาณการงบประมาณรายจ่าย ประจำปี 2561

หมวดรายจ่าย	รายจ่ายจริง ปี2560	ประมาณการ รายจ่าย(บาท)	หมายเหตุ
1. ค่าใช้จ่ายดอกเบี้ย			
1.1 ดอกเบี้ยจ่ายเงินฝากออมทรัพย์	543,249.76	-	- ไม่ประมาณการ
1.2 ดอกเบี้ยจ่ายเงินฝากออมทรัพย์พิเศษ	54,306,898.82	-	- ไม่ประมาณการ
1.3 ดอกเบี้ยเงินเบิกเกินบัญชีธนาคาร	-	-	- กรณีมีความจำเป็นต้องเบิกเงินเกินบัญชีธนาคาร
2.หนี้สูญและหนี้สงสัยจะสูญ			
2.1 หนี้สงสัยจะสูญ - เงินรอเรียกเก็บ	60,471.58	-	นางวงศ์กร อันทอง และ นายปรีชา ศิริประเสริฐ
3.ค่าใช้จ่ายเกี่ยวกับเจ้าหน้าที่			
3.1 เงินเดือนเจ้าหน้าที่สหกรณ์	2,869,320.00	3,140,000.00	- เงินเดือนสำหรับเจ้าหน้าที่ตามระเบียบว่าด้วยเจ้าหน้าที่สหกรณ์จำนวน 9 คน
3.2 เงินสมทบกองทุนเงินทดแทน	2,915.00	3,000.00	- ค่าสมทบกองทุนเงินทดแทนสำหรับเจ้าหน้าที่สหกรณ์
3.3 เงินสมทบประกันสังคม(ส่วนนายจ้าง)	74,658.00	80,000.00	- ค่าสมทบเงินประกันสังคม(ส่วนนายจ้าง)
3.4 เงินสวัสดิการเจ้าหน้าที่สหกรณ์	587,696.00	640,000.00	- ค่าใช้จ่ายประชุมสัมมนาระบบงานสหกรณ์ ค่าครองชีพ ค่ารักษาพยาบาล ค่าชุดปฏิบัติงานตามระเบียบว่าด้วยสวัสดิการของเจ้าหน้าที่สหกรณ์ฯ
3.5 เงินบำเหน็จเจ้าหน้าที่สหกรณ์	535,620.00	-	- ไม่ประมาณการ - ตัดจ่ายเป็นค่าใช้จ่ายประจำปีตามจำนวนที่คณะกรรมการพิจารณา เห็นสมควร โดยกันเป็นเงินสำรองไว้จ่าย ให้เจ้าหน้าที่สหกรณ์เมื่อออกจากงาน
3.6 ค่าทำงานล่วงเวลา	130,700.00	240,000.00	- สำหรับเจ้าหน้าที่สหกรณ์ปฏิบัติงานนอกเวลาทำการและในวันหยุดราชการ เมื่อมีงานสำคัญจำเป็นเร่งด่วน เพื่อประโยชน์แก่สมาชิก
4.ค่าใช้จ่ายเกี่ยวกับอาคารสถานที่และอุปกรณ์			
4.1 ค่าเสื่อมราคาเครื่องใช้สำนักงาน	192,651.54	-	- ไม่ประมาณการ - ค่าใช้จ่ายตัดจ่ายรายปีตามอายุการใช้งาน
4.2 สิทธิการใช้ซอฟต์แวร์	-	50,000.00	- ค่าใช้จ่ายเกี่ยวกับมูลค่าการใช้งานโปรแกรมคอมพิวเตอร์

ประมาณการงบประมาณรายจ่าย ประจำปี 2561

หมวดรายจ่าย	รายจ่ายจริง ปี2560	ประมาณการ รายจ่าย(บาท)	หมายเหตุ
5.ค่าใช้จ่ายในการดำเนินงานอื่น			
5.1 ค่าเบี้ยประชุม	211,500.00	246,000.00	- ค่าเบี้ยประชุมคณะกรรมการดำเนินการ สหกรณ์และคณะกรรมการอื่นๆ
5.2 ค่ารับรอง	26,550.00	40,000.00	- ค่าอาหารเลี้ยงรับรองในการประชุม คณะกรรมการ คณะอนุกรรมการ ผู้มาเยี่ยมชม ผู้ตรวจสอบงานสหกรณ์ รวมทั้งเลี้ยงรับรอง งานอื่นๆในกิจการของสหกรณ์
5.3 ค่าเบี้ยเลี้ยงพาหนะ	6,590.00	10,000.00	- ค่าเบี้ยเลี้ยง ค่าพาหนะเดินทางสำหรับ กรรมการและเจ้าหน้าที่ในการปฏิบัติงานนอก สำนักงานสหกรณ์
5.4 ค่าอากรแสตมป์	1,295.00	3,000.00	- ค่าอากรแสตมป์ส่งเอกสารทางไปรษณีย์
5.5 ค่าของสมนาคุณ	443,767.00	567,000.00	- ค่าของขวัญปีใหม่ ให้สมาชิกที่ฝากเงินออมทรัพย์ ผู้ช่วยงานสหกรณ์ กรรมการและเจ้าหน้าที่สหกรณ์
5.6 ค่าตอบแทนเจ้าหน้าที่	1,034,850.00	1,100,000.00	- ค่าตอบแทนสำหรับเจ้าหน้าที่การเงินหน่วยต่างๆ ที่หักเงินสมาชิกสหกรณ์ ผู้จัดการ เภรัญญิก ที่ปรึกษาฯ และเจ้าหน้าที่อื่นๆที่ช่วยงานสหกรณ์ เป็นประจำและเป็นครั้งคราว
5.7 ค่าธรรมเนียมการสอบบัญชี	70,000.00	70,000.00	- การตรวจสอบบัญชีสหกรณ์โดยผู้สอบบัญชี ภาคเอกชน
5.8 ค่าธรรมเนียมธนาคาร	1,070.00	2,000.00	- ค่าธรรมเนียมในการซื้อเช็คจากธนาคาร เพื่อใช้ในการส่งจ่ายเงิน
5.9 ค่าใช้จ่ายในวันประชุมใหญ่	3,196,819.79	3,300,000.00	- ค่าของที่ระลึกจัดให้สมาชิกในการประชุมใหญ่ สามัญประจำปี และเป็นค่าใช้จ่ายต่างๆ เกี่ยวกับการประชุม การจัดทำปฏิทิน การจัดพิมพ์ หนังสือรายงานกิจการประจำปี รวมทั้งจัดหา ของรางวัลจับสลากแจกสมาชิก
5.10 ค่าซ่อมแซมทรัพย์สิน	64,099.00	70,000.00	- ค่าซ่อมบำรุงครุภัณฑ์สำนักงาน เครื่องปรับ อากาศ เครื่องคอมพิวเตอร์ และครุภัณฑ์อื่นๆ
5.11 ค่าตรวจสอบกิจการ	42,000.00	42,000.00	- ค่าตอบแทนผู้ตรวจสอบกิจการของสหกรณ์
5.12 ค่าดูแลระบบคอมพิวเตอร์	118,800.00	118,800.00	- เป็นค่าใช้จ่ายในการดูแลระบบคอมพิวเตอร์ ของสหกรณ์ได้แก่ระบบงานทะเบียนสมาชิก ทุนเรือนหุ้น,เงินกู้,เงินฝากออมทรัพย์, งานบัญชีและอื่นๆ

หมวดรายจ่าย	รายจ่ายจริง ปี2560	ประมาณการ รายจ่าย(บาท)	หมายเหตุ
5.13 ค่าบำรุงระบบคิวและโปรแกรมคำนวณเงินกู้	51,360.00	16,000.00	- เป็นค่าใช้จ่ายในการดูแลระบบบัตรคิวและโปรแกรมคำนวณเงินกู้สมาชิกที่มาขอกู้เงิน
5.14 ค่าบริการโอนเงินอัตโนมัติ เหมาจ่ายธนาคารทหารไทย	35,000.00	35,000.00	ค่าบริการโอนเงินให้สมาชิก เพื่อจ่ายเงินกู้ เงินที่ระลิกเงินปันผลและเงินเฉลี่ยคืน
5.15 ค่าถ่ายเอกสาร	11,903.00	15,000.00	- ค่าจ้างถ่ายเอกสาร เนื่องจากสำนักงานสหกรณ์ไม่มีเครื่องถ่ายเอกสาร
5.16 ค่าเครื่องเขียนแบบพิมพ์ และวัสดุทั่วไป	77,291.00	90,000.00	- ค่าวัสดุสำนักงานและวัสดุอุปกรณ์ที่ใช้กับคอมพิวเตอร์รวมทั้งเครื่องเขียน แบบพิมพ์แบบฟอร์มต่างๆ เช่นใบรับสมัครสมาชิก สัญญาเงินกู้ ใบรับฝาก ถอนเงิน สมุดเงินฝาก สมุดลงบัญชี ใบลงรายการบัญชีต่างๆ ของเอกสาร กระดาษพิมพ์กระดาษต่อเนื่องๆ แฟ้มเก็บเอกสาร ปากกา หมึกพิมพ์ เครื่องคิดเลข เทปใส ลวดหนีบกระดาษ เป็นต้น
5.17 ค่าประชาสัมพันธ์	60,000.00	100,000.00	- ค่าใช้จ่ายในการประชาสัมพันธ์เผยแพร่กิจการของสหกรณ์ให้สมาชิกและสังคมรับทราบ
5.18 ค่าใช้จ่ายอื่นๆ	75,433.80	90,000.00	- ค่าใช้จ่ายอื่นๆ เช่น ค่าของที่ระลึก ค่าโทรศัพท์ ค่าWifi อุปกรณ์ทำความสะอาดสำนักงาน และค่าใช้จ่ายต่างๆ ที่คาดไม่ถึงโดยมิได้เกิดเป็นประจำ
5.19 ภาษีหัก ณ ที่จ่าย (ธ.กรุงไทย) รวมทั้งสิ้น	6.96	-	ภาษีบัญชีเงินฝากประจำ
	<u>64,832,516.25</u>	<u>10,067,800.00</u>	
6.ค่าครุภัณฑ์			
6.1 เครื่องใช้สำนักงาน	90,495.00	200,000.00	- จัดหาเครื่องคอมพิวเตอร์เพิ่มเติม เครื่องพิมพ์ ครุภัณฑ์สำนักงาน โต๊ะ เก้าอี้ และจัดหาทดแทนเครื่องใช้อื่นๆที่เสื่อมสภาพ หมดอายุการใช้งาน ไม่สามารถซ่อมแซมได้

หมายเหตุ 1.ตามคำแนะนำของนายทะเบียนสหกรณ์ฯว่าไม่ควรประมาณการค่าใช้จ่ายเกี่ยวกับ

- ค่าใช้จ่ายเกี่ยวกับดอกเบี้ยตามข้อ1.1 และ 1.2 เนื่องจากเป็นค่าใช้จ่ายที่ไม่สามารถคาดการณ์ล่วงหน้าได้
- ตามข้อ 3.5 และ 4.1 เนื่องจากเป็นค่าใช้จ่ายที่มีระเบียบให้ถือปฏิบัติ

2. สหกรณ์ฯสนับสนุนค่าใช้จ่ายให้กับสมาคมฌาปนกิจสงเคราะห์สมาชิกสหกรณ์ออมทรัพย์วิงพญาไทฯ เพื่อจัดให้เป็นสวัสดิการแก่สมาชิกโดย ประมาณการรวมกับค่าใช้จ่ายในการดำเนินงานของสหกรณ์เช่น ค่าทำงานล่วงเวลาเจ้าหน้าที่สิทธิการใช้ซอฟต์แวร์ ค่าตอบแทนเจ้าหน้าที่ ค่าถ่ายเอกสาร ค่าเครื่องเขียน แบบพิมพ์และวัสดุทั่วไป และค่าใช้จ่ายอื่นๆ

3. รายจ่ายต่างๆที่ประมาณการไว้ขอถัวเฉลี่ยใช้จ่ายในแต่ละหมวดได้เพื่อป้องกันการขาดเกิน ยกเว้นข้อ 6.

ข้อ 6.ค่าครุภัณฑ์ ไม่นำมาถัวเฉลี่ย

มติที่ประชุม

วาระที่ 9 เรื่องพิจารณาคัดเลือกผู้สอบบัญชีประจำปี 2561 และกำหนดค่าธรรมเนียมการสอบบัญชี
ประธาน ฯ มีผู้สอบบัญชีมายื่นเสนอบริการสอบบัญชี 3 ราย คือ

1. นายสุวัฒน์ ศานติรัตน์ ผู้อำนวยการงานตรวจสอบบัญชีสหกรณ์ เสนอค่าธรรมเนียมฯ 70,000 บาท
2. นายประเทือง กลิ่นคล้ายกัน ผู้อำนวยการงานตรวจสอบบัญชีสหกรณ์ เสนอค่าธรรมเนียมฯ 80,000 บาท
3. บริษัท เอ็น.เอส.เค.สอบบัญชี จำกัด เสนอค่าธรรมเนียมฯ 70,000 บาท

คณะกรรมการดำเนินการได้ตรวจสอบและคัดเลือกผู้สอบบัญชี จากทะเบียนผู้สอบบัญชีแล้ว เห็นสมควรเสนอที่ประชุมพิจารณาคัดเลือก นายสุวัฒน์ ศานติรัตน์ ผู้อำนวยการงานตรวจสอบบัญชีสหกรณ์ ผู้สอบบัญชีรับอนุญาต เป็นผู้สอบบัญชีของสหกรณ์ออมทรัพย์วังพญาไท จำกัด ประจำปี 2561 และกำหนดค่าธรรมเนียมการสอบบัญชี ประจำปี 2561 เป็นเงิน 70,000 บาท

มติที่ประชุม

วาระที่ 10 เรื่องเลือกตั้งผู้ตรวจสอบกิจการและกำหนดค่าใช้จ่าย ประจำปี 2561

ประธาน ฯ ตามมาตรา 53 แห่งพระราชบัญญัติ สหกรณ์ พ.ศ.2542 ให้สหกรณ์มีผู้ตรวจสอบกิจการ ซึ่งที่ประชุมใหญ่เลือกตั้งจากสมาชิกหรือบุคคลภายนอก เพื่อดำเนินการตรวจสอบกิจการของสหกรณ์ แล้วทำรายงานเสนอต่อที่ประชุมใหญ่ และให้เป็นไปตามข้อบังคับของสหกรณ์ ข้อ 72,73 และ 74 คณะกรรมการได้ตรวจสอบและคัดเลือกแล้ว เห็นสมควรเสนอที่ประชุมพิจารณาคัดเลือก ร.ต.ภาณุพงศ์ ชูชาติ ผ.ช.หน.ฝก.รพ.ร.6 เป็นผู้ตรวจสอบกิจการ และ กำหนดค่าใช้จ่าย ประจำปี 2561 เป็นเงิน 42,000 บาท

มติที่ประชุม

วาระที่ 11 เรื่องพิจารณาอนุมัติการนำเงินไปฝากหรือลงทุนในหลักทรัพย์ ตามที่คณะกรรมการพัฒนาการสหกรณ์แห่งชาติกำหนด

เลขานุการ แจ้งให้สมาชิกทราบถึงข้อกำหนด ดังนี้

ข้อกำหนดการฝากหรือลงทุนอย่างอื่นของสหกรณ์ พ.ศ.2558

ตามที่คณะกรรมการพัฒนาการสหกรณ์แห่งชาติ ได้อาศัยอำนาจตามความในมาตรา 10(7) ประกอบมาตรา 62(7) แห่งพระราชบัญญัติสหกรณ์ พ.ศ.2542 และมติคณะกรรมการพัฒนาการสหกรณ์แห่งชาติ ในการประชุมครั้งที่ 2/2558 เมื่อวันที่ 28 พฤษภาคม 2558 คณะกรรมการพัฒนาการสหกรณ์แห่งชาติ จึงออกประกาศ กำหนดการนำเงินของสหกรณ์ฝากหรือลงทุนอย่างอื่น ไว้ดังต่อไปนี้

ข้อ 1 ให้ยกเลิกประกาศคณะกรรมการพัฒนาการสหกรณ์แห่งชาติ เรื่อง ข้อกำหนดการฝากหรือการลงทุนอย่างอื่นของสหกรณ์ พ.ศ.2552 ประกาศ ณ วันที่ 16 พฤศจิกายน 2552

ข้อ 2 ในประกาศนี้

“ ธนาคาร ” หมายความว่า ธนาคารพาณิชย์และธนาคารที่มีกฎหมายเฉพาะจัดตั้งขึ้น ซึ่งประกอบกิจการภายในราชอาณาจักร

“ ตราสารแสดงสิทธิในหนี้ ” หมายความว่า ตัวแลกเงิน ตัวสัญญาใช้เงิน หุ้นกู้ ที่มีหลักประกัน หุ้นกู้ไม่ด้อยสิทธิ

ข้อ 3 เงินของสหกรณ์อาจฝากหรือลงทุนได้ ดังต่อไปนี้

- (1) บัตรเงินฝากที่ธนาคารเป็นผู้ออก
- (2) ตัวแลกเงินที่ธนาคารเป็นผู้รับรอง สลากหลังหรือรับอ่าวัด หรือตัวสัญญาใช้เงินที่ธนาคารเป็นผู้สลักหลังหรือรับอ่าวัด โดยไม่มีข้อจำกัดความรับผิด
- (3) ตราสารแสดงสิทธิในหนี้ที่ธนาคารซึ่งมีใช้รัฐวิสาหกิจเป็นผู้ออก

(4) บัตรเงินฝาก หรือใบรับฝากเงินที่ออกโดยบริษัทเงินทุน หรือบริษัทเครดิตฟองซิเอร์ ซึ่งสถาบันคุ้มครองเงินฝากประกันชำระคืนต้นเงินและดอกเบี้ย

(5) ตราสารแสดงสิทธิในหนี้ที่นิติบุคคลเฉพาะกิจเป็นผู้ออกภายใต้โครงการแปลงสินทรัพย์เป็นหลักทรัพย์ ที่ได้รับอนุญาตตามพระราชกำหนดนิติบุคคลเฉพาะกิจ เพื่อการแปลงสินทรัพย์เป็นหลักทรัพย์ พ.ศ.2540 และ ตราสารแสดงสิทธิในหนี้ที่นั้นได้รับการจัดอันดับความน่าเชื่อถือตั้งแต่ระดับ A- ขึ้นไป จากบริษัทจัดอันดับความน่าเชื่อถือที่ได้รับความเห็นชอบจากคณะกรรมการกำกับหลักทรัพย์ และตลาดหลักทรัพย์

(6) หุ้่นกู้ที่มีหลักประกัน หรือหุ้่นกู้ไม่ด้อยสิทธิ ที่ได้รับการจัดอันดับความน่าเชื่อถือตั้งแต่ระดับ A- ขึ้นไป จากบริษัทจัดอันดับความน่าเชื่อถือที่ได้รับความเห็นชอบจากคณะกรรมการกำกับหลักทรัพย์ และตลาดหลักทรัพย์

(7) หน่วยลงทุนของกองทุนรวมที่รัฐวิสาหกิจจัดตั้งขึ้นโดยความเห็นชอบของคณะรัฐมนตรี และอยู่ในการกำกับดูแลของคณะกรรมการกำกับหลักทรัพย์และตลาดหลักทรัพย์

ข้อ 4 การนำเงินไปฝากหรือลงทุน ตามข้อ 3(7) รวมกันต้องไม่เกินทุนสำรองของสหกรณ์และต้องผ่านการอนุมัติจากที่ประชุมใหญ่ของสหกรณ์ก่อนจึงจะดำเนินการได้

ข้อ 5 การฝากหรือลงทุนของสหกรณ์ที่ได้ดำเนินการตามประกาศคณะกรรมการพัฒนาการสหกรณ์แห่งชาติ เรื่อง ข้อกำหนดการฝากหรือลงทุนอย่างอื่นของสหกรณ์ พ.ศ.2552 อยู่ก่อนวันที่ประกาศฉบับนี้ใช้บังคับ ให้ถือว่าเป็นการฝากหรือลงทุนตามประกาศฉบับนี้ต่อไป

ข้อ 6 ประกาศนี้ให้ใช้บังคับตั้งแต่วันออกประกาศเป็นต้นไป

ประกาศ ณ วันที่ 3 กรกฎาคม พ.ศ.2558

นายปิติพงศ์ พึ่งบุญ ณ อยุธยา

รมต.ว่าการกระทรวงเกษตรและสหกรณ์

ประธานกรรมการพัฒนาการสหกรณ์แห่งชาติ

ณ วันที่ 30 ก.ย.2560 สหกรณ์มีทุนสำรองจำนวน 92,528,063.74 บาท รวมกับวงเงินที่ได้รับการจัดสรรจากกำไรสุทธิประจำปี 2560 จากที่ประชุมใหญ่อัตตาภิบาลประจำปีอนุมัติอีกจำนวน 8,111,858.72 บาท รวมเป็นเงิน 100,639,922.46 บาท

ดังนั้นเพื่อให้การบริหารการลงทุนของสหกรณ์ออมทรัพย์ วังพญาไท จำกัด มีความคล่องตัว ได้รับผลตอบแทนในการลงทุนสูงสุด และเป็นไปตามข้อกำหนดการฝากหรือลงทุนอย่างอื่นของสหกรณ์ พ.ศ.2558 ตามประกาศคณะกรรมการพัฒนาการสหกรณ์แห่งชาติ จึงควรดำเนินการตามประกาศคณะกรรมการพัฒนาการสหกรณ์แห่งชาติต่อไป

มติที่ประชุม

วาระที่ 12 เรื่องการเลือกตั้งคณะกรรมการดำเนินการ ประจำปี 2561 (ชุดที่ 35)

ประธานฯ แจ้งให้ที่ประชุมทราบว่า เพื่อปฏิบัติตามพระราชบัญญัติสหกรณ์ พ.ศ.2542 และตามระเบียบว่าด้วยการสรรหาคณะกรรมการดำเนินการสหกรณ์ พ.ศ.2546 จึงดำเนินการต่อไป ดังนี้

คณะกรรมการดำเนินการประจำปี 2560 ชุดที่ 34

ยศ-ชื่อ-สกุล	ตำแหน่ง	สังกัด	วาระ/ปีที่
1.พล.ท.ชาญณรงค์ นาคสวัสดิ์	ประธานกรรมการ	สป.	1/2
2.พล.ท.วิศาล ศรีโพธิ์ทองนาค	รองประธานกรรมการ(1)	บ้านาญ	2/1
3.พล.ต.พีระพล ปกป้อง	รองประธานกรรมการ(2)	สวพท.	1/2
4.พ.อ.หญิง ขวัญใจ ธนกิจจารุ	กรรมการ	รพ.รร.6	1/2
5.พ.อ.หญิงรุ่งทิวา พิมพ์สักกะ	กรรมการ/เลขานุการ	รพ.รร.6	2/1
6.พ.อ.หญิงจรรุวรรณ ปี่ทอง	กรรมการ	สป.	1/1
7.พ.อ.บริบูรณ์ นาวาเจริญ	กรรมการ	รพ.รร.6	1/1
8.พ.อ.หญิงวนิดา สุคนธ์	กรรมการ	พบ.	2/1
9.พ.อ.หญิงอรพรรณ นครวางค์	กรรมการ	ทท.	2/2
10.พ.ท.สมยศ แสนสุข	กรรมการ/เหรัญญิก	รพ.รร.6	2/1
11.พ.ท.หญิงไพจิตรต์ เพิ่มพูล	กรรมการ	รพ.รร.6	2/2
12.ร.อ.เสถียร ทองเนื้อ	กรรมการ	รพ.รร.6	2/2
13.ร.ท.ไชยยันต์ สิงห์ทอง	กรรมการ	รพ.รร.6	2/1
14.จ.ส.อ.หญิงณมนต์ โอสดศรี	กรรมการ	รพ.รร.6	2/2
15.นางพรพิรุณ ชูราศรี	กรรมการ	รพ.รร.6	2/1

ประธานและรองประธานกรรมการที่ครบวาระ (2 ปี)

1.พล.ท.ชาญณรงค์ นาคสวัสดิ์	ประธานกรรมการ	สป.
2.พล.ต.พีระพล ปกป้อง	รองประธานกรรมการ(2)	สวพท.

กรรมการที่ครบ 1 วาระ (2 ปี)

3.พ.อ.หญิง ขวัญใจ ธนกิจจารุ	กรรมการ	รพ.รร.6
-----------------------------	---------	---------

กรรมการที่ครบ 2 วาระ (4 ปี)

4.พ.อ.หญิงอรพรรณ นครวางค์	กรรมการ	ทท.
5.พ.ท.หญิงไพจิตรต์ เพิ่มพูล	กรรมการ	รพ.รร.6
6.ร.อ.เสถียร ทองเนื้อ	กรรมการ	รพ.รร.6
7.จ.ส.อ.หญิงณมนต์ โอสดศรี	กรรมการ	รพ.รร.6

พล.ท.วิศาล รองประธานกรรมการ(1) แจ้งที่ประชุมว่าขอลาออกจากรองประธานกรรมการ(1) เนื่องจากเกษียณอายุราชการ

กรรมการที่ยังอยู่ในวาระ (ชุดที่ 35)

1.พ.อ.หญิงรุ่งทิวา พิมพ์สักกะ	กรรมการ/เลขานุการ	รพ.รร.6
2.พ.อ.หญิงจรรุวรรณ ปี่ทอง	กรรมการ	สป.
3.พ.อ.บริบูรณ์ นาวาเจริญ	กรรมการ	รพ.รร.6
4.พ.อ.หญิงวนิดา สุคนธ์	กรรมการ	พบ.
5.พ.ท.สมยศ แสนสุข	กรรมการ/เหรัญญิก	รพ.รร.6
6.ร.ท.ไชยยันต์ สิงห์ทอง	กรรมการ	รพ.รร.6
7.นางพรพิรุณ ชูราศรี	กรรมการ	รพ.รร.6

สรุป ในการประชุมใหญ่สามัญประจำปี 2560 ประธานกรรมการและรองประธานกรรมการ (2) ครบวาระ 2 ท่าน รองประธานกรรมการ (1) ขอลาออก กรรมการที่ครบ 1 วาระ 1 ท่าน และกรรมการที่หมดวาระ 4 ท่าน รวมทั้งหมด 8 ท่าน ที่ต้องเลือกตั้งใหม่

ประธานฯ เพื่อให้การดำเนินงานของสหกรณ์เป็นไปด้วยความเรียบร้อยและต่อเนื่อง จึงขอเสนอให้ทำการเลือกตั้งในท้องประชุมเฉพาะตำแหน่งที่มีความสำคัญในการบริหารกิจการของสหกรณ์ คือ

1.ประธานกรรมการ (ผอ.รพ.ร.ร.6) "

2.รองประธานกรรมการ (รองผอ.รพ.ร.ร.6 (1) และ(2))

ประธานฯ จึงขอเสนอให้ พล.ต.นิมิตร สะโฆทาน เป็น ประธานกรรมการ ชุดที่ 35

พ.อ.สุรศักดิ์ ถนัดศีลธรรม เป็น รองประธานกรรมการ ชุดที่ 35

พ.อ.วรสิน เกตานนท์ เป็น รองประธานกรรมการ ชุดที่ 35

มติที่ประชุม มีมติเป็นเอกฉันท์ อนุมัติดังนี้

- | | |
|----|--------------------------------|
| 1. | เป็นประธานกรรมการ ชุดที่ 35 |
| 2. | เป็นรองประธานกรรมการ ชุดที่ 35 |
| 3. | เป็นรองประธานกรรมการ ชุดที่ 35 |

พิธีกร เรียนเชิญประธานกรรมการ ชุดที่ 34 มอบของที่ระลึกให้ประธานกรรมการ ชุดที่ 35 และ เรียนเชิญประธานกรรมการ ชุดที่ 35 มอบของที่ระลึกให้ประธานกรรมการ ชุดที่ 34

ที่ประชุม

พิธีกร เรียนเชิญประธานกรรมการ มอบของที่ระลึกให้แก่ ผู้สอบบัญชีและผู้แทนสหกรณ์จังหวัด กทม.

ประธานฯ มอบของที่ระลึกให้แก่ ผู้สอบบัญชีและผู้แทนสหกรณ์จังหวัด กทม.

ที่ประชุม

คงเหลือ คณะกรรมการอีก 5 ท่าน ที่จะต้องทำการเลือกตั้ง โดยแบ่งเป็น

1.นายทหารสัญญาบัตร 4 ท่าน 2.นายทหารประทวน 1 ท่าน

สมาชิก ลงคะแนนเลือกตั้งอีก 5 ท่าน

พิธีกร ตำแหน่งกรรมการอีก 5 ท่านได้ทำการเลือกตั้งภายนอกห้องประชุมด้วยวิธีลงคะแนนเลือกตั้งในบัตรเลือกตั้งล่วงหน้าวันที่ 9 พ.ย.60 เวลา 9.00 น.-15.00 น. และวันที่ 10 พ.ย.60 เวลา 9.00 น.-14.00 น.

ณ หน่วยเลือกตั้ง ห้องพิธีการ ขอเชิญผู้มีสิทธิรับเลือกตั้งแสดงตัวต่อที่ประชุมใหญ่

ผู้มีสิทธิรับเลือกตั้ง แสดงตัวในที่ประชุมใหญ่ ดังนี้

นายทหารสัญญาบัตร มีผู้สมัครทั้งหมด 7 ท่าน เลือกได้ไม่เกิน 4 ท่าน

หมายเลข	ยศ-ชื่อ-สกุล	สังกัด	ตำแหน่ง
1	พ.อ.ธฤต มุนินทร์นพมาศ	พบ.	โสต คอ นาสิก แพทย์
2	พ.ท.หญิงปฤษณา นวะมะวัฒน์	รพ.ร.ร.6	หน.หอผู้ป่วย วฟ.4
3	พ.อ.หญิงขวัญใจ ธนกิจจารุ	รพ.ร.ร.6	ผอ.กวก.รพ.ร.ร.6
4	พ.อ.นุกูล ลิ้มไพโรจน์	พบ.	ทก.กบร.พบ.
5	ร.ท.วิรัตน์ สายคำจันทร์	พบ.	นายทหารรับจ่าย ฝก.พบ.
6	พ.อ.หญิงสุชฤทัย วิโรจน์ยุดิ	พบ.	ปฏิบัติหน้าที่ หน.ฝวก.กพย.รพ.ร.ร.6
7	พ.ท.หญิงสุภาพร บุญทับ	วพม.	อจ.วพม.ชรก.ผชก.กพ.รพ.ร.ร.6

นายทหารประทวน มีผู้สมัครทั้งหมด 2 ท่าน เลือกได้ไม่เกิน 1 ท่าน

หมายเลข	ยศ-ชื่อ-สกุล	สังกัด	ตำแหน่ง
1	จ.ส.อ.หญิงสุคนธ์ กว้างขวาง	รพ.รร.6	นายสิบพยาบาล บก.กอธ.รพ.รร.6
2	ส.ท.คุณพัฒน์ ทองเนื้อ	รพ.รร.6	เสมียน ผศก.รพ.รร.6

***** ผู้มีสิทธิรับเลือกตั้งท่านใดไม่มาแสดงตัว จะถือว่าสละสิทธิ *****

การคัดเลือกจะคัดเลือกผู้ที่ได้รับคะแนนสูงสุด และปฏิบัติตนถูกต้องตามกฎหมายในการหาเสียงตามที่คณะกรรมการการเลือกตั้งได้กำหนดไว้ หากคณะกรรมการได้รับการร้องเรียนและมีหลักฐานจากสมาชิกที่มากร้องเรียนว่าผู้สมัครไม่ปฏิบัติตามกฎหมาย คณะกรรมการอาจจะพิจารณาตัดสิทธิผู้สมัครกรรมการผู้นั้นทันที

คณะกรรมการการเลือกตั้งฯ และเจ้าหน้าที่จะทำการตรวจนับคะแนนหลังจากเวลา 14.00 น. และจะประกาศรายชื่อสมาชิกผู้ได้รับเลือกเป็นกรรมการดำเนินการต่อไป ที่หน้าห้องประชุมและที่สำนักงาน สหกรณ์ ในวันต่อไป

มติที่ประชุม

รายนามคณะกรรมการดำเนินงานประจำปี 2561 (ชุดที่ 35)	สังกัด	วาระที่/ปี
1.พล.ต.นิมิตร สะโมทาน	ประธานกรรมการ	รพ.รร.6 1/1
2.พ.อ.สุรศักดิ์ ถนัดศีลธรรม	รองประธานกรรมการ	รพ.รร.6 1/2
3.พ.อ.วรสิน เกตานนท์	รองประธานกรรมการ	รพ.รร.6 1/1
4.พ.อ.หญิงรุ่งทิวา พิมพ์สักกะ	กรรมการ/เลขานุการ	รพ.รร.6 2/2
5.พ.อ.หญิงจารุวรรณ ปี่ทอง	กรรมการ	สป. 1/2
6.พ.อ.บริบูรณ์ นาวาเจริญ	กรรมการ	รพ.รร.6 1/2
7.พ.อ.หญิงวนิดา สุคนธ์	กรรมการ	พบ. 2/2
8.พ.ท.สมยศ แสนสุข	กรรมการ/เหรียญก	รพ.รร.6 2/2
9.ร.ท.ไชยยันต์ สิงห์ทอง	กรรมการ	รพ.รร.6 2/2
10.นางพรพิรุณ ชูราศรี	กรรมการ	รพ.รร.6 2/2
11.	กรรมการ	
12.	กรรมการ	
13.	กรรมการ	
14.	กรรมการ	
15.	กรรมการ	

ที่ปรึกษา

ผู้ตรวจสอบกิจการ

มติที่ประชุม

วาระที่ 13 เรื่องของรางวัลแจกสมาชิก**พิธีกร** เรียนเชิญประธานฯและผู้มีเกียรติ จับสลากแจกรางวัลแก่สมาชิก ดังนี้**รางวัลที่ 1** เงินสด 20,000 บาท จำนวน 1 รางวัล สมาชิกต้องอยู่ในที่ประชุม**รางวัลที่ 2** เงินสด 10,000 บาท จำนวน 10 รางวัล สมาชิกอยู่หรือไม่อยู่ในที่ประชุม**รางวัลที่ 3** เงินสด 5,000 บาท จำนวน 20 รางวัล**รางวัลที่ 4** เงินสด 2,000 บาท จำนวน 60 รางวัล**รางวัลที่ 5** เงินสด 1,000 บาท เลขท้ายบัตร 2 ตัว 3 ครั้ง**รางวัลที่ 6** เงินสด 500 บาท เลขท้ายบัตร 1 ตัว 1 ครั้ง

รางวัลที่ 2,3,4,5 และ 6 แจกสมาชิกที่ลงทะเบียน อยู่และไม่อยู่ในห้องประชุม ผากบัตรไว้รับแทนกันได้
ให้มารับรางวัลหลังจากที่เลิกประชุมแล้ว บริเวณหน้าห้องประชุม ภายในเวลา 16.30 น. หรือให้มารับ
ณ สำนักงานสหกรณ์ ชั้น 1 อาคารศูนย์วิจัยฯ รพ.ร.6 ภายในวันที่ 13-17พ.ย.60 เวลา 9.00 น.-15.00 น.

*** (เฉพาะรางวัลที่ 5,6 หากไม่มารับตามกำหนดเวลาจะถือว่าสละสิทธิ)***

*** พนักงานราชการ ได้รับรางวัล เฉพาะรางวัลเลขท้าย 2 ตัว และ 1 ตัว

คณะกรรมการดำเนินการชุดที่ 34 และเจ้าหน้าที่สหกรณ์
ขอขอบคุณสมาชิกทุกท่านที่ให้ความเชื่อถือและความไว้วางใจ
ใช้บริการของสหกรณ์ออมทรัพย์วังพญาไท จำกัด ด้วยดีตลอดมา
หากมีสิ่งใดขาดตกบกพร่อง ขออภัยมา ณ ที่นี้



เรียน สมาชิกทุกท่าน ณ ปัจจุบัน สำนักงานสหกรณ์ ได้จัดให้มีระบบคิว เพื่ออำนวยความสะดวก
ให้สมาชิก และเพื่อเป็นการจัดระเบียบการเข้ารับบริการให้เป็นไปด้วยความเรียบร้อย ในห้วงเวลาที่มี
สมาชิกมาติดต่อทำธุรกรรม พร้อมๆกันเป็นจำนวนมาก

จึงเรียนมาเพื่อทราบ และกรุณาใช้บริการระบบคิวต่อไป ขอขอบคุณ

ฝ่ายจัดการ

พ.ย.60

วิธีคิดเงินปันผล และเงินเฉลี่ยคืน ปี 2560



วิธีคิดเงินปันผล

เงินปันผล หมายถึง เงินที่สมาชิกได้รับเป็นผลตอบแทนจากการที่สมาชิกมีหุ้นอยู่ในสหกรณ์

ตัวอย่าง พ.ต.ออมทรัพย์ ส่งค่าหุ้นเดือนละ 1,000 บาท ณ สิ้นเดือน ส.ค.59 มีหุ้นเรือนหุ้นรวมทั้งหมด

100,000 บาท เงินปันผลปี 60 ได้เท่าไร (อัตราเงินปันผลปี 60 เท่ากับ 6.55%)

หมายเหตุ การซื้อหุ้นภายในวันที่ 5 ของเดือนนั้น จะคิดปันผลให้เต็มเดือน , ซื้อตั้งแต่วันที่ 6 ของเดือนนั้น

จะคิดปันผลให้ในเดือนต่อไป (สหกรณ์ ได้รับเงินค่าหุ้นที่หักมาจากเงินเดือนทุกสิ้นเดือน)

วิธีคิด $\text{หุ้นเรือนหุ้น} \times \text{อัตราเงินปันผล (\%)} \times \text{จำนวนเดือน} / 12 = \text{เงินปันผล}$

เดือนที่ 1 สหกรณ์ได้รับเงินค่าหุ้นสะสมถึงวันที่ 5 ก.ย.59 $100,000 \times 6.55\% \times 12/12 = 6,550$ บาท
ยอดยกมาจากปี 2559 (6 ส.ค.58 – 5 ก.ย.59)

เดือนที่ 2 สหกรณ์ได้รับเงินค่าหุ้นวันที่ 6 ก.ย.59 – 5 ต.ค.59 $1,000 \times 6.55\% \times 11/12 = 60.04$ บาท

เดือนที่ 3 สหกรณ์ได้รับเงินค่าหุ้นวันที่ 6 ต.ค.59 – 5 พ.ย.59 $1,000 \times 6.55\% \times 10/12 = 54.59$ บาท

เดือนที่ 4 สหกรณ์ได้รับเงินค่าหุ้นวันที่ 6 พ.ย.59 – 5 ธ.ค.59 $1,000 \times 6.55\% \times 9/12 = 49.13$ บาท

เดือนที่ 5 สหกรณ์ได้รับเงินค่าหุ้นวันที่ 6 ธ.ค.59 – 5 ม.ค.60 $1,000 \times 6.55\% \times 8/12 = 43.67$ บาท

เดือนที่ 6 สหกรณ์ได้รับเงินค่าหุ้นวันที่ 6 ม.ค.60 – 5 ก.พ.60 $1,000 \times 6.55\% \times 7/12 = 38.21$ บาท

เดือนที่ 7 สหกรณ์ได้รับเงินค่าหุ้นวันที่ 6 ก.พ.60 – 5 มี.ค.60 $1,000 \times 6.55\% \times 6/12 = 32.75$ บาท

เดือนที่ 8 สหกรณ์ได้รับเงินค่าหุ้นวันที่ 6 มี.ค.60 – 5 เม.ย.60 $1,000 \times 6.55\% \times 5/12 = 27.29$ บาท

เดือนที่ 9 สหกรณ์ได้รับเงินค่าหุ้นวันที่ 6 เม.ย.60 – 5 พ.ค.60 $1,000 \times 6.55\% \times 4/12 = 21.83$ บาท

เดือนที่ 10 สหกรณ์ได้รับเงินค่าหุ้นวันที่ 6 พ.ค.60 – 5 มิ.ย.60 $1,000 \times 6.55\% \times 3/12 = 16.38$ บาท

เดือนที่ 11 สหกรณ์ได้รับเงินค่าหุ้นวันที่ 6 มิ.ย.60 – 5 ก.ค.60 $1,000 \times 6.55\% \times 2/12 = 10.92$ บาท

เดือนที่ 12 สหกรณ์ได้รับเงินค่าหุ้นวันที่ 6 ก.ค.60 – 5 ส.ค.60 $1,000 \times 6.55\% \times 1/12 = 5.46$ บาท

รวมหุ้นเรือนหุ้น ณ วันที่ 5 ส.ค.60 111,000 บาท รวมเงินปันผล 6,910.25 บาท

วิธีคิดเงินเฉลี่ยคืน

ดอกเบีย้สะสม หมายถึง ดอกเบีย้เงินกู้ที่สมาชิกชำระให้สหกรณ์ฯ ตั้งแต่เดือน ต.ค.-ก.ย. ของแต่ละปีการเงิน ตัวอย่าง พ.ต.ออมทรัพย์ เป็นหนี้เงินกู้สหกรณ์ และส่งดอกเบีย้เงินกู้ให้สหกรณ์ ตั้งแต่เดือน ต.ค.59-ก.ย.60 ณ 30 ก.ย.60 รวมเป็นดอกเบีย้สะสมของปี 60 เป็นเงิน 10,000 บาท

(อัตราเงินเฉลี่ยคืนปี 60 เท่ากับ 20.00 %)

วิธีคิด เงินเฉลี่ยคืน = ดอกเบีย้สะสม × อัตราเงินเฉลี่ยคืน (%)

รวมได้รับเงินเฉลี่ยคืน $10,000 \times 20.00\% = 2,000$ บาท

รวมเงินปันผลและเงินเฉลี่ยคืน ปี 60 เป็นเงิน 8,910.25 บาท

หมายเหตุ สมาชิกที่ลาออกตั้งแต่วันที่ 1 ต.ค. ของทุกปี จะได้รับเงินปันผลในปีนั้น แต่ถ้าสมาชิกลาออกก่อน วันที่ 1 ต.ค. จะไม่ได้รับเงินปันผลในปีนั้น (ปีบัญชีสิ้นสุดของสหกรณ์ วันที่ 30 ก.ย.ของทุกปี)

สหกรณ์จะจ่ายเงินปันผลและเงินเฉลี่ยคืนให้สมาชิก ประมาณเดือน พ.ย.ของทุกปี (หลังวันประชุมใหญ่สามัญประจำปี) โดยโอนเงินเข้าบัญชีธนาคารทหารไทยที่รับเงินเดือน

ตัวอย่างใบเสร็จรับเงินของสหกรณ์ฯ

 ใบเสร็จรับเงิน สหกรณ์ออมทรัพย์วังพญาไท จำกัด ชั้น 1 อาคารศูนย์วิจัยฯ รพ.ร.ร.6 โทร. 93927 93975, 0-2354-7788				
เลขที่ใบเสร็จ	29591/60	วันที่	31/05/17	
ได้รับเงินจาก	ร.ท.ออมทรัพย์ รักสหกรณ์	ทุนเรือนหุ้น	172,050.00	บาท
สมาชิกทะเบียนที่	1234 รพ.ร.ร.6	ดอกเบีย้สะสม	5,686.45	บาท
รายการ	เลขที่สัญญา	งวด	จำนวนเงิน	เงินต้นเหลือ
เงินค่าหุ้นประจำเดือน		214	850.00	
เงินต้นกู้สามัญประจำเดือน	ส423/52	102	2,190.00	16,620.00
คบ.เงินกู้สามัญประจำเดือน	ส423/52	102	94.05	
เงินต้นกู้ฉุกเฉินประจำเดือน	ฉ1169/60	1	3,750.00	131,250.00
คบ.เงินกู้ฉุกเฉินประจำเดือน	ฉ1169/60	1	675.00	
(เงินต้นคงเหลือและ ทุนเรือนหุ้น คิด ณ.สิ้นเดือนที่ระบุเมื่อชำระเงินตามใบเสร็จครบ)				
หมายเหตุ				
เช็คพันห้าร้อยห้าสิบบาทห้าสตางค์		รวมเงิน	7,559.05	147,870.00
พ.อ.หญิงศศิธร สิทธิสรเดช ผู้จัดการ			พ.ท.สมยศ แสนสุข เหน้ญญิก	

การสมัครเป็นสมาชิก สหกรณ์ออมทรัพย์วังพญาไท จำกัด

- ผู้สมัคร** 1. ต้องเป็นข้าราชการ (นายทหารสัญญาบัตร นายทหารประทวน) หรือ ลูกจ้างประจำสังกัดโรงพยาบาลพระมงกุฎเกล้า วิทยาลัยแพทยศาสตร์พระมงกุฎเกล้า กอ.ศูนย์อำนวยการแพทย์พระมงกุฎเกล้า บก.พบ. รร.สร.พบ. นวป.ทบ. วพบ. สพร. สวพท. เจ้าหน้าที่สหกรณ์ และพนักงานราชการ
2. เป็นผู้ไม่มีหนี้สินล้นพ้นตัว
3. ขอใบสมัครสมาชิกได้ที่สำนักงานสหกรณ์

- หลักฐาน** 1. ลายมือชื่อของผู้บังคับบัญชา ลงชื่อหลังใบสมัครสมาชิก
2. สำเนาบัตรประจำตัวของผู้สมัคร 1 ฉบับ
3. ใบรับเงินเดือน เดือนสุดท้าย 1 ฉบับ
4. สำเนาเลขที่บัญชีธนาคารทหารไทย 1 ฉบับ

ค่าธรรมเนียม ค่าธรรมเนียมแรกเข้า คนละ 50 บาท

หมายเหตุ ถ้าสมาชิกย้ายสังกัดกรุณาแจ้งเจ้าหน้าที่สหกรณ์ทราบด้วย

เงินฝากค่าหุ้น สมาชิกสหกรณ์ออมทรัพย์วังพญาไท จำกัด

1. สมาชิกสหกรณ์ฯ จะต้องชำระเงินฝากค่าหุ้นรายเดือน จำนวน 84 งวด (7 ปี) ตามอัตราการถือหุ้นในตาราง
2. เมื่อชำระค่าหุ้นรอบแรก 84 งวด (7ปี) หมดแล้ว จะขอให้ทางสหกรณ์ฯ หักเงินค่าหุ้นต่อไปอีกก็ได้ หรือขอให้งดหักเงินค่าหุ้นที่ชำระอยู่ก็ได้ โดยติดต่อเจ้าหน้าที่ฯ
3. สหกรณ์ฯ จะจ่ายเงินปันผลคืนให้สมาชิกในอัตราไม่เกินร้อยละ 10 ต่อปี ตามกำหนดระยะเวลา และเงินเฉลี่ยคืนตามกู่ ของดอกเบียเงินกู่ที่ทางสหกรณ์ฯ หักไว้ โดยจะทำการจ่ายให้สมาชิกหลังวันประชุมใหญ่สามัญประจำปีทุกปี (ประมาณเดือน พฤศจิกายน ของทุกปี)
4. เงินฝากค่าหุ้น จะถอนได้ก็ต่อเมื่อ ตาย ลาออก เท่านั้น สมาชิกที่ขอลาออกไปแล้ว จะขอสมัครเป็นสมาชิกใหม่อีกต้องผ่านพ้นไปแล้วไม่น้อยกว่า 3 เดือน จากวันที่ขอลาออกและต้องเสียค่าธรรมเนียมแรกเข้าเป็นคนละ 100 บาท
5. สมาชิกขอกู้เงินโดยไม่ต้องมีบุคคลค้ำประกัน โดยใช้ค่าหุ้นของตนเองค้ำประกัน กู้ได้ไม่เกิน 90% ของเงินค่าหุ้นที่ชำระแล้ว และไม่เกิน 1,200,000 บาท

ติดต่อเรื่องการรับฝาก-ถอนเงิน หรือรับ-จ่ายเงินกู่ ทุกวันราชการเวลา 0830-1430

สำนักงานสหกรณ์ ชั้น 1 อาคารศูนย์วิจัยฯ รพ.พระมงกุฎเกล้า

โทร 0-2763-9300 ต่อ 93107 93927 93975 โทร/โทรสาร 0-2354-7788

<http://sahakorn.pmk.ac.th>

	ปี 2553	ปี 2554	ปี 2555	ปี 2556	ปี 2557	ปี 2558	ปี 2559	ปี 2560
เงินปันผล	6.70%	6.30%	6.00%	6.05%	6.35%	6.80%	6.55%	6.55%
เงินเฉลี่ยคืน	16.00%	16.00%	12.50%	12.90%	15.00%	18.00%	19.00%	20.00%

6. อัตราการถือหุ้น (หุ้นละ 10 บาท)

เงินได้รายเดือน (บาท)	จำนวนหุ้น(บาท)
7,000-10,000	500
10,001-12,000	600
12,001-14,000	700
14,001-16,000	800
16,001-18,000	900
เกินกว่า 18,000	1,000

หมายเหตุ ทุกครั้งที่สมาชิกมีการปรับเงินเดือนขึ้น สหกรณ์จะปรับให้ตรงกับอัตราที่กำหนดไว้

หลักเกณฑ์ขอกู้เงินพิเศษ สหกรณ์ออมทรัพย์วังพญาไท จำกัด

สมาชิกมีสิทธิกู้เงินได้ไม่เกินร้อยละเก้าสิบ ของทุนเรือนหุ้น หรือเงินฝากออมทรัพย์หรือเงินฝากออมทรัพย์พิเศษ กู้ได้ตั้งแต่ 500,000 บาทขึ้นไปแต่ไม่เกิน 2,000,000 บาท

หลักประกันสำหรับเงินกู้ สมาชิกสามารถเลือกใช้ทุนเรือนหุ้น หรือเงินฝากออมทรัพย์ หรือเงินฝากออมทรัพย์พิเศษ ค้ำประกันได้ แต่จะต้องมีมากกว่า 500,000 บาท หรือ มากกว่าจำนวนเงินที่ขอกู้

เงินงวดชำระหนี้สำหรับเงินกู้

เงินกู้ 500,001 – 2,000,000 บาท ผ่อนชำระไม่เกิน 125 งวด และอายุไม่เกิน 59 ปี การส่งเงินงวดชำระหนี้เงินกู้พิเศษซึ่งผู้กู้ต้องส่งต่อสหกรณ์นั้น ให้ส่งโดยวิธีหักจากเงินได้รายเดือนของผู้กู้ ให้ถือว่าเงินงวดชำระหนี้แต่ละงวดถึงกำหนดส่งภายในวันสิ้นเดือนนั้นๆ

อัตราดอกเบี้ยเงินกู้พิเศษ 6.00 % ต่อปี

หลักเกณฑ์การฝากเงินออมทรัพย์ สหกรณ์ออมทรัพย์วังพญาไท จำกัด

1. เงินฝากออมทรัพย์ (ธรรมดา)

- 1.1 ผู้ฝากเงินจะต้องเป็นสมาชิกสหกรณ์ออมทรัพย์วังพญาไท จำกัด
- 1.2 สมาชิกขอเปิดบัญชีเงินฝากออมทรัพย์ได้ทุกวันทำการ (ฝากครั้งแรก 1,000 บาทขึ้นไป) สหกรณ์ฯ จะออก สมุดคู่บัญชี ให้ผู้ฝากไว้
- 1.3 จำนวนเงินฝากในบัญชีนั้น ต้องไม่น้อยกว่าหนึ่งพันบาท
- 1.4 ฝากครั้งละไม่ต่ำกว่าหนึ่งร้อยบาท
- 1.5 ในวันหนึ่งๆ ผู้ฝากจะถอนเงินฝากออมทรัพย์ได้เพียงครั้งเดียว
- 1.6 สหกรณ์จะคิดดอกเบี้ยเงินฝากออมทรัพย์ให้เป็นรายวัน ในอัตราไม่เกินร้อยละ 13 ต่อปี (ไม่เสียภาษี)
- 1.7 สหกรณ์จะนำดอกเบี้ยประจำปีเข้าบัญชีของผู้ฝากในวันที่ 31 มี.ค. และ 30 ก.ย. และให้ผู้ฝากรีบยื่นสมุดคู่บัญชีเพื่อสหกรณ์ส่งรับดอกเบี้ยประจำปีให้
- 1.8 เงินฝากออมทรัพย์ สมาชิกเจ้าของบัญชีสามารถ กู้ได้เช่นเดียวกับเงินค่าหุ้นโดยใช้สมุดเงินฝากค้ำประกัน (กู้ได้ 90% ของเงินฝากและไม่เกิน 1,200,000 บาท)

อัตราดอกเบี้ยเงินฝากออมทรัพย์ 1.25% ต่อปี (ไม่เสียภาษี) ตั้งแต่ 2 มี.ค.52

2. เงินฝากออมทรัพย์พิเศษ

- 2.1 สมาชิกจะฝากเงินออมทรัพย์พิเศษไว้กับสหกรณ์ได้ โดยจำนวนเงินในการเปิดบัญชีครั้งแรก จะต้องไม่น้อยกว่า 500,000 บาท (ห้าแสนบาท) และการฝากเงินในแต่ละครั้งต่อไปต้อง ไม่น้อยกว่า 10,000 บาท (หนึ่งหมื่นบาทถ้วน)
- 2.2 สมาชิกผู้หนึ่งจะเปิดบัญชีเงินฝากออมทรัพย์พิเศษในสหกรณ์นี้ได้ไม่เกิน 3 บัญชี
- 2.3 เงินฝากออมทรัพย์พิเศษ จะคิดดอกเบี้ยให้เป็นรายวันตามจำนวนเงินฝากคงเหลือ และจะคิด ดอกเบี้ยฝากเข้าบัญชีให้ทุกสิ้นเดือน
- 2.4 การถอนเงินฝากออมทรัพย์พิเศษให้ถอนได้ ดังนี้
- 2.4.1 ให้ถอนได้เดือนละไม่เกิน 2 ครั้ง ต่อบัญชี
- 2.4.2 หากเดือนใดมีการถอนเงินเกินกว่า 2 ครั้ง/บัญชี การถอนครั้งต่อไปของเดือนนั้น สหกรณ์จะคิด ค่าธรรมเนียมในอัตราร้อยละ 2 ของจำนวนเงินที่ถอน
- 2.5 เงินฝากออมทรัพย์พิเศษจะต้องมีเงินต้นคงบัญชีไว้ไม่ต่ำกว่า 500,000 บาท (ห้าแสนบาทถ้วน) หากต่ำกว่าผู้ฝากต้องเปลี่ยนประเภทเงินฝาก
- 2.6 เงินฝากออมทรัพย์พิเศษ สมาชิกเจ้าของบัญชีสามารถ กู้ได้เช่นเดียวกับเงินค้ำประกันโดยใช้สมุดเงินฝาก ค้ำประกัน (กู้ได้ 90% ของเงินฝากและไม่เกิน 1,200,000 บาท)
- อัตราดอกเบี้ยเงินฝากออมทรัพย์พิเศษ 2.60% ต่อปี (ไม่เสียภาษี) ตั้งแต่ 1 พ.ค.60**

หลักเกณฑ์ขอกู้เงินสามัญ สหกรณ์ออมทรัพย์วังพญาไท จำกัด

1. เป็นสมาชิกสหกรณ์ฯ มาแล้วไม่น้อยกว่า 3 เดือน และชำระค่าธรรมเนียมแรกเข้าและค่าหุ้น เรียบร้อยแล้ว
2. กู้ได้ 60 เท่า ของเงินเดือนไม่เกิน 1,200,000 บาท *****
3. ข้อกำหนดปลีกย่อย
 - กู้เงินไม่เกิน 300,000 บาท ต้องมีทุนเรือนหุ้นอย่างน้อย 10% ของเงินที่ขอกู้
 - กู้เงินตั้งแต่ 300,001 – 600,000 บาท ต้องมีทุนเรือนหุ้นอย่างน้อย 15% ของเงินที่ขอกู้
 - กู้เงินตั้งแต่ 600,001 – 1,000,000 บาท ต้องมีทุนเรือนหุ้นอย่างน้อย 20% ของเงินที่ขอกู้
 - กู้เงินตั้งแต่ 1,000,001 – 1,200,000 บาท ต้องมีทุนเรือนหุ้นอย่างน้อย 25% ของเงินที่ขอกู้
 - จำนวนเงินที่ขอกู้ต้องอยู่ในดุลยพินิจของคณะกรรมการด้วย
 - สหกรณ์จะหักเงินกู้จากเงินเดือนโดยเหลือเงินในบิลเงินเดือนไม่ต่ำกว่า 20% ของเงินเดือนที่ได้รับ
 - สมาชิกที่ขอกู้เงินสามัญที่ใช้ผู้ค้ำประกัน ได้รับการจ่ายเงินทุนช่วยเหลือผู้ค้ำประกัน ดังนี้
4. ผ่อนชำระเงินกู้ ดังนี้

เงินกู้	ผ่อนชำระไม่เกิน(งวด)
10,000 - 20,000	20
20,001 - 30,000	30
30,001 - ต่ำกว่า 50,000	40
50,000 - 1,200,000	125

ผ่อนชำระเงินกู้ได้ไม่เกินเกษียณอายุ หรืออยู่ในดุลยพินิจของคณะกรรมการเงินกู้พิจารณาเห็นสมควร

5. กู้ใหม่ได้เมื่อหนี้เก่าหมด หรือผ่อนชำระหนี้เก่ามาแล้วไม่น้อยกว่า 12 งวด หากผ่อนชำระมาไม่ถึง 12 งวด ต้องการกู้ใหม่ ต้องเสียค่าธรรมเนียมตามวงเงินที่ขอกู้

เงินกู้ (บาท)	ค่าธรรมเนียม	เงินกู้ (บาท)	ค่าธรรมเนียม	เงินกู้ (บาท)	ค่าธรรมเนียม
ไม่เกิน 100,000	100	400,001 – 500,000	500	800,001 – 900,000	900
100,001 – 200,000	200	500,001 – 600,000	600	900,001 – 1,000,000	1,000
200,001 – 300,000	300	600,001 – 700,000	700	1,000,001 – 1,100,000	1,100
300,001 – 400,000	400	700,001 – 800,000	800	1,100,001 – 1,200,000	1,200

6. ผู้ที่ช่วยราชการ หรือสมาชิกที่สหกรณ์ฯ ส่งหักเงินเดือนไม่ได้ สามารถขอกู้เงินได้โดยใช้หุ้นค้ำประกัน ตามระเบียบว่าด้วยเงินกู้สามัญฯ

7. ต้องไปทำหนังสือสัญญาเงินกู้สามัญด้วยตนเองต่อหน้าเจ้าหน้าที่ของสหกรณ์ จะฝากหรือให้ผู้อื่น กระทบแทนไม่ได้

8. เอกสารการกู้เงิน ชุดละ 10 บาท

- ให้ผู้กู้เขียนรายละเอียดในใบคำขอกู้สามัญ และหนังสือกู้สำหรับเงินกู้สามัญพร้อมคำยินยอม ของคู่สมรสมาให้เรียบร้อย (เฉพาะตรงคำเสนอคำประกันในใบคำขอกู้เงินสามัญ ยังไม่ต้องเขียน) ให้มาเขียนที่สหกรณ์ฯ
- หนังสือค้ำประกันให้เขียนรายละเอียด เฉพาะคำยินยอมของสามี/ภรรยา ของผู้ค้ำประกัน ให้ลงชื่อพร้อมพยานให้เรียบร้อย
- ใบสมัครสมาชิก สมาคมฌาปนกิจสงเคราะห์สมาชิกสหกรณ์ออมทรัพย์วังพญาไทจำกัด 1 ฉบับ
- หนังสือยินยอมชำระหนี้แทนผู้กู้เงินสามัญ (กรณีผู้กู้ไม่ทำประกันเงินกู้กับบริษัทประกันชีวิต)
(ถ้าเขียนข้อความผิดกรณอย่าใช้หมึกขาวลบ ให้ขีดด้วยปากกาหมึกแดงแล้วลงชื่อกำกับ)

9. **การจ่ายเงินกู้** เมื่อคณะกรรมการเงินกู้อนุมัติให้กู้เงินแล้ว เจ้าหน้าที่สหกรณ์จะแจ้งให้ผู้กู้ทราบ และจะจ่ายเงินกู้โดยโอนเงินผ่านบัญชีธนาคารทหารไทย สมาชิกสามารถถอนเงินได้จากบัญชีเงินฝากของสมาชิก

10. เงินกู้ที่สหกรณ์จ่ายให้ภายในวันที่ 15 ของเดือน ให้คิดดอกเบี้ยสำหรับเดือนนั้นเต็มเดือนและเงินกู้ที่จ่ายให้ในหรือหลังวันที่ 16 ของเดือน ให้คิดดอกเบี้ยสำหรับเดือนนั้นครึ่งเดือน เว้นแต่เงินกู้ที่จ่ายให้ในหรือหลังจากวันจ่ายเงินเดือนจนถึงวันสิ้นเดือน ให้ยกเว้นไม่คิดดอกเบี้ยสำหรับเดือนนั้น

11. เงินกู้ที่สมาชิกส่งคืนภายในวันที่ 15 ของเดือน ให้คิดดอกเบี้ยสำหรับเดือนนั้นครึ่งเดือน และเงินกู้ที่สมาชิกส่งคืนในหรือหลังวันที่ 16 ของเดือน ให้คิดดอกเบี้ยสำหรับเดือนนั้นเต็มเดือน

แบบหลักฐาน

1. ใบรับเงินเดือน(ฉบับจริง) 3 เดือนย้อนหลังของผู้กู้ , 1 เดือนของผู้ค้ำประกัน
2. ใบเสร็จรับเงินสหกรณ์ของผู้กู้ ครั้งหลังสุด 1 ฉบับ
3. สำเนาบัตรประจำตัวผู้กู้และผู้ค้ำประกัน คนละ 1 ฉบับ พร้อมรับรองสำเนาจากนายทหารชั้นสัญญาบัตรที่สมาชิกสังกัดอยู่
4. สำเนาเลขที่สมุดบัญชีธนาคารทหารไทยของผู้กู้ 1 ฉบับ
5. สำเนาทะเบียนสมรสหรือสำเนาทะเบียนหย่า, ใบมรณบัตร ของคู่สมรส 1 ฉบับ (กรณีที่ชื่อหรือนามสกุลในหลักฐานไม่ตรงกัน)
6. ให้ผู้ค้ำประกันที่ยังโสด ลงชื่อรับรองโสดด้วยในสัญญาค้ำประกัน

ผู้ค้ำประกัน

1. เป็นสมาชิกสหกรณ์ฯ (ผู้ที่ช่วยราชการนอก รพ.ร.ร.6, วพม.,กอ.ศพม.,พบ. และที่ทางสหกรณ์ฯ ส่งหักเงินเดือนไม่ได้ไม่มีสิทธิค้ำประกัน)
2. ค้ำประกันได้ไม่เกินวันเกษียณอายุ
3. ค้ำประกันได้ไม่เกิน 60 เท่าของเงินเดือน ตามสิทธิในการกู้เงิน และไม่เกินวงเงินค้ำประกันที่มีอยู่
4. ผู้ค้ำประกันต้องไปทำหนังสือค้ำประกันด้วยตนเอง ต่อหน้าเจ้าหน้าที่ของสหกรณ์ฯ
5. ผู้ค้ำประกันเป็นผู้ชำระเงินกู้แทนผู้กู้ หากผู้กู้ไม่ชำระเงินกู้ให้สหกรณ์ฯ

การค้ำประกันผู้กู้เงินสามัญ

1. สมาชิกกู้เงินไม่เกิน 300,000 บาท ต้องมีผู้ค้ำประกัน 1-2 คน
 2. สมาชิกกู้เงินตั้งแต่ 300,001 บาท ขึ้นไป ต้องมีผู้ค้ำประกัน 3 คน
- อัตราดอกเบี้ยเงินกู้สามัญ 6.00 % ต่อปี (ตั้งแต่ 2 ม.ค.59)**

หมายเหตุ - อัตราดอกเบี้ยเงินกู้และเงินฝาก จะปรับขึ้น-ลง ตามสภาวะการเงินของธนาคารและเศรษฐกิจที่เป็นจริงในปัจจุบัน แต่ทางสหกรณ์ฯ จะให้สมาชิกได้รับประโยชน์มากกว่า

หลักเกณฑ์การขอกู้เงินฉุกเฉิน สหกรณ์ออมทรัพย์วังพญาไท จำกัด

1. เป็นสมาชิกสหกรณ์ฯ มาแล้วไม่น้อยกว่า 1 เดือน และชำระค่าธรรมเนียมแรกเข้าและค่าหุ้นเรียบร้อยแล้ว
2. กู้ได้ไม่เกิน ค่าหุ้นที่สมาชิกมีอยู่ และไม่เกิน 200,000 บาท
3. กู้ใหม่ได้ เมื่อผ่อนชำระหนี้เก่าหมดแล้ว
4. ถ้าผู้กู้ติดกู้เงินสามัญอยู่จะกู้เงินฉุกเฉินได้ เฉพาะกรณี จัดงานศพ , เพื่อการศึกษา หรือการรักษาพยาบาล
5. เงินกู้ไม่เกิน 50,000 บาทให้ผ่อนชำระไม่เกิน 24 งวดๆละเท่าๆกัน โดยชำระเงินต้นไม่ต่ำกว่า 100 บาทต่องวด , เงินกู้ 50,001 – 200,000 บาท ผ่อนชำระไม่เกิน 36 งวดๆละเท่าๆกัน
6. การหักเงินกู้ฉุกเฉิน จะส่งหักเงินต้นพร้อมดอกเบี้ยในวันสิ้นเดือน
7. ผู้กู้เงินฉุกเฉินให้แนบใบรับเงินเดือนฉบับจริงหรือสำเนา 1 ฉบับ และใบเสร็จรับเงินของสหกรณ์ 1 ฉบับ และสำเนาบัตรประจำตัว 1 ฉบับ
8. ต้องไปทำหนังสือสัญญาเงินกู้ฉุกเฉินด้วยตนเองต่อเจ้าหน้าที่ของสหกรณ์ จะฝากหรือให้ผู้อื่นกระทำแทนไม่ได้

อัตราดอกเบี้ยเงินกู้ฉุกเฉิน 6.00 % ต่อปี (ตั้งแต่ 2 ม.ค.59)

ทุนสะสมเพื่อสวัสดิการสมาชิก หมวดที่ 1 สมาชิกถึงแก่กรรม

ระยะเวลาที่เป็นสมาชิก	ได้รับเงินช่วย(บาท)	ระยะเวลาที่เป็นสมาชิก	ได้รับเงินช่วย(บาท)
ตั้งแต่ 3 เดือนขึ้นไป แต่ไม่เกิน 2 ปี	30,000	ตั้งแต่ 10 ปีขึ้นไป แต่ไม่เกิน 15 ปี	80,000
ตั้งแต่ 2 ปีขึ้นไป แต่ไม่เกิน 5 ปี	40,000	ตั้งแต่ 15 ปีขึ้นไป แต่ไม่เกิน 20 ปี	90,000
ตั้งแต่ 5 ปีขึ้นไป แต่ไม่เกิน 10 ปี	60,000	ตั้งแต่ 20 ปีขึ้นไป	100,000

สมาชิกที่ลาออกและสมัครเข้ามาใหม่ การนับอายุให้นับในครั้งหลังสุดที่เข้าเป็นสมาชิก

ทุนสะสมเพื่อสวัสดิการสมาชิก หมวดที่ 2 สมาชิกประสบภัยพิบัติ

ระยะเวลาที่เป็นสมาชิก	ได้รับเงินช่วยไม่เกินรายละ(บาท)
ไม่เกิน 2 ปี	3,000 / 5,000
ตั้งแต่ 2 ปีขึ้นไป	8,000 / 10,000

ทุนสะสมเพื่อสวัสดิการสมาชิก หมวดที่ 3 ทุนส่งเสริมการศึกษาบุตรของสมาชิก

เป็นทุนส่งเสริมการศึกษาให้กับบุตรของสมาชิกในแต่ละปีการศึกษา ตั้งแต่ ชั้นประถมศึกษาปีที่ 1 ถึง ชั้นอุดมศึกษา (ปริญญาตรี) และมีอายุไม่เกิน 24 ปี บริบูรณ์ในปีที่ขอรับทุน และจะต้องสอบได้คะแนนตั้งแต่ร้อยละ 60 หรือเกรดเฉลี่ย 2 ขึ้นไป สมาชิกผู้ขอรับทุนส่งเสริมการศึกษา จะต้องยื่นคำขอเป็นหนังสือภายในกำหนดเวลาตามประกาศ ของสหกรณ์ฯ ประมาณเดือน พ.ค. ของทุกปี

ทุนสะสมเพื่อสวัสดิการสมาชิก หมวดที่ 4 ทุนช่วยเหลือบุตรสมาชิกที่มีความต้องการพิเศษ

เป็นทุนช่วยเหลือสมาชิกที่มีบุตรพิการในแต่ละปีงบประมาณของสหกรณ์ การกำหนดจำนวนทุนช่วยเหลือสมาชิกที่มีบุตรพิการและจำนวนเงินของทุน (ทุนละไม่น้อยกว่า 5,000 บาท) ในแต่ละปี ให้อยู่ในดุลยพินิจของคณะกรรมการดำเนินการพิจารณา

ทุนสะสมเพื่อสวัสดิการสมาชิก หมวดที่ 5 เงินขวัญถุงสมาชิกที่มีอายุครบ 60 ปี

(ให้สมาชิกที่มีอายุครบ 60 ปี ยื่นแบบรายการขอรับเงินขวัญถุงพร้อมหลักฐาน ภายใน ก.ย.ของทุกปี)

ระยะเวลาที่เป็นสมาชิก	ได้รับเงินขวัญถุง	ระยะเวลาที่เป็นสมาชิก	ได้รับเงินขวัญถุง
ตั้งแต่ 3 - 5 ปี	5,000	ตั้งแต่ 20 - 25 ปี	11,000
ตั้งแต่ 5 - 10 ปี	7,000	ตั้งแต่ 25 - 30 ปี	12,000
ตั้งแต่ 10 - 15 ปี	9,000	ตั้งแต่ 30 ปี ขึ้นไป	13,000
ตั้งแต่ 15 - 20 ปี	10,000		

ทั้งนี้ หากมีหนี้สินกับสหกรณ์ จะต้องนำมาชำระหนี้สินก่อน

ทุนสะสมเพื่อสวัสดิการสมาชิก หมวดที่ 6 ทุนช่วยเหลือผู้ค้าประกัน

เมื่อสมาชิกที่มีหนี้เงินกู้สามัญ ถึงแก่กรรม สหกรณ์จะจ่ายเงินจากทุนเพื่อช่วยชำระหนี้แทนสมาชิกผู้ค้าประกันเงินกู้สามัญที่ค้างชำระหนี้ ตามหลักเกณฑ์ดังนี้คือ หลังจากสหกรณ์นำเงินค่าหุ้น เงินฝาก และเงินอื่นใดที่สมาชิกผู้กู้มีสิทธิได้รับมาชดใช้คืนหนี้เงินกู้ของสหกรณ์แล้ว หากปรากฏว่ายังมีหนี้เงินกู้เหลืออยู่ คณะกรรมการจะพิจารณาอนุมัติจ่ายเงินทุนเพื่อชำระหนี้เงินกู้ที่ยังเหลืออยู่ดังกล่าว ดังนี้

กู้เงิน(บาท)	ได้รับไม่เกิน	กู้เงิน(บาท)	ได้รับไม่เกิน
ไม่เกิน 100,000	60,000	400,001 - 500,000	100,000
100,001 - 200,000	70,000	500,001 - 800,000	130,000
200,001 - 300,000	80,000	800,001 - 1,000,000	140,000
300,001 - 400,000	90,000	1,000,001 - 1,200,000	150,000



ศูนย์ประสานงานสหคต.
สอ.วังทองไทร จก.
เลขที่ 0321



ศูนย์ประสานงานสหคต.
สอ.วังทองไทร จก.
เลขที่ 0322

- * ศูนย์ประสานงานสมาคมฌาปนกิจสงเคราะห์สมาชิกสหกรณ์ออมทรัพย์ทหาร (สสอท.)
- * ศูนย์ประสานงานสมาคมฌาปนกิจสงเคราะห์สหกรณ์สมาชิกของชุมนุมสหกรณ์ออมทรัพย์แห่งประเทศไทย (สส.ชสอ.)

***** หลักเกณฑ์ขอกู้เงินสามัญสมาชิกสมทบ(พนักงานราชการ) สหกรณ์ออมทรัพย์วังพญาไท จำกัด *****

1. เป็นสมาชิกสหกรณ์ฯ มาแล้วไม่น้อยกว่า 3 เดือน และชำระค่าธรรมเนียมแรกเข้าและค่าหุ้นเรียบร้อยแล้ว
2. กู้ได้ ไม่เกิน 50,000 บาท โดยใช้ผู้ค้ำประกัน 2 คน (นายทหารสัญญาบัตร หรือนายทหารประทวน หรือลูกจ้างประจำ และพนักงานราชการ)
3. กู้ได้ ไม่เกิน 100,000 บาท (ให้ใช้หุ้น หรือเงินฝากค้ำประกัน)
4. ข้อกำหนดปลีกย่อย ดังนี้
 1. กู้เงินไม่เกิน 50,000 บาท ต้องมีทุนเรือนหุ้นอย่างน้อย 10% ของเงินที่ขอกู้
 2. จำนวนเงินที่ขอกู้ต้องอยู่ในดุลยพินิจของคณะกรรมการด้วย
 3. สหกรณ์จะหักเงินกู้จากเงินเดือนโดยเหลือเงินในบิลเงินเดือนไม่ต่ำกว่า 20% ของเงินเดือนที่ได้รับ
 4. ผ่อนชำระเงินกู้ *** ไม่เกิน 40 งวด หรือขึ้นกับระยะเวลาคงเหลือตามสัญญาจ้าง *** ผ่อนชำระเงินกู้ได้ตามระยะเวลาปฏิบัติงานคงเหลือหรืออยู่ในดุลยพินิจของคณะกรรมการเงินกู้พิจารณาเห็นสมควร
 5. กู้ใหม่ได้เมื่อหนี้เก่าหมด หรือผ่อนชำระหนี้เก่ามาแล้วไม่น้อยกว่า 12 งวด หากผ่อนชำระมาไม่ถึง 12 งวด ต้องการกู้ใหม่ ต้องเสียค่าธรรมเนียม 100 บาท
 6. ผู้ที่ช่วยราชการ หรือสมาชิกที่สหกรณ์ฯส่งหักเงินเดือนไม่ได้ สามารถขอกู้เงินได้โดยใช้หุ้นค้ำประกัน ตามระเบียบว่าด้วยเงินกู้สามัญฯ
 7. ต้องไปทำหนังสือสัญญาเงินกู้สามัญด้วยตนเองต่อหน้าเจ้าหน้าที่ของสหกรณ์ จะฝากหรือให้ผู้อื่นกระทำแทนไม่ได้
 8. เอกสารการกู้เงิน ชุดละ 10 บาท
 9. ให้ผู้กู้เขียนรายละเอียดในใบคำขอกู้สามัญ และหนังสือกู้สำหรับเงินกู้สามัญพร้อมคำยินยอม ของคู่สมรสมาให้เรียบร้อย (เฉพาะตรงคำเสนอค้ำประกันในใบคำขอกู้เงินสามัญ ยังไม่ต้องเขียน) ให้มาเขียนที่สหกรณ์ฯ หนังสือค้ำประกันให้เขียนรายละเอียด เฉพาะคำยินยอมของสามี/ภรรยา ของผู้ค้ำประกันให้ลงชื่อพร้อมพยาน ให้เรียบร้อย
 10. ใบสมัครสมาชิก สมาคมฌาปนกิจสงเคราะห์สมาชิกสหกรณ์ออมทรัพย์วังพญาไทจำกัด 1 ฉบับ
 11. หนังสือยินยอมชำระหนี้แทนผู้กู้เงินสามัญ (กรณีผู้กู้ไม่ทำประกันเงินกู้กับบริษัทประกันชีวิต)
5. (ถ้าเขียนข้อความผิดกรุณาอย่าใช้หมึกขาวลบ ให้ขีดด้วยปากกาหมึกแดงแล้วลงชื่อกำกับ)
10. การจ่ายเงินกู้เมื่อคณะกรรมการเงินก้อนุมัติให้กู้เงินแล้ว เจ้าหน้าที่สหกรณ์จะแจ้งให้ผู้กู้ทราบ และจะจ่ายเงินกู้โดยโอนเงินผ่านบัญชีธนาคารทหารไทย สมาชิกสามารถถอนเงินได้จากบัญชีเงินฝากของสมาชิกเอง
11. เงินกู้ที่สหกรณ์จ่ายให้ภายในวันที่ 15 ของเดือน ให้คิดดอกเบี้ยสำหรับเดือนนั้นเต็มเดือนและเงินกู้ที่จ่ายให้ในหรือหลังวันที่ 16 ของเดือน ให้คิดดอกเบี้ยสำหรับเดือนนั้นครึ่งเดือน เว้นแต่เงินกู้ที่จ่ายให้ในหรือหลังจากวันจ่ายเงินเดือนจนถึงวันสิ้นเดือน ให้ยกเว้นไม่คิดดอกเบี้ยสำหรับเดือนนั้น
12. เงินกู้ที่สมาชิกส่งคืนภายในวันที่ 15 ของเดือน ให้คิดดอกเบี้ยสำหรับเดือนนั้นครึ่งเดือน และเงินกู้ที่สมาชิกส่งคืนในหรือหลังวันที่ 16 ของเดือน ให้คิดดอกเบี้ยสำหรับเดือนนั้นเต็มเดือน

แบบหลักฐาน

1. ใบรับเงินเดือน(ฉบับจริง) 3 เดือนย้อนหลังของผู้กู้ , 1 เดือนของผู้ค้ำประกัน
2. ใบเสร็จรับเงินสหกรณ์ของผู้กู้ ครั้งหลังสุด 1 ฉบับ
3. สำเนาบัตรประจำตัวผู้กู้และผู้ค้ำประกัน คนละ 1 ฉบับ พร้อมรับรองสำเนาด้วยตนเอง หรือ จากนายทหารชั้นสัญญาบัตรที่สมาชิกสังกัดอยู่
4. สำเนาเลขที่สมุดบัญชีธนาคารทหารไทยของผู้กู้ 1 ฉบับ
5. คำสั่งจ้าง (พนักงานราชการ) 1 ฉบับ
6. สำเนาทะเบียนสมรสหรือสำเนาทะเบียนหย่า, ใบมรณบัตร ของคู่สมรส 1 ฉบับ (กรณีที่ชื่อหรือนามสกุลในหลักฐานไม่ตรงกัน)

7. ให้ผู้ค้ำประกันที่ยังสดใส ลงชื่อรับรองสดใสด้วยในสัญญาค้ำประกัน

ผู้ค้ำประกัน

1. เป็นสมาชิกสหกรณ์ฯ (ผู้ที่ช่วยราชการนอก รพ.ร.ร.6 , วพม. , กอ.ศพม. , พบ. และที่ทางสหกรณ์ฯ ส่งหักเงินเดือนไม่ได้ไม่มีสิทธิค้ำประกัน)
2. ผู้ค้ำประกันเงินกู้เป็นนายทหารสัญญาบัตร 1 คน หรือนายทหารประทวน 1 คน หรือลูกจ้างประจำ 1 คน และพนักงานราชการ 1 คน **รวม 2 คน** (พนักงานราชการค้ำประกันได้ในระยะเวลาไม่เกินวันปฏิบัติงานคงเหลือ)
3. ผู้ค้ำประกันต้องเป็นนายทหารสัญญาบัตร, นายทหารประทวนค้ำประกันได้ในระยะเวลาก่อนวันเกษียณอายุ 1 ปี และลูกจ้างประจำค้ำประกันได้ระยะเวลาไม่เกินวันเกษียณอายุ
4. ผู้ค้ำประกันต้องไปทำหนังสือค้ำประกันด้วยตนเอง ต่อหน้าเจ้าหน้าที่ของสหกรณ์ฯ
5. ผู้ค้ำประกันเป็นผู้ชำระเงินกู้แทนผู้กู้ หากผู้กู้ไม่ชำระเงินกู้ให้สหกรณ์ฯ

การค้ำประกันผู้กู้เงินสามัญ

สมาชิกกู้เงินไม่เกิน 50,000 บาท ต้องมีผู้ค้ำประกัน 1-2 คนโดยใช้ผู้ค้ำประกัน 2 คน (นายทหารสัญญาบัตร หรือนายทหารประทวน หรือลูกจ้างประจำ และพนักงานราชการ)

อัตราดอกเบี้ยเงินกู้สามัญ 6.00 % ต่อปี (ตั้งแต่ 2 ม.ค.59)

หมายเหตุ - อัตราดอกเบี้ยเงินกู้และเงินฝาก จะปรับขึ้น-ลง ตามสภาวะการเงินของธนาคารและเศรษฐกิจที่เป็นจริงในปัจจุบัน แต่ทางสหกรณ์ฯ จะให้สมาชิกได้รับประโยชน์มากกว่า

หลักเกณฑ์การขอกู้เงินฉุกเฉิน สหกรณ์ออมทรัพย์ วิทยาลัยพยาบาล วิทยาลัยการแพทย์ (ตั้งแต่ 1พ.ค.57)

1. เป็นสมาชิกสหกรณ์ฯ มาแล้วไม่น้อยกว่า 3 เดือน และชำระค่าธรรมเนียมแรกเข้าและค่าหุ้นเรียบร้อยแล้ว
2. กู้ได้ไม่เกิน ค่าหุ้นที่สมาชิกมีอยู่ และไม่เกิน 12,000 บาท
3. กู้ใหม่ได้ เมื่อผ่อนชำระหนี้เก่าหมดแล้ว
4. เงินกู้ไม่เกิน 12,000 บาทให้ผ่อนชำระไม่เกิน 12 งวดๆละเท่าๆกัน โดยชำระเงินต้นไม่ต่ำกว่า 100 บาทต่องวด
5. การหักเงินกู้ฉุกเฉิน จะส่งหักเงินต้นพร้อมดอกเบี้ยในวันสิ้นเดือน
6. ผู้กู้เงินฉุกเฉินให้แนบใบรับเงินเดือนฉบับจริงหรือสำเนา 1 ฉบับ และใบเสร็จรับเงินของสหกรณ์ 1 ฉบับและสำเนาบัตรประจำตัวฯ 1 ฉบับ หรือ สำเนาบัตรประชาชน 1 ฉบับ และคำสั่งจ้าง (พนักงานราชการ) 1 ฉบับ
7. ต้องไปทำหนังสือสัญญาเงินกู้ฉุกเฉินด้วยตนเองต่อเจ้าหน้าที่ของสหกรณ์ จะฝากหรือให้ผู้อื่นกระทำแทนไม่ได้

อัตราดอกเบี้ยเงินกู้ฉุกเฉิน 6.00 % ต่อปี(ตั้งแต่ 2 ม.ค.59)

***** สมาชิกสมทบ (พนักงานราชการ) สามารถเลือกกู้ได้ประเภทใดประเภทหนึ่งจะกู้เงินทั้ง 2 ประเภท พร้อมกันไม่ได้ *****

สำนักงานสหกรณ์ ชั้น 1 อาคารศูนย์วิจัยและพัฒนาฯ รพ.พระมงกุฎเกล้า

โทร 0-2763-9300 ต่อ 93107 93927 93975 โทร/โทรสาร 0-2354-7788

<http://sahakorn.pmk.ac.th>

สหกรณ์ออมทรัพย์วังพญาไท จำกัด ตามระเบียบว่าด้วยเงินกู้ฯ พ.ศ.2559 แก้ไขฉ.4 (1ก.พ.59)

ตารางการผ่อนชำระเงินต้นพร้อมดอกเบี้ย อัตราดอกเบี้ยร้อยละ 6.00 เริ่ม 1 ม.ค.59

ต้นเงินกู้	งวดชำระ	เงินต้น	ดอกเบี้ย	รวม	ต้นเงินกู้	งวดชำระ	เงินต้น	ดอกเบี้ย	รวม
10,000	20	500	50	550	310,000	125	2,480	1,550	4,030
20,000	20	1,000	100	1,100	320,000	125	2,560	1,600	4,160
30,000	30	1,000	150	1,150	330,000	125	2,640	1,650	4,290
40,000	40	1,000	200	1,200	340,000	125	2,720	1,700	4,420
50,000	125	400	250	650	350,000	125	2,800	1,750	4,550
60,000	125	480	300	780	360,000	125	2,880	1,800	4,680
70,000	125	560	350	910	370,000	125	2,960	1,850	4,810
80,000	125	640	400	1,040	380,000	125	3,040	1,900	4,940
90,000	125	720	450	1,170	390,000	125	3,120	1,950	5,070
100,000	125	800	500	1,300	400,000	125	3,200	2,000	5,200
110,000	125	880	550	1,430	410,000	125	3,280	2,050	5,330
120,000	125	960	600	1,560	420,000	125	3,360	2,100	5,460
130,000	125	1,040	650	1,690	430,000	125	3,440	2,150	5,590
140,000	125	1,120	700	1,820	440,000	125	3,520	2,200	5,720
150,000	125	1,200	750	1,950	450,000	125	3,600	2,250	5,850
160,000	125	1,280	800	2,080	460,000	125	3,680	2,300	5,980
170,000	125	1,360	850	2,210	470,000	125	3,760	2,350	6,110
180,000	125	1,440	900	2,340	480,000	125	3,840	2,400	6,240
190,000	125	1,520	950	2,470	490,000	125	3,920	2,450	6,370
200,000	125	1,600	1,000	2,600	500,000	125	4,000	2,500	6,500
210,000	125	1,680	1,050	2,730	510,000	125	4,080	2,550	6,630
220,000	125	1,760	1,100	2,860	520,000	125	4,160	2,600	6,760
230,000	125	1,840	1,150	2,990	530,000	125	4,240	2,650	6,890
240,000	125	1,920	1,200	3,120	540,000	125	4,320	2,700	7,020
250,000	125	2,000	1,250	3,250	550,000	125	4,400	2,750	7,150
260,000	125	2,080	1,300	3,380	560,000	125	4,480	2,800	7,280
270,000	125	2,160	1,350	3,510	570,000	125	4,560	2,850	7,410
280,000	125	2,240	1,400	3,640	580,000	125	4,640	2,900	7,540
290,000	125	2,320	1,450	3,770	590,000	125	4,720	2,950	7,670
300,000	125	2,400	1,500	3,900	600,000	125	4,800	3,000	7,800

หมายเหตุ ถ้าต้องการลดจำนวนงวดส่งเงินกู้สามัญ หรือเพิ่มส่งต้นต่องวด ให้ติดต่อเจ้าหน้าที่สหกรณ์

สหกรณ์ออมทรัพย์วังพญาไท จำกัด ตามระเบียบว่าด้วยเงินกู้ฯ พ.ศ.2559 แก้ไขฉ.4 (1ก.พ.59)

ตารางการผ่อนชำระเงินต้นพร้อมดอกเบี้ย อัตราดอกเบี้ยร้อยละ 6.00 เริ่ม 1 ม.ค.59

ต้นเงินกู้	งวดชำระ	เงินต้น	ดอกเบี้ย	รวม	ต้นเงินกู้	งวดชำระ	เงินต้น	ดอกเบี้ย	รวม
610,000	125	4,880	3,050	7,930	910,000	125	7,280	4,550	11,830
620,000	125	4,960	3,100	8,060	920,000	125	7,360	4,600	11,960
630,000	125	5,040	3,150	8,190	930,000	125	7,440	4,650	12,090
640,000	125	5,120	3,200	8,320	940,000	125	7,520	4,700	12,220
650,000	125	5,200	3,250	8,450	950,000	125	7,600	4,750	12,350
660,000	125	5,280	3,300	8,580	960,000	125	7,680	4,800	12,480
670,000	125	5,360	3,350	8,710	970,000	125	7,760	4,850	12,610
680,000	125	5,440	3,400	8,840	980,000	125	7,840	4,900	12,740
690,000	125	5,520	3,450	8,970	990,000	125	7,920	4,950	12,870
700,000	125	5,600	3,500	9,100	1,000,000	125	8,000	5,000	13,000
710,000	125	5,680	3,550	9,230	1,010,000	125	8,080	5,050	13,130
720,000	125	5,760	3,600	9,360	1,020,000	125	8,160	5,100	13,260
730,000	125	5,840	3,650	9,490	1,030,000	125	8,240	5,150	13,390
740,000	125	5,920	3,700	9,620	1,040,000	125	8,320	5,200	13,520
750,000	125	6,000	3,750	9,750	1,050,000	125	8,400	5,250	13,650
760,000	125	6,080	3,800	9,880	1,060,000	125	8,480	5,300	13,780
770,000	125	6,160	3,850	10,010	1,070,000	125	8,560	5,350	13,910
780,000	125	6,240	3,900	10,140	1,080,000	125	8,640	5,400	14,040
790,000	125	6,320	3,950	10,270	1,090,000	125	8,720	5,450	14,170
800,000	125	6,400	4,000	10,400	1,100,000	125	8,800	5,500	14,300
810,000	125	6,480	4,050	10,530	1,110,000	125	8,880	5,550	14,430
820,000	125	6,560	4,100	10,660	1,120,000	125	8,960	5,600	14,560
830,000	125	6,640	4,150	10,790	1,130,000	125	9,040	5,650	14,690
840,000	125	6,720	4,200	10,920	1,140,000	125	9,120	5,700	14,820
850,000	125	6,800	4,250	11,050	1,150,000	125	9,200	5,750	14,950
860,000	125	6,880	4,300	11,180	1,160,000	125	9,280	5,800	15,080
870,000	125	6,960	4,350	11,310	1,170,000	125	9,360	5,850	15,210
880,000	125	7,040	4,400	11,440	1,180,000	125	9,440	5,900	15,340
890,000	125	7,120	4,450	11,570	1,190,000	125	9,520	5,950	15,470
900,000	125	7,200	4,500	11,700	1,200,000	125	9,600	6,000	15,600

หมายเหตุ ถ้าต้องการลดจำนวนงวดส่งเงินกู้สามัญ หรือเพิ่มส่งคืนต่องวด ให้ติดต่อเจ้าหน้าที่สหกรณ์

สถิติผลการดำเนินงานสหกรณ์ออมทรัพย์วังพญาไท จำกัด ตั้งแต่ปี 2527 - 2542									
ปี	จำนวนสมาชิก	ทุนเรือนหุ้น	เงินรับฝาก	เงินให้กู้แก่สมาชิก	สินทรัพย์รวม	รายได้	ค่าใช้จ่าย	กำไรสุทธิ	กำไรสุทธิ
2527	161	267,520	0	309,375	373,610	25,258	5,233	20,025	20,025
2528	351	650,390	225,000	1,017,950	1,080,254	87,455	16,803	70,653	70,653
2529	753	1,441,900	666,429	3,079,950	2,930,860	286,259	77,936	208,224	208,224
2530	1,019	2,689,700	1,033,801	4,898,100	4,744,758	548,941	175,063	373,878	373,878
2531	1,189	4,098,230	1,588,372	7,054,800	6,823,536	849,847	224,150	625,697	625,697
2532	1,277	5,641,830	1,514,428	8,736,750	8,519,205	1,123,192	238,166	885,026	885,026
2533	1,338	7,181,160	1,091,339	8,046,150	9,763,923	1,312,292	242,786	1,069,506	1,069,506
2534	1,377	8,681,490	685,332	9,952,759	11,121,774	1,486,980	206,226	1,280,755	1,280,755
2535	1,671	11,137,120	2,501,997	13,557,035	15,792,894	1,885,594	382,932	1,502,663	1,502,663
2536	1,890	18,460,940	28,634,880	46,274,217	50,571,691	4,610,848	1,978,480	2,632,368	2,632,368
2537	2,011	27,184,410	33,986,965	54,030,533	66,889,054	7,700,162	3,297,432	4,402,731	4,402,731
2538	2,131	39,076,570	44,816,658	70,308,417	90,401,013	7,814,585	3,384,455	4,430,130	4,430,130
2539	2,218	54,866,410	56,501,283	82,492,439	122,402,549	13,984,543	5,464,917	8,519,626	8,519,626
2540	2,298	73,273,660	81,970,335	95,544,843	169,859,842	18,833,665	8,036,482	10,797,184	10,797,184
2541	2,884	98,589,380	110,400,703	115,605,607	229,636,140	26,652,197	10,731,674	15,920,523	15,920,523
2542	3,132	159,627,890	158,220,498	167,662,923	344,083,752	27,577,750	9,626,799	17,950,951	17,950,951

สถิติผลการดำเนินงานสาธารณสุขกรมทรัพยากรวิทย์ฯ ประจำปี 2543 - 2560									
ปี	จำนวนสมาชิก	ทุนเรือนหุ้น	เงินรับฝาก	เงินให้กู้แก่สมาชิก	สินทรัพย์รวม	รายได้	ค่าใช้จ่าย	กำไรสุทธิ	
2543	3,249	205,548,050	178,062,043	196,007,527	416,621,921	30,753,049	8,633,137	22,119,912	
2544	3,316	240,134,640	224,607,062	254,467,142	503,835,633	35,287,892	9,219,883	26,068,009	
2545	3,344	275,020,680	228,603,619	290,535,589	547,036,846	36,421,332	9,762,438	26,658,894	
2546	3,434	310,122,210	341,837,677	408,574,287	700,782,789	39,800,850	10,585,734	29,215,116	
2547	3,256	336,140,040	369,444,008	417,301,436	760,033,854	41,774,689	10,918,157	30,856,532	
2548	3,341	366,166,900	567,002,590	455,833,580	992,467,168	50,051,979	18,116,452	31,935,527	
2549	3,368	415,960,690	478,352,793	535,989,798	956,681,914	53,446,142	22,386,090	31,060,052	
2550	3,428	458,538,480	636,636,139	562,002,126	1,173,204,773	66,831,791	23,839,573	42,992,218	
2551	3,224	502,447,380	702,844,129	535,579,687	1,292,127,012	72,893,589	26,774,501	46,119,088	
2552	3,252	536,411,380	819,389,303	625,227,441	1,454,912,780	78,040,445	24,898,727	53,141,717	
2553	3,048	557,096,560	913,132,023	549,823,035	1,575,968,561	75,718,940	22,823,655	52,895,285	
2554	3,164	587,057,560	805,483,940	658,565,999	1,505,265,989	77,164,814	25,431,865	51,732,949	
2555	3,209	641,988,310	890,175,862	729,863,808	1,650,690,050	82,016,395	30,863,468	51,152,927	
2556	3,233	697,195,400	1,026,762,427	788,402,600	1,853,476,218	90,819,461	34,428,674	56,390,786	
2557	3,230	730,495,780	1,213,599,111	817,849,131	2,086,863,300	104,659,772	40,368,069	64,291,702	
2558	3,380	772,480,880	1,344,352,310	862,634,124	2,277,214,123	119,803,098	45,443,943	74,359,154	
2559	3,451	821,047,480	1,807,362,990	907,920,271	2,799,770,287	131,922,810	55,617,265	76,305,545	
2560	3,511	864,463,630	2,089,813,849	930,116,223	3,138,923,871	145,730,860	64,832,516	80,898,344	



ระเบียบวาระการประชุมใหญ่สามัญประจำปี 2560

สมาคมสถาปนากิจสเคราะห์

สมาชิกสหกรณ์ออมทรัพย์วังปญาไท จำกัด

ครั้งที่ 10

วันที่ 10 พฤศจิกายน 2560 เวลา 15.30 น.

ณ ห้องประชุมใหญ่ ชั้น 10 อาคารเฉลิมพระเกียรติฯ

โรงพยาบาลพระมงกุฎเกล้า

วาระที่ 1 เรื่อง นายกสมาคมแจ้งให้ที่ประชุมทราบ

วาระที่ 2 เรื่อง รับรองรายงานการประชุมใหญ่สามัญประจำปี 2559

วาระที่ 3 เรื่อง การรับสมาชิกเข้าใหม่ ลาออกและถึงแก่กรรม ในระหว่างปี 2560

วาระที่ 4 เรื่อง การเลือกตั้งคณะกรรมการสมาคม ประจำปี 2561

วาระที่ 5 เรื่องอื่นๆ

วาระที่ 1 เรื่องนายกสมาคมแจ้งให้ที่ประชุมทราบ

นายกสมาคม

วาระที่ 2 เรื่อง รับรองรายงานการประชุมใหญ่สามัญประจำปี 2559

นายทะเบียน อ่านรายงานการประชุมใหญ่สามัญประจำปี 2559 ให้ที่ประชุมทราบเพื่อรับรอง
รายงานการประชุม ดังนี้



รายงานการประชุมใหญ่สามัญประจำปี 2559
สมาคมฯ ปกีสงเคราะห์
สมาชิกสหกรณ์อมทรัพย์วังพญาไท จำกัด
ครั้งที่ 9
วันที่ 11 พฤศจิกายน 2559 เวลา 16.00 น.
ณ ห้องประชุมใหญ่ชั้น 10 อาคารเฉลิมพระเกียรติฯ
โรงพยาบาลพระมงกุฎเกล้า

ผู้ดำเนินรายการประชุม ดังนี้

- | | |
|------------------------------|------------------|
| 1. พล.ต.วิศาล ศรีโพธิ์ทองนาค | อุปนายกสมาคม |
| 2. พล.ต.พีระพล ปกป้อง | กรรมการ |
| 3. พ.ท.สมยศ แสนสุข | กรรมการ/เหรัญญิก |
| 4. พ.อ.หญิงศศิธร สิทธิสรเดช | นายทะเบียน |

สมาชิกผู้เข้าประชุม จำนวน 597 คน จากจำนวนสมาชิกของสมาคมทั้งหมด 2,183 คน
 ครอบงศ์ประชุม

เริ่มประชุม เวลา 16.00 น.

อุปนายก ซึ่งเป็นประธานในที่ประชุม กล่าวเปิดประชุม และเริ่มประชุมตามระเบียบวาระ ดังต่อไปนี้
วาระที่ 1 เรื่องนายกสมาคมแจ้งให้ที่ประชุมทราบ

อุปนายก เชิญนายทะเบียน

นายทะเบียน ชี้แจงให้สมาชิกทราบถึงวัตถุประสงค์และประโยชน์ที่สมาชิกจะได้รับจากสมาคม
ที่ประชุม รับทราบ

วาระที่ 2 เรื่อง รับรองรายงานการประชุมใหญ่สามัญประจำปี 2558

นายทะเบียน อ่านรายงานการประชุมใหญ่สามัญประจำปี 2558 ให้ที่ประชุมทราบเพื่อรับรอง
 รายงานการประชุม ตามเอกสารหน้าที่ 100 - 102

มติที่ประชุม รับรองรายงานการประชุม

วาระที่ 3 เรื่องการรับสมัครเข้าใหม่ ลาออกและถึงแก่กรรม ในระหว่างปี 2559

อุปนายก มอบหมายให้นายทะเบียนเสนอให้ที่ประชุมรับทราบจำนวนสมาชิกสมาคมฯ ดังนี้

จำนวนสมาชิก ณ วันที่ 30 ก.ย.58	มีจำนวน	2,152 คน
สมาชิกสมัครใหม่		113 คน
สมาชิกลาออก		75 คน
สมาชิกถึงแก่กรรม		7 ราย
รวมยอดสมาชิก ณ วันที่ 30 ก.ย.59		2,183 คน

สมาชิกที่ถึงแก่กรรม รวม 7 ราย รับเงินช่วยเหลือไปแล้ว 6 ราย ได้แก่

- 1.นางจงกล เจริญพานิช สมาชิกสังกัด รพ.ร.ร.6 ถึงแก่กรรมเมื่อวันที่ 21 ธ.ค.58 ได้รับเงินช่วยเหลือจำนวน 108,250 บาท (สมาชิกสมาคม จำนวน 2,165 คน)
 - 2.นายบรรจง แน่นอุดร สมาชิกสังกัด รพ.ร.ร.6 ถึงแก่กรรมเมื่อวันที่ 5 ม.ค.59 ได้รับเงินช่วยเหลือจำนวน 108,600 บาท (สมาชิกสมาคม จำนวน 2,172 คน)
 - 3.นายวิชัย สุดสายเนตร สมาชิกสังกัด รพ.ร.ร.6 ถึงแก่กรรมเมื่อวันที่ 26 ม.ค.59 ได้รับเงินช่วยเหลือจำนวน 108,800 บาท (สมาชิกสมาคม จำนวน 2,176 คน)
 - 4.จ.ส.อ.หญิงพัชฌา เอี่ยมสำอางค์ สมาชิกสังกัด พบ. ถึงแก่กรรมเมื่อวันที่ 13 เม.ย.59 ได้รับเงินช่วยเหลือจำนวน 109,000 บาท (สมาชิกสมาคม จำนวน 2,180 คน)
 - 5.พ.ต.หญิงดารารัตน์ จันทร์แก้ว สมาชิกสังกัด นอกหน่วย ถึงแก่กรรมเมื่อวันที่ 14 เม.ย.59 ได้รับเงินช่วยเหลือจำนวน 109,450 บาท (สมาชิกสมาคม จำนวน 2,189 คน)
 - 6.จ.ส.อ.สุพรรณ บัญสุข สมาชิกสังกัด รพ.ร.ร.6 ถึงแก่กรรมเมื่อวันที่ 28 พ.ค.59 ได้รับเงินช่วยเหลือจำนวน 109,650 บาท (สมาชิกสมาคม จำนวน 2,193 คน)
- รวม 6 ราย เป็นเงินช่วยเหลือรวม 653,750 บาท**

7.นางมนันยา สมานวงศ์ สมาชิกสังกัด พบ. ถึงแก่กรรมเมื่อวันที่ 10 ก.ย.59 อยู่ในระหว่างรอรับเงินช่วยเหลือจำนวน 109,150 บาท (สมาชิกสมาคม จำนวน 2,183 คน)

มติที่ประชุม รับทราบ

นายทะเบียน แจ้งให้ที่ประชุมทราบว่าในการเก็บรวบรวมเงินและจ่ายเงินสงเคราะห์ ไม่มีการหักค่าใช้จ่ายใดๆทั้งสิ้น เก็บรวบรวมได้เท่าไรก็จ่ายให้ผู้รับเงินสงเคราะห์ไปเท่านั้น ยกเว้นสมาชิกผู้ถึงแก่กรรมมีหนี้กับสหกรณ์ฯ จึงจะขอความอนุเคราะห์จากผู้รับเงินสงเคราะห์ ขอให้นำเงินมาหักชำระหนี้ และเนื่องจากเจ้าหน้าที่ที่ปฏิบัติหน้าที่เจ้าหน้าที่สมาคมฯ เป็นเจ้าหน้าที่สหกรณ์ออมทรัพย์วังพญาไท จำกัด ซึ่งคณะกรรมการฯได้ขออนุมัติเหมารวมเป็นค่าใช้จ่ายของสหกรณ์ออมทรัพย์วังพญาไท จำกัด จากประมาณการงบประมาณรายจ่ายประจำปี ของทุกๆปี

มติที่ประชุม รับทราบ

วาระที่ 4 เรื่อง การเลือกตั้งคณะกรรมการสมาคม ประจำปี 2560

นายทะเบียน ตามข้อบังคับสมาคม คณะกรรมการจะต้องจัดให้มีการประชุมใหญ่สามัญประจำปีละ 1 ครั้งภายในเดือนพฤศจิกายนของทุกปี และให้มีการเลือกตั้งคณะกรรมการดำเนินงานชุดใหม่แทนคณะกรรมการเมื่อครบวาระหรือทดแทนตำแหน่งที่ว่าง

ดังนั้นเพื่อให้การดำเนินงานของสมาคมเป็นไปด้วยความเรียบร้อยตามข้อบังคับ จึงขอให้ที่ประชุมพิจารณาเลือกตั้งคณะกรรมการเพื่อทำหน้าที่บริหารงานสมาคม ต่อไป

คณะกรรมการสมาคมผาปนกิจสงเคราะห์ สมาชิกสหกรณ์ออมทรัพย์วังพญาไท จำกัด

ชุดที่ 8 ประจำปี 2559

- | | | |
|--------------------------------|-------------------|----------|
| 1. พล.ต.ชาญณรงค์ นาคสวัสดิ์ | นายกสมาคม | รพ.ร.ร.6 |
| 2. พล.ต.วิศาล ศรีโพธิ์ทองนาค | อุปนายก | รพ.ร.ร.6 |
| 3. พล.ต.พีระพล ปกป้อง | กรรมการ | ศพม. |
| 4. พ.อ.หญิงขวัญใจ ธนกิจจารุ | กรรมการ | รพ.ร.ร.6 |
| 5. พ.อ.พลเสฏฐ์ ลัดดาตาพันธ์ | กรรมการ | พบ. |
| 6. พ.อ.หญิงรุ่งทิวา พิมพ์สักกะ | กรรมการ/เลขานุการ | รพ.ร.ร.6 |

7. พ.อ.หญิงสุชฎทัย วิโรจน์ยุติ	กรรมการ	พบ.
8. พ.อ.หญิงวนิดา สุคนธ์	กรรมการ	พบ.
9. พ.ท.สมยศ แสนสุข	กรรมการ/เหรัญญิก	รพ.รร.6
10. พ.ท.หญิงอรพรรณ นคราวงค์	กรรมการ	วพม.
11. พ.ท.หญิงไพจิตต์ เพิ่มพูล	กรรมการ	รพ.รร.6
12. ร.อ.เสถียร ทองเนื้อ	กรรมการ	รพ.รร.6
13. ร.ท.ไชยยันต์ สิงห์ทอง	กรรมการ	รพ.รร.6
14. จ.ส.อ.หญิงณมนต์ โอสภศรี	กรรมการ	รพ.รร.6
15. พ.อ.หญิงศศิธร สิทธิสรเดช	นายทะเบียน	พบ.

มติที่ประชุม มีมติเลือกตั้งคณะกรรมการสมาคม ดังนี้

คณะกรรมการสมาคม ฅฒาปนกิจสงเคราะห์สมาชิกสหกรณ์ออมทรัพย์วังพญาไทจำกัด ชุดที่ 9 ประจำปี 2560

1. พล.ต.ชาญณรงค์ นาคสวัสดิ์	นายกสมาคม	รพ.รร.6
2. พล.ต.วิศาล ศรีโพธิ์ทองนาค	อุปนายก	รพ.รร.6
3. พล.ต.พีระพล ปกป้อง	กรรมการ	ศพม.
4. พ.อ.หญิงขวัญใจ ธนกิจจารุ	กรรมการ	รพ.รร.6
5. พ.อ.หญิงรุ่งทิวา พิมพ์สักกะ	กรรมการ	รพ.รร.6
6. พ.อ.หญิงจรรุวรรณ ปัทอง	กรรมการ	กท.
7. พ.อ.บริบูรณ์ นาวาเจริญ	กรรมการ	พบ.
8. พ.อ.หญิงวนิดา สุคนธ์	กรรมการ	รพ.รร.6
9. พ.ท.สมยศ แสนสุข	กรรมการ	รพ.รร.6
10. พ.ท.หญิงอรพรรณ นคราวงค์	กรรมการ	วพม.
11. พ.ท.หญิงไพจิตต์ เพิ่มพูล	กรรมการ	รพ.รร.6
12. ร.ท.ไชยยันต์ สิงห์ทอง	กรรมการ	รพ.รร.6
13. ร.อ.เสถียร ทองเนื้อ	กรรมการ	รพ.รร.6
14. จ.ส.อ.หญิงณมนต์ โอสภศรี	กรรมการ	รพ.รร.6
15. พ.อ.หญิงศศิธร สิทธิสรเดช	นายทะเบียน	พบ.

มติที่ประชุม รับทราบ

วาระที่ 5 เรื่องอื่นๆ ไม่มี

ปิดประชุม เวลา 16.15 น.

(ลงชื่อ)

พล.ต.



อุปนายก/ประธานในที่ประชุม

(วิศาล ศรีโพธิ์ทองนาค)

พ.อ.หญิง 

นายทะเบียน/ผู้จัดบันทึกประชุม

(ศศิธร สิทธิสรเดช)

วาระที่ 3 เรื่องการรับสมาชิกเข้าใหม่ ลาออกและถึงแก่กรรม ในระหว่างปี 2560

นายกสมาคม มอบหมายให้นายทะเบียนเสนอให้ที่ประชุมรับทราบจำนวนสมาชิกของสหกรณ์ ดังนี้

จำนวนสมาชิก ณ วันที่ 30 ก.ย.59 มีจำนวน 2,183 คน
 ในระหว่างปี 2560 ได้มีการเปลี่ยนแปลงจำนวนสมาชิก ดังนี้

สมาชิกสมัครใหม่	131 คน
สมาชิกลาออก	85 คน
สมาชิกถึงแก่กรรม	6 ราย
รวมยอดสมาชิก ณ วันที่ 30 ก.ย.60	2,223 คน

สมาชิกที่ถึงแก่กรรม รวม 6 ราย รับเงินช่วยเหลือไปแล้ว 4 ราย ได้แก่

- 1.พ.ท.หญิงขวัญใจ วิพุทธิกุล สมาชิกสังกัด สวพท. ถึงแก่กรรมเมื่อวันที่ 12 ธ.ค.59 ได้รับเงินช่วยเหลือจำนวน 109,650 บาท (สมาชิกสมาคม จำนวน 2,193 คน)
- 2.ร.ต.มนตรี เจริญรากร สมาชิกสังกัด รพ.ร.ร.6 ถึงแก่กรรมเมื่อวันที่ 9 มี.ค.60 ได้รับเงินช่วยเหลือจำนวน 110,550 บาท (สมาชิกสมาคม จำนวน 2,211 คน)
- 3.พ.ต.หญิงทัศนีย์ รุ่งเรือง สมาชิกสังกัด รพ.ร.ร.6 ถึงแก่กรรมเมื่อวันที่ 14 มี.ค.60 ได้รับเงินช่วยเหลือจำนวน 111,000 บาท (สมาชิกสมาคม จำนวน 2,220 คน)
- 4.นายวิโรจน์ สาวีสวัสดิ์ สมาชิกสังกัด พบ. ถึงแก่กรรมเมื่อวันที่ 6 พ.ค.60 ได้รับเงินช่วยเหลือจำนวน 111,500 บาท (สมาชิกสมาคม จำนวน 2,230 คน)

อยู่ในระหว่างการเก็บเงินช่วยเหลือ จากสมาชิกสมาคม อีก 2 ราย คือ

- 5.น.ส.ประชิด ศิริประกอบ สมาชิกสังกัด รพ.ร.ร.6 ถึงแก่กรรมเมื่อวันที่ 6 ก.ย.60 คาดว่าจะได้รับเงินช่วยเหลือเป็นเงินประมาณ 111,500 บาท
 - 6.พ.อ.หญิงรุ่งอรุณ เจริญวัย สมาชิกสังกัด รพ.ร.ร.6 ถึงแก่กรรมเมื่อวันที่ 25 ก.ย.60 คาดว่าจะได้รับเงินช่วยเหลือเป็นเงินประมาณ 111,500 บาท
- รวม 6 ราย เป็นเงินช่วยเหลือรวม 665,700 บาท

มติที่ประชุม

วาระที่ 4 เรื่อง การเลือกตั้งคณะกรรมการสมาคม ประจำปี 2561

ประธาน ตามข้อบังคับสมาคม คณะกรรมการจะต้องจัดให้มีการประชุมใหญ่สามัญประจำปี ปีละ 1 ครั้งภายในเดือนพฤศจิกายนของทุกปี และให้มีการเลือกตั้งคณะกรรมการดำเนินงานชุดใหม่แทนคณะกรรมการเมื่อครบวาระหรือทดแทนตำแหน่งที่ว่าง

ดังนั้นเพื่อให้การดำเนินงานของสมาคมเป็นไปด้วยความเรียบร้อยตามข้อบังคับ จึงขอให้ที่ประชุมพิจารณาเลือกตั้งคณะกรรมการเพื่อทำหน้าที่บริหารงานสมาคม ต่อไป

คณะกรรมการสมาคม อนุมัติ มติเลือกคณะกรรมการสมาคม ประจำปี 2561

ชุดที่ 9 ประจำปี 2560

1. พล.ท.ชาญณรงค์ นาคสวัสดิ์ นายกสมาคม
2. พล.ท.วิศาล ศรีโพธิ์ทองนาค อุปนายก
3. พล.ต.พีระพล ปกป้อง กรรมการ
4. พ.อ.หญิงขวัญใจ ชนกิจจารุ กรรมการ
5. พ.อ.หญิงรุ่งทิวา พิมพ์สักกะ กรรมการ/เลขานุการ

- | | |
|-------------------------------|------------------|
| 6. พ.อ.หญิงจรรุวรรณ ปี่ทอง | กรรมการ |
| 7. พ.อ.บริบูรณ์ นาวาเจริญ | กรรมการ |
| 8. พ.อ.หญิงวนิดา สุคนธ์ | กรรมการ |
| 9. พ.ท.สมยศ แสนสุข | กรรมการ/เหรัญญิก |
| 10. พ.ท.หญิงอรพรรณ นคราวงค์ | กรรมการ |
| 11. พ.ท.หญิงไพจิตรต์ เพิ่มพูล | กรรมการ |
| 12. ร.อ.เสถียร ทองเนื้อ | กรรมการ |
| 13. ร.ท.ไชยยันต์ สิงห์ทอง | กรรมการ |
| 14. จ.ส.อ.หญิงณมนต์ โอสศศรี | กรรมการ |
| 15. พ.อ.หญิงศศิธร สิทธิสรเดช | นายทะเบียน |

มติที่ประชุม มีมติเลือกตั้งคณะกรรมการสมาคม ดังนี้

คณะกรรมการสมาคมอาปนกิจสงเคราะห์สมาชิกสหกรณ์ออมทรัพย์วังพญาไทจำกัด ชุดที่ 10 ประจำปี 2561

- | | |
|---|------------|
| 1. พล.ต.นิมิตร สะโมทาน | นายกสมาคม |
| 2. พ.อ.สุรศักดิ์ ถนัดศีลธรรม | อุปนายก |
| 3. พ.อ.วรสิน เกตานนท์ | กรรมการ |
| 4. พ.อ.หญิงรุ่งทิวา พิมพ์สักกะ | กรรมการ |
| 5. พ.อ.หญิงจรรุวรรณ ปี่ทอง | กรรมการ |
| 6. พ.อ.บริบูรณ์ นาวาเจริญ | กรรมการ |
| 7. พ.อ.หญิงวนิดา สุคนธ์ | กรรมการ |
| 8. พ.ท.สมยศ แสนสุข | กรรมการ |
| 9. ร.ท.ไชยยันต์ สิงห์ทอง | กรรมการ |
| 10. พ.อ.หญิงศศิธร สิทธิสรเดช | นายทะเบียน |
| 11.-15. (กรรมการสหกรณ์ฯชุดที่ 35 จำนวน 5 ท่านที่ได้รับการเลือกตั้ง) | |

มติที่ประชุม

วาระที่ 5 เรื่องอื่นๆ

ปิดประชุม เวลา

สมาคมอาปนกิจสงเคราะห์ สมาชิกสหกรณ์ออมทรัพย์วังพญาไท จำกัด

1. การสมัครเป็นสมาชิกสมาคมฯ ขอรับใบสมัครได้ที่ สำนักงานสมาคมฯ (สำนักงานสหกรณ์ฯ)
2. สมาคมฯ จะส่งหักเงินจากสมาชิกเฉพาะในเดือนที่มีสมาชิกเสียชีวิต คนละ 50 บาท
3. สมาคมฯ จะรวบรวมเงินที่เก็บได้จากสมาชิกทั้งหมด ส่งมอบให้กับผู้รับผลประโยชน์ของสมาชิกที่เสียชีวิตในเดือนถัดไป



บริจาคเงินให้วัดพระบาทน้ำพุ 200,000 บาท



บริจาคเงินให้วัดท่ากระบอก 100,000 บาท



บริจาคเงินช่วยเพื่อนสหกรณ์ที่ประสบอุทกภัย
 กับ ชสอ. 5,000 บาท



แสดงความยินดีกับ พล.ท.สาโรช เขียวขจี
 จก.พบ. เม.ย.60



แสดงความยินดีกับ พล.ท.วิศาล ศรีโพธิ์ทองนาค
 ผู้ทรงคุณวุฒิ ทบ. เม.ย.60



แสดงความยินดีกับ พล.ท.ชาญณรงค์ นาคสวัสดิ์
 ผู้ทรงคุณวุฒิพิเศษ สป. ต.ค.60



มุทิตาจิต พล.ท.วิศาล ศรีโพธิ์ทองนาค
 เกษียณอายุราชการ ต.ค.60

บริจาคเงิน จัดงานวันเด็ก 2560 กองกุมารเวชกรรม รพ.ร.ร.6 จำนวน 50,000 บาท



บริจาคเงิน จัดงานวันเข้าปุกโลก กองออร์โธปิดิกส์ รพ.ร.ร.6 วันที่ 3 มิ.ย.60 จำนวน 30,000 บาท





สำนักงานสหกรณ์

ชั้น ๑ อาคารศูนย์วิจัยฯ รพ.พระมงกุฎเกล้า

โทร. ๐-๒๗๖๓-๙๓๐๐ ต่อ ๙๓๑๐๗ , ๙๓๙๒๗ , ๙๓๙๗๕

โทร/โทรสาร ๐-๒๓๕๔-๗๗๘๘

๓๑๕ ถ.ราชวิถี เขตราชเทวี กทม.๑๐๔๐๐

เวลา เปิด-ปิด สำนักงาน ๐๘.๓๐ - ๑๖.๐๐ น..

<http://sahakorn.pmk.ac.th>