



**รายงานประจำปี ๒๕๖๑**  
**กรมส่งเสริมการแพทย์ กระทรวงสาธารณสุข จำกัด**

การประชุมใหญ่สามัญประจำปี ครั้งที่ ๓๕  
วันที่ ๒ พฤศจิกายน ๒๕๖๑ เวลา ๑๓.๓๐ น.  
ณ ห้องประชุมใหญ่ ชั้น ๑๐  
อาคารเฉลิมพระเกียรติ ๖ รอบพระชนมพรรษา  
โรงพยาบาลพระมงกุฎเกล้า



ประชุมใหญ่สามัญประจำปี 2560 วันที่ 10 พฤศจิกายน 2560  
และเลือกตั้งคณะกรรมการการสหกรณ์ออมทรัพย์บัววิบูลย์ฯ จำนวน 35





พระบรมราชโองการ  
พระบาทสมเด็จพระเจ้าอยู่หัวภูมิพลอดุลยเดช

สหกรณ์ แปลว่า การทำด้วยกัน  
หมายถึง พนักงานกำลังผู้ทำงานเกี่ยวข้องกัน  
และต้องกระทำงานนั้นด้วยความรู้ความสามารถ  
ด้วยความซื่อสัตย์ สุจริต  
ด้วยความเมตตาหวังดี  
เอื้อเฟื้อเผื่อแผ่แก่กันและกันด้วย  
จึงจะเป็นสหกรณ์แท้  
ซึ่งมีแต่ความเจริญก้าวหน้า  
และอำนวยประโยชน์ที่พึงประสงค์แต่ฝ่ายเดียว

พระตำหนักจิตรลดารโหฐาน  
วันที่ ๒๖ มีนาคม พุทธศักราช ๒๕๒๗



## รายละเอียดการลงทะเบียนประชุมใหญ่สามัญประจำปี 2561

### **วันพฤหัสบดีที่ 8 พ.ย.61 ( ล่วงหน้า )**

1. ขอเชิญสมาชิกลงทะเบียน ตั้งแต่เวลา 08.30 – 15.00 น. บริเวณหน้าห้องประชุมใหญ่ชั้น 10 อาคารเฉลิมพระเกียรติ รพ.ร.ร.6 ( รับบัตรชิงรางวัล / ของที่ระลึก ( เงิน 700 บาท) โอนเข้าบัญชีที่รับเงินเดือน วันที่ 8 พ.ย.61 )

2. ขอเชิญสมาชิกเลือกตั้งคณะกรรมการดำเนินการชุดที่ 36 ตั้งแต่เวลา 08.30 – 15.00 น.

ณ หน่วยเลือกตั้ง ห้องพญาไท ชั้น 10 อาคารเฉลิมพระเกียรติ รพ.ร.ร.6 สมาชิกที่ใช้สิทธิเลือกตั้งแล้ว รับข่าวสาร 1 ก.ก. บริเวณทางออกหน่วยเลือกตั้ง

### **วันศุกร์ที่ 9 พ.ย.61**

1. ขอเชิญสมาชิกลงทะเบียน ตั้งแต่เวลา 08.30 – 14.00 น. บริเวณหน้าห้องประชุมใหญ่ชั้น 10 อาคารเฉลิมพระเกียรติ รพ.ร.ร.6 ( รับบัตรชิงรางวัล / ของที่ระลึก ( เงิน 700 บาท ) โอนเข้าบัญชีที่รับเงินเดือน วันที่ 8 พ.ย.61 )

( สมาชิกที่มาลงทะเบียนล่วงหน้าแล้ว เมื่อวันที่ 8 พ.ย.61 ไม่ต้องลงทะเบียนอีก )

2. ขอเชิญสมาชิกเลือกตั้งคณะกรรมการดำเนินการชุดที่ 36 ตั้งแต่เวลา 08.30 – 14.00 น.

ณ หน่วยเลือกตั้ง ห้องพญาไท ชั้น 10 อาคารเฉลิมพระเกียรติ รพ.ร.ร.6 สมาชิกที่ใช้สิทธิเลือกตั้งแล้ว รับข่าวสาร 1 ก.ก. บริเวณทางออกหน่วยเลือกตั้ง

3. ขอเชิญสมาชิกเข้าประชุมใหญ่สามัญประจำปี 2561 ณ ห้องประชุมใหญ่ชั้น 10 รพ.ร.ร.6 ตามวาระการประชุม เวลา 13.30 น.

4. ของรางวัลแจกดสมาชิก หากสมาชิกไม่อยู่ในห้องประชุม ให้มารับเงินรางวัลที่ 2,3,4,5,6

ณ สำนักงานสหกรณ์ได้ตั้งแต่วันที่ 12-16 พ.ย.61 เวลา 9.00 - 15.00 น. ( หากไม่มารับตามเวลาที่กำหนด ถือว่าสละสิทธิ )

5. กำหนดจ่ายเงินปันผลและเงินเฉลี่ยคืน ในวันที่ 12 พ.ย.61 (ปันผล 6.7 % เฉลี่ยคืน 21.5 %)

สหกรณ์ฯจะโอนเงินปันผลและเงินเฉลี่ยคืน เข้าบัญชีเงินฝากธนาคารทหารไทย ของสมาชิก และสมาชิก ขอตรวจสอบจำนวนเงินปันผล และเงินเฉลี่ยคืนที่ได้รับ ณ สำนักงานสหกรณ์ฯ หากเงินไม่เข้าบัญชี กรุณาติดต่อที่สำนักงานสหกรณ์ฯ

6. ปีนี้คณะกรรมการฯ มีมติให้ งดนำเงินปันผลซื้อหุ้นสหกรณ์ฯ

### **หมายเหตุ**

ของที่ระลึก (เงิน 700 บาท) โอนเข้าบัญชีเงินฝาก ธ.ทหารไทย บัญชีเดียวกับบัญชีที่รับเงินปันผล หรือที่รับเงินเดือนให้สมาชิกทุกท่าน วันที่ 8 พ.ย.61

การลงทะเบียน กรุณานำบัตรประจำตัว หรือบัตรสมาชิก แสดงให้เจ้าหน้าที่ทราบด้วย

**\*\*\* พนักงานราชการ** ลงทะเบียนผู้สังเกตการณ์ ได้ตามวันและเวลาเดียวกันกับสมาชิกปกติ

- ได้รับของที่ระลึก (เงิน 700 บาท) และของรางวัล เฉพาะเลขท้ายบัตร 2 ตัว และ 1 ตัว
- ได้รับเงินปันผลและเงินเฉลี่ยคืน ในอัตราเท่ากับสมาชิกปกติ ในวันเดียวกับสมาชิกปกติ

**พนักงานราชการ ไม่มีสิทธิเลือกตั้งคณะกรรมการดำเนินการ ตามข้อบังคับสหกรณ์ฯ**

# สาร

## จาก ประธานกรรมการ

## สหกรณ์ออมทรัพย์วังพญาไท จำกัด



สมาชิกสหกรณ์ออมทรัพย์วังพญาไท จำกัด ที่รักทุกท่าน ตามที่ผมได้เข้ามาร่วมบริหารงานสหกรณ์ฯ นับตั้งแต่เดือนพฤศจิกายน ๒๕๖๐ จนถึงปัจจุบัน ผมตระหนักดีว่าสหกรณ์ฯเป็นสถาบันการเงินแห่งหนึ่งที่มีความสำคัญ ในการส่งเสริมให้สมาชิกสร้างความมั่นคงทางการเงิน และเป็นที่แก้ปัญหาทางการเงิน ซึ่งมีผลต่อการพัฒนาคุณภาพชีวิต ทั้งนี้สหกรณ์ฯบริหารงานภายใต้ข้อบังคับและระเบียบที่คณะกรรมการได้กำหนดไว้ รวมทั้งคำนึงถึงประโยชน์ที่จะเกิดแก่สมาชิกเป็นสำคัญ ทำให้สหกรณ์ฯมีความเจริญก้าวหน้ามั่นคงและยั่งยืนมาอย่างต่อเนื่อง จนถึงปัจจุบันมีสินทรัพย์รวมกว่า ๓,๓๘๒ ล้านบาท ประกอบด้วยสมาชิกที่เป็นข้าราชการ ลูกจ้างประจำ พนักงานราชการ สังกัด โรงพยาบาลพระมงกุฎเกล้า วิทยาลัยแพทยศาสตร์พระมงกุฎเกล้า วิทยาลัยพยาบาลกองทัพบก ศูนย์อำนวยการแพทย์พระมงกุฎเกล้า สถาบันพยาธิวิทยา สถาบันวิจัยวิทยาศาสตร์การแพทย์ทหาร บก.กรมแพทย์ทหารบก โรงเรียนเสนาณรงค์ และเจ้าหน้าที่สหกรณ์ฯ รวม ๓,๕๔๙ คน

ในปี ๒๕๖๑ มีสมาชิกกู้เงินสามัญและฉุกเฉินมากกว่าปีที่ผ่านมา และมีสมาชิกฝากเงินออมทรัพย์พิเศษเพิ่มขึ้น ส่งผลให้สหกรณ์ฯมีรายได้ รายจ่าย และกำไรสุทธิเพิ่มขึ้น ซึ่งในปีนี้สหกรณ์ฯ มีกำไรสุทธิ ๘๖.๕๑ ล้านบาท เพิ่มขึ้นจากปีที่แล้ว ๕.๖๑ ล้านบาท จัดสรรเป็นเงินปันผลร้อยละ ๖.๗๐ และเงินเฉลี่ยคืนร้อยละ ๒๑.๕๐ ซึ่งเมื่อนำเงินเฉลี่ยคืนมาหักจากดอกเบี้ยเงินกู้ สมาชิกจะจ่ายดอกเบี้ยเงินกู้เพียงร้อยละ ๔.๗๑ จากดอกเบี้ยปกติร้อยละ ๖.๐๐ ทั้งนี้เป็นผลมาจากการบริหารงานของคณะกรรมการ และการจัดการของฝ่ายจัดการอย่างมีประสิทธิภาพ และที่สำคัญอย่างยิ่งคือความเชื่อถือและความไว้วางใจของสมาชิกที่มีต่อสหกรณ์ฯ ซึ่งได้ร่วมใจกันสนับสนุนให้กิจการของสหกรณ์ฯ เจริญก้าวหน้า และประสบผลสำเร็จ

ผมขอขอบคุณสมาชิกทุกท่าน คณะกรรมการ ฝ่ายจัดการ และผู้ที่ช่วยเหลืองานสหกรณ์เป็นอย่างดี ไว้ ณ โอกาสนี้ และขอให้ทุกท่านช่วยกันดูแลรักษาสหกรณ์ฯ ให้มีความเจริญก้าวหน้าด้วยความมั่นคงยั่งยืน เพื่อประโยชน์ เพื่อความสุขของสมาชิกตลอดไป

ท้ายนี้ผมขออาราธนาคุณพระศรีรัตนตรัย และสิ่งศักดิ์สิทธิ์ทั้งหลาย ที่เป็นที่เคารพนับถือของสมาชิกทุกท่าน ได้โปรดดลบันดาลให้ท่านและครอบครัว ประสบแต่ความสุข ความเจริญ สุขภาพแข็งแรง สมบูรณ์ คิดสิ่งใดที่ขอประกอบด้วยคุณธรรม ก็ขอให้ประสบผลสำเร็จสมดังความปรารถนาโดยทั่วกัน

พล.ต.

( นิมิตร ละไมทาน )

ประธานกรรมการ

สหกรณ์ออมทรัพย์วังพญาไท จำกัด

สหกรณ์ออมทรัพย์วังพญาไท จำกัด

ทุนเรือนหุ้น (บาท) เปรียบเทียบจำนวนทุนเรือนหุ้น ปี พ.ศ.2536 - พ.ศ.2561

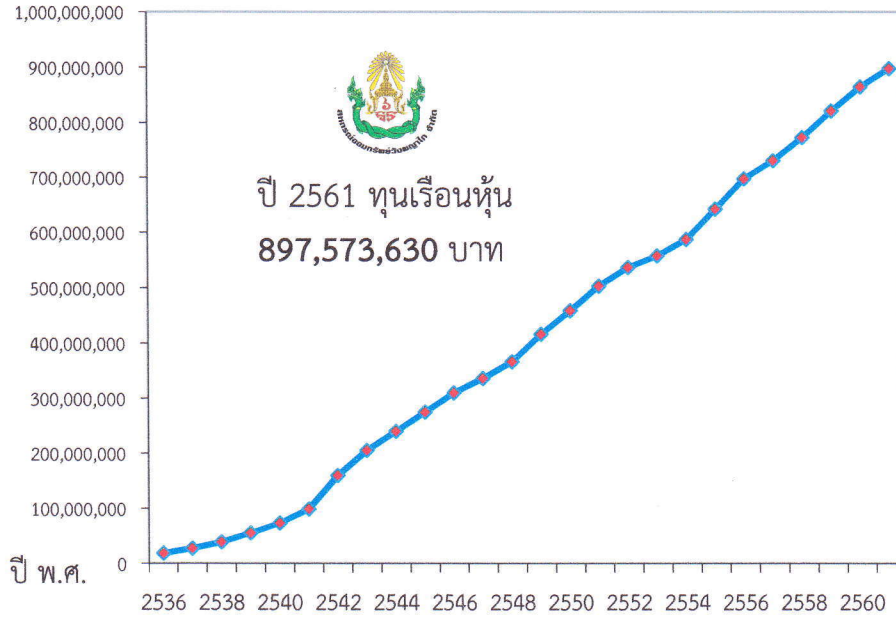

สหกรณ์ออมทรัพย์วังพญาไท จำกัด

จำนวนเงินฝาก (บาท) เปรียบเทียบเงินฝากออมทรัพย์ ปี พ.ศ.2536 - พ.ศ.2561

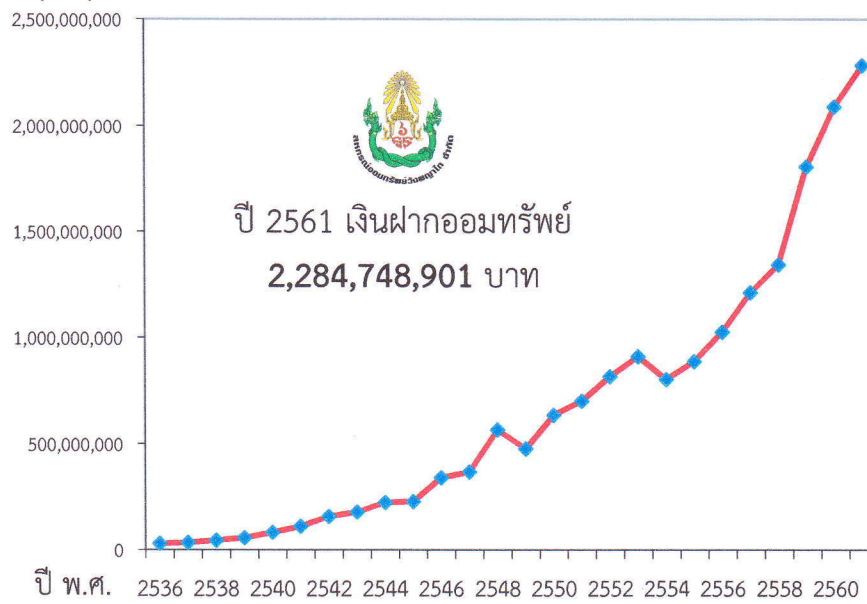

สหกรณ์ออมทรัพย์วังพญาไท จำกัด  
เปรียบเทียบเงินให้สมาชิก ปี พ.ศ.2536 - พ.ศ.2561

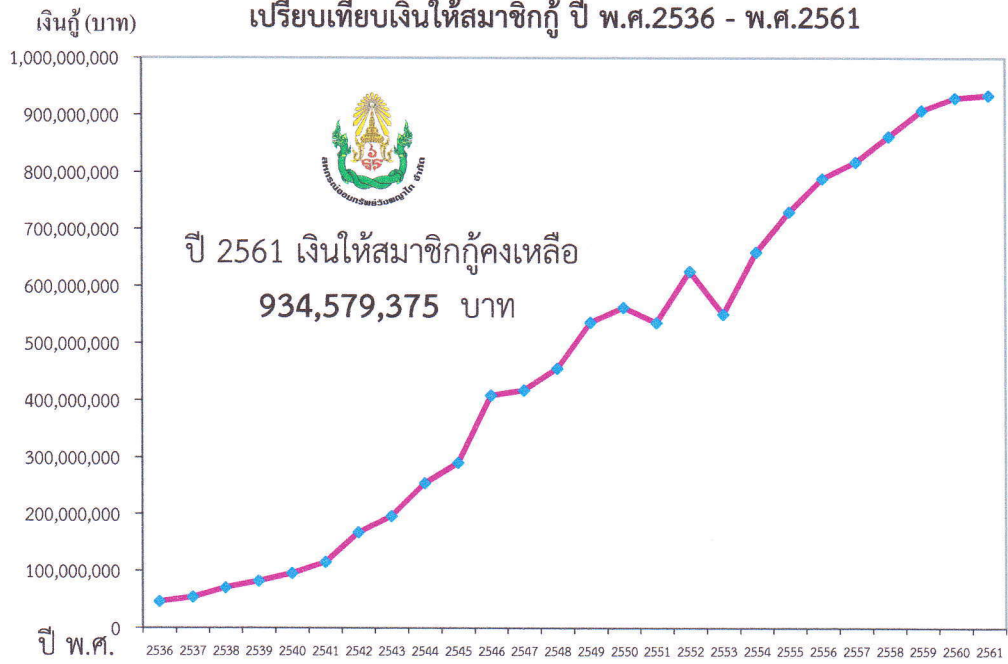

สหกรณ์ออมทรัพย์วังพญาไท จำกัด  
เปรียบเทียบสินทรัพย์รวม ปี พ.ศ.2536 - พ.ศ.2561







สหกรณ์ออมทรัพย์วังพญาไท จำกัด  
เปรียบเทียบรายได้ ปีพ.ศ.2557 - พ.ศ.2561

- ☐ ดอกเบี้ยรับเงินให้กู้ยืม
- ▨ ผลตอบแทนจากการลงทุน
- รายได้อื่นๆ

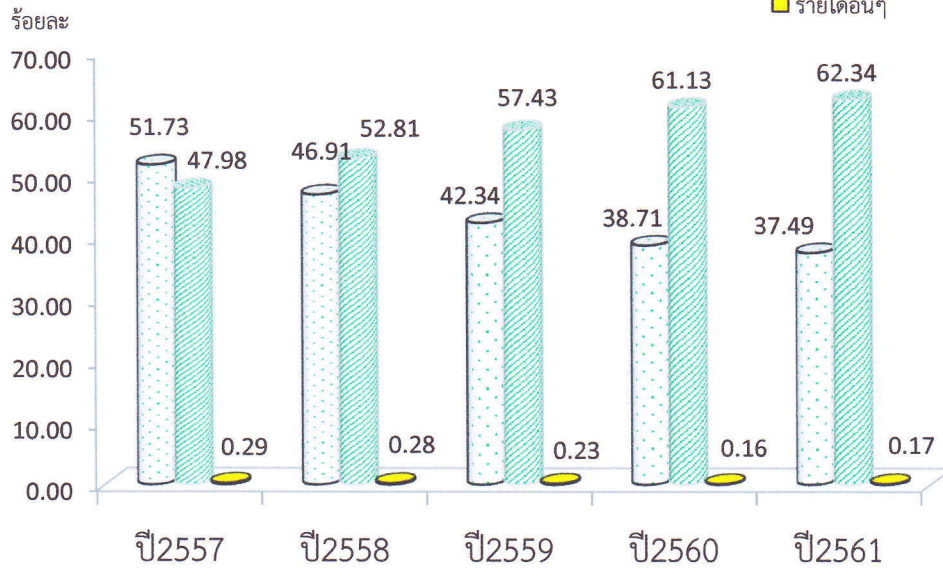

สหกรณ์ออมทรัพย์วังพญาไท จำกัด  
เปรียบเทียบรายได้ ค่าใช้จ่าย กำไรสุทธิ ปี พ.ศ.2557 - พ.ศ.2561

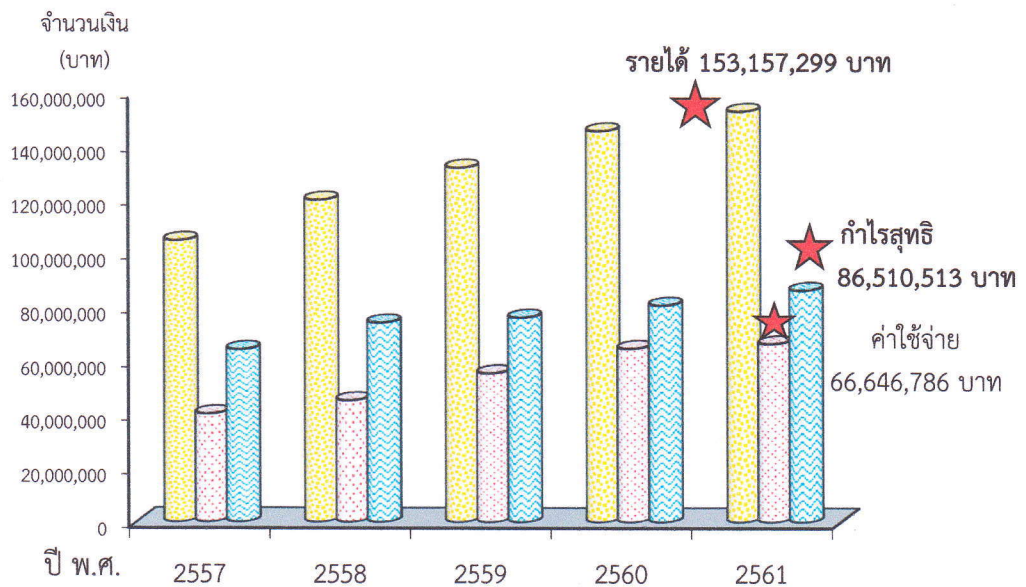



ระเบียบวาระการประชุมใหญ่สามัญประจำปี 2561  
สหกรณ์ออมทรัพย์วังพญาไท จำกัด  
ครั้งที่ 35

วันที่ 9 พฤศจิกายน 2561 เวลา 13.30 น.  
ณ ห้องประชุม ชั้น 10 อาคารเฉลิมพระเกียรติฯ  
โรงพยาบาลพระมงกุฎเกล้า

\*\*\*\*\*

เวลา 08.30 – 14.00 น. สมาชิกลงทะเบียน และเลือกตั้งคณะกรรมการชุดที่ 36

เวลา 13.30 น. ประธานกล่าวเปิดประชุม

เวลา 13.35 น. เริ่มวาระการประชุม

วาระที่ 1 เรื่องที่ประธานแจ้งให้ที่ประชุมทราบ

เรื่อง รับรองรายงานการประชุมใหญ่สามัญ ประจำปี 2560

วาระที่ 2 เรื่อง รายงานผลการดำเนินงานของสหกรณ์ ประจำปี 2561

วาระที่ 3 เรื่อง รายงานของผู้ตรวจสอบกิจการ

วาระที่ 4 เรื่อง พิจารณานุมัติงบประมาณของสหกรณ์ ประจำปี 2561

วาระที่ 5 เรื่อง พิจารณานุมัติการจัดสรรกำไรสุทธิ ประจำปี 2561

วาระที่ 6 เรื่อง กำหนดวงเงินที่สหกรณ์อาจกู้ยืมหรือค้ำประกัน ประจำปี 2562

วาระที่ 7 เรื่อง พิจารณานุมัติแผนงาน

และ ประมวลการ รายรับ รายจ่าย ประจำปี 2562

วาระที่ 8 เรื่อง พิจารณาคัดเลือกผู้สอบบัญชีประจำปี 2562

และกำหนดค่าธรรมเนียมการสอบบัญชี

วาระที่ 9 เรื่อง เลือกตั้งผู้ตรวจสอบกิจการและกำหนดค่าใช้จ่าย ประจำปี 2562

วาระที่ 10 เรื่อง พิจารณานุมัติการนำเงินไปฝากหรือลงทุนในหลักทรัพย์

ตามที่คณะกรรมการพัฒนาการสหกรณ์แห่งชาติกำหนด

วาระที่ 11 เรื่อง การแก้ไขข้อบังคับสหกรณ์ฯ ข้อ 53 คณะกรรมการดำเนินการ

วาระที่ 12 เรื่อง การเลือกตั้งคณะกรรมการดำเนินการชุดที่ 36

วาระที่ 13 เรื่อง ของรางวัลแจกสมาชิก

## สารบัญ

	หน้า
วาระที่ 1 เรื่อง รับรองรายงานการประชุมใหญ่สามัญประจำปี 2560 .....	1
วาระที่ 2 เรื่อง รายงานผลการดำเนินงานของสหกรณ์ประจำปี 2561 .....	48
วาระที่ 3 เรื่อง รายงานของผู้ตรวจสอบกิจการ	54
วาระที่ 4 เรื่อง พิจารณานุมัติงบการเงินของสหกรณ์ประจำปี 2561 .....	57
วาระที่ 5 เรื่อง การจัดสรรกำไรสุทธิประจำปี 2561 .....	75
วาระที่ 6 เรื่อง กำหนดวงเงินที่สหกรณ์อาจกู้ยืมฯประจำปี 2561 .....	76
วาระที่ 7 เรื่อง พิจารณานุมัติแผนงาน และประมาณรายรับ-รายจ่าย ประจำปี 2562	76
วาระที่ 8 เรื่อง พิจารณาคัดเลือกผู้สอบบัญชีประจำปี 2562.....	79
วาระที่ 9 เรื่อง เลือกตั้งผู้ตรวจสอบกิจการฯ ประจำปี 2562.....	80
วาระที่ 10 เรื่อง พิจารณานุมัติการนำเงินไปฝากหรือลงทุนในหลักทรัพย์.....	80
ตามที่คณะกรรมการพัฒนาการสหกรณ์แห่งชาติกำหนด	
วาระที่ 11 เรื่อง การแก้ไขข้อบังคับสหกรณ์ฯ ข้อ 53 กรรมการดำเนินการ	82
วาระที่ 12 เรื่อง การเลือกตั้งคณะกรรมการดำเนินการชุดที่ 36.....	86
วาระที่ 13 เรื่อง ของรางวัลแจ็กสมาชิก .....	89
วิธีคิดเงินปันผลและเงินเฉลี่ยคืน ปี 2561 .....	90
ระเบียบการสหกรณ์ .....	92
สถิติเปรียบเทียบผลการดำเนินงานสหกรณ์ออมทรัพย์วังพญาไท จำกัด	102

\*\*\*\*\*

การประชุมใหญ่สามัญประจำปี 2561 .....	104
--------------------------------------	-----

สมาคมพัฒนากิจสงเคราะห์สมาชิกสหกรณ์ออมทรัพย์วังพญาไท จำกัด

รูปปกหน้า และ รูปปกหลัง

“ ภายในห้องที่ประทับรัชกาลที่ 6 พระที่นั่งพิมานจักรี พระราชวังพญาไท ”



**วาระที่ 1** เรื่อง รับรองรายงานการประชุมใหญ่สามัญประจำปี 2560



**รายงานการประชุมใหญ่สามัญประจำปี 2560**  
**สหกรณ์ออมทรัพย์วังพญาไท จำกัด**  
**ครั้งที่ 34**  
**วันที่ 10 พฤศจิกายน 2560 เวลา 13.30 น.**  
**ณ ห้องประชุม ชั้น 10 อาคารเฉลิมพระเกียรติฯ**  
**โรงพยาบาลพระมงกุฎเกล้า**

\*\*\*\*\*

เวลา 08.30 – 14.00 น. สมาชิกลงทะเบียน และเลือกตั้งคณะกรรมการชุดที่ 35

เวลา 13.30 น. เลขานุการ กล่าวรายงานต่อประธานในที่

เวลา 13.35 น. ประธานกล่าวเปิดประชุม และเชิญคณะกรรมการ

ผู้ดำเนินรายการประชุม ขึ้นประจำที่บนเวที เพื่อดำเนินการประชุมต่อไป

ผู้ดำเนินรายการประชุม บนเวที ดังนี้

- |                               |   |
|-------------------------------|---|
| 1.พล.ต.ชาญณรงค์ นาคสวัสดิ์    | ประธานกรรมการ ชุดที่ 34   |
| 2.พล.ต.วิศาล ศรีโพธิ์ทองนาค   | รองประธานกรรมการ (1)  |
| 3.พ.อ.หญิงรุ่งทิวา พิมพ์สักกะ | กรรมการ/เลขานุการ   |
| 4.พ.ท.สมยศ แสนสุข             | กรรมการ/เหรัญญิก  |
| 5.พ.อ.หญิงศศิธร สิทธิสรเดช    | ผู้จัดการ   |
| 6.นายวิทัศน์ วัฒนศักดิ์       | ผู้สอบบัญชี ภาคเอกชน  |
| 7.นายสินชัย พสภักดี           | เจ้าพนักงานส่งเสริมสหกรณ์ชำนาญการ<br>สง.ส่งเสริมสหกรณ์ กทม.พท.1 |

ผู้เข้าร่วมประชุม

- |                            |  |
|----------------------------|--|
| 1.พล.ต.นิมิตร สะโมทาน      | ผอ.รพ.ร.ร.6 / ประธานกรรมการ ชุดที่ 35          |
| 2.พ.อ.วรสิน เกตานนท์       | รองผอ.รพ.ร.ร.6 / รองประธานกรรมการ ชุดที่ 35    |
| 3.คุณวิวัฒน์พร ลักษณะโกคิน | ผอ.ส่งเสริมสหกรณ์ 2 สหกรณ์จังหวัดกทม.พื้นที่ 1 |
- รวมทั้งคณะกรรมการสหกรณ์ฯชุดที่ 34 และสมาชิกมาลงทะเบียนเข้าประชุม 2,643 คน  
จาก 3,511 คน คิดเป็น 75.28 %

ผู้สังเกตการณ์ ที่เป็นสมาชิกสมทบ (พนักงานราชการ) 146 คน จาก 160 คน คิดเป็น 91.25 %

พิธีกร พ.อ.บริบูรณ์ นาวาเจริญ และ พ.ท.หญิงไพจิตรต์ เพิ่มพูล

เวลา 13.40 น. เริ่มวาระการประชุม

**วาระที่ 1** เรื่องรับรองรายงานการประชุมใหญ่สามัญประจำปี 2559

**ประธานฯ** มอบหมายให้เลขานุการ ดำเนินการสรุปสาระสำคัญในรายงานผลการดำเนินงานของสหกรณ์  
ประจำปี 2559 เมื่อวันที่ 11 พ.ย.2559 เพื่อให้ที่ประชุมรับรอง หน้าที่ 1 – 48

**มติที่ประชุม** มีมติรับรองรายงานการประชุม

**วาระที่ 2** เรื่องรายงานผลการดำเนินงานของสหกรณ์ ประจำปี 2560

**ประธานฯ** มอบหมายให้เลขานุการ ชี้แจงให้สมาชิกทราบ ดังนี้

เรียน ท่านสมาชิกสหกรณ์ออมทรัพย์วังพญาไท จำกัด ทุกท่าน

สหกรณ์ออมทรัพย์วังพญาไท จำกัด ได้จดทะเบียนเป็นสหกรณ์เมื่อวันที่ 27 ธันวาคม 2526 และเริ่มดำเนินการมาจนถึงปัจจุบัน เป็นเวลา 34 ปี กิจการได้เจริญก้าวหน้า มั่นคง เป็นที่เชื่อถือของสมาชิก โดยทั่วไป มีผลการดำเนินงาน ดังนี้

**1.ผลการดำเนินงานโดยทั่วไป ปี 2559 เปรียบเทียบกับปี 2560**

รายการ	30 ก.ย.2559	30 ก.ย.2560	เพิ่มขึ้น(ลดลง)
จำนวนสมาชิก (คน)	3,451	3,511	60 คน
สินทรัพย์รวม (บาท)	2,799,770,287.98	3,138,923,871.68	339.15 ล้านบาท
ทุนเรือนหุ้น (บาท)	821,047,480.00	864,463,630.00	43.41 ล้านบาท
เงินรับฝากออมทรัพย์ (บาท)	41,532,634.64	46,093,462.55	4.56 ล้านบาท
เงินรับฝากออมทรัพย์พิเศษ	1,765,830,355.03	2,043,720,386.76	277.89 ล้านบาท
เงินให้กู้แก่สมาชิก (บาท)	907,920,271.33	930,116,223.73	22.04 ล้านบาท
รายได้ (บาท)	131,922,810.44	145,730,860.39	13.80 ล้านบาท
ค่าใช้จ่าย (บาท)	55,617,264.69	64,832,516.25	9.21 ล้านบาท
กำไรสุทธิประจำปี (บาท)	76,305,545.75	80,898,344.14	4.59 ล้านบาท

**2.เงินให้กู้แก่สมาชิก (ต.ค.59 - ก.ย.60)**

เงินกู้ฉุกเฉิน 1,861 คน 1,864 สัญญา จำนวนเงิน 130,065,400 บาท

เงินกู้สามัญ 784 คน 788 สัญญา จำนวนเงิน 449,321,000 บาท

รวม 2,645 คน 2,652 สัญญา จำนวนเงิน 579,386,400 บาท

สมาชิกที่เป็นหนี้เงินกู้สหกรณ์ จำนวน 2,217 ราย คิดเป็น 63.14% จากสมาชิก 3,511 คน

สมาชิกที่ไม่มีหนี้กับสหกรณ์ จำนวน 1,294 ราย คิดเป็น 36.86%

**3. อัตราดอกเบี้ยของสหกรณ์**

3.1 อัตราดอกเบี้ยเงินกู้ 1 ม.ค.59 ถึงปัจจุบัน 6.00 %

3.2 อัตราดอกเบี้ยเงินฝากออมทรัพย์ 2 มี.ค.52 ถึงปัจจุบัน 1.25 %

3.3 อัตราดอกเบี้ยเงินฝากออมทรัพย์พิเศษ 1ต.ค.59 – 30เม.ย.60 3% , 1พ.ค.60 ถึงปัจจุบัน 2.60 %

**4. เงินฝากชุมชนสหกรณ์ออมทรัพย์แห่งประเทศไทย จำกัด [www.fsct.com](http://www.fsct.com)**

( อันดับความน่าเชื่อถือองค์กร “A-/Stable ประเมินโดยบริษัท ทริสเรทติ้ง จำกัด )

เงินฝากชุมชนสหกรณ์ออมทรัพย์แห่งประเทศไทย จำกัด ระยะเวลา 12 - 60 เดือน อัตราดอกเบี้ยร้อยละ 3.10 – 5.30 ต่อปี ณ 30 ก.ย.60 สหกรณ์มีเงินฝาก จำนวน 103 ฉบับ รวม 2,015,000,000 บาท

**5. เงินฝากธนาคารกรุงเทพ จำกัด**

เงินฝากธนาคารกรุงเทพจำกัด สาขารพ.ร.ร.6 ฝากระยะเวลา 24 เดือน อัตราดอกเบี้ยร้อยละ 1.50 ต่อปี ณ 30 ก.ย.60 เป็นเงิน 1,000,000 บาท



## 6. เงินฝากออมทรัพย์พิเศษ ชุมนุมสหกรณ์ทหาร จำกัด

เงินฝากชุมนุมสหกรณ์ทหารจำกัด ระยะเวลา 60 เดือน อัตราดอกเบี้ยร้อยละ 4.50 ต่อปี

ณ 30 ก.ย.60 จำนวน 2 รายการ รวม 40,000,000 บาท

พ.อ.สมบัติฯ สอบถามว่าทำไมดอกเบี้ย ลดลง จากร้อยละ 5.10 เหลือ ร้อยละ 4.50 ต่อปี

ผู้จัดการ ชี้แจงว่า ได้รับหนังสือจาก ชนสท.ขอปรับลดดอกเบี้ย ตามที่กรมส่งเสริมประกาศ โดยขอลดตั้งแต่วันที่ 1 ต.ค.60 จากเดิม ร้อยละ 5.10 เหลือ ร้อยละ 4.50 ต่อปี

คุณสินชัย ชี้แจงว่า ตามประกาศนายทะเบียนสหกรณ์ ไม่ให้ดอกเบี้ยเงินฝากเกินร้อยละ 4.50 โดยทางสำนักงานส่งเสริมสหกรณ์มีหนังสือถึงสหกรณ์ฯ เรื่อง ชักซ้อมแนวทางปฏิบัติตามเกณฑ์กำกับดูแลกิจการสหกรณ์ออมทรัพย์ฯ เมื่อวันที่ 24 ต.ค.60 ให้ผู้จัดการประสานกับผู้จัดการ ชนสท. หลังประชุมใหญ่ อาจมีความเข้าใจผิด

ผู้จัดการ รับทราบ จะได้ประสานกับ ผู้จัดการชนสท. ต่อไป

เลขานุการ ชี้แจงเรื่องต่อไป

## 7. หุ้นชุมนุมสหกรณ์ออมทรัพย์แห่งประเทศไทย จำกัด

ณ 30 ก.ย.60 หุ้นชุมนุมสหกรณ์ออมทรัพย์แห่งประเทศไทย จำกัด จำนวน 100,000,000 บาท

## 8. หุ้นชุมนุมสหกรณ์ทหารจำกัด

ณ 30 ก.ย.60 หุ้นชุมนุมสหกรณ์ทหาร จำกัด จำนวน 5,000,000 บาท

## 9. หุ้นบริษัทสหประกันชีวิต จำกัด

ณ 30 ก.ย.60 หุ้นบริษัทสหประกันชีวิต จำกัด จำนวน 12,000 บาท

## 10. ทูนาธารณประโยชน์

คณะกรรมการได้อนุมัติทูนาธารณประโยชน์ เพื่อบริจาคสมทบทุน มูลนิธิ และร่วมทำบุญ ดังนี้

1. บริจาคเงินวัดพระบาทน้ำพุ	200,000 บาท
2. บริจาคเงินวัดถ้ำกระบอก	100,000 บาท
3. บริจาคเงินมูลนิธิกุมาร รพ.พระมงกุฎเกล้า (จัดงานวันเด็ก)	50,000 บาท
4. บริจาคเงินมูลนิธิสุตินิกวีเวชกรรม	140,000 บาท
5. บริจาคเป็นทุนบุตรกำลังพลที่มีความต้องการพิเศษ จำนวน 8 ทุน	40,000 บาท
6. บริจาคเพื่อสนับสนุนจัดงานวันเด็กให้บุตรที่มีความต้องการพิเศษ	30,000 บาท
7. บริจาคเงินสนับสนุนการจัดงานวันเข้าป่าโลก กอธ.รพ.ร.ร.6	30,000 บาท
8. บริจาคเงินเพื่อสนับสนุนจัดงานวันเด็กบ้านพักข้าราชการ รพ.ร.ร.6	5,000 บาท
9. บริจาคเงินช่วยเหลือเพื่อนสหกรณ์ที่ประสบอุทกภัยภาคใต้กับชสอ.	5,000 บาท
10. กฐินพระราชทานกองทัพบก วัดหงส์รัตนารามวรวิหาร	2,000 บาท
11. กฐินพระราชทาน ร่วมกับกรมส่งเสริมสหกรณ์ กรมตรวจบัญชีสหกรณ์ 10,000 บาท ชุมนุมสหกรณ์ออมทรัพย์แห่งประเทศไทย จำกัด ฯลฯ	
13. บริจาคซื้อสลากกาชาด สมาคมแม่บ้านทหารบก	500 บาท
14. การสัมมนาและการศึกษาอบรมทางสหกรณ์และสาธารณกุศลอื่นๆ	10,700 บาท
รวมเป็นเงินทั้งหมด	623,200 บาท

## 11. ทุนสะสมเพื่อสวัสดิการสมาชิก

11.1 หมวดที่ 1 จ่ายเป็นเงินช่วยเหลือสมาชิกที่ถึงแก่กรรม จำนวน 7 ราย เป็นเงิน 590,000 บาท

11.2 หมวดที่ 3 ทุนส่งเสริมการศึกษาของบุตรสมาชิก

คณะกรรมการ ได้พิจารณาให้ทุนการศึกษาแก่บุตรสมาชิกประจำปี 2560 จำนวน 417 ทุน เป็นเงิน 1,282,500 บาท เมื่อวันที่ 14 ก.ค.60 ดังนี้

1. ระดับ อุดมศึกษา,ปวส. 77 ทุน ทุนละ 4,000 บาท เป็นเงิน 308,000 บาท
2. ระดับ มัธยมศึกษาปลายและอาชีวศึกษา 82 ทุน ทุนละ 3,500 บาท เป็นเงิน 287,000 บาท
3. ระดับ มัธยมศึกษาตอนต้น 85 ทุน ทุนละ 3,000 บาท เป็นเงิน 255,000 บาท
4. ระดับ ประถมศึกษา 173 ทุน ทุนละ 2,500 บาท เป็นเงิน 432,500 บาท

11.3 หมวดที่ 4 จ่ายเป็นทุนช่วยเหลือบุตรสมาชิกที่มีความต้องการพิเศษ จำนวน 27 ทุน ทุนละ 5,000 บาท เป็นเงิน 135,000 บาท

11.4 หมวดที่ 5 จ่ายเป็นเงินขวัญถุงสมาชิกที่มีอายุครบ 60 ปี จำนวน 79 ท่าน เป็นเงิน 828,000.00 บาท ตามรายชื่อดังนี้

ในปี 2560 มีสมาชิกที่อายุครบ 60 ปี และได้รับเงินขวัญถุง ตามระเบียบว่าด้วยทุนสะสมเพื่อสวัสดิการสมาชิก พ.ศ.2560 ดังนี้

ลำดับที่	ชื่อ - สกุล	อายุการเป็นสมาชิก ณ ก.ย.60	ได้รับเงินขวัญถุง (บาท)
1	ร.ท.ประสงค์ สุขคติ	33 ปี 8 เดือน	13,000.00
2	นายสมพงษ์ เกตุสอาด	33 ปี 8 เดือน	13,000.00
3	นางปัทมา ตันตราจลิน	33 ปี 8 เดือน	13,000.00
4	ร.ท.วีระเดช เผือกประดับ	33 ปี	13,000.00
5	นายอุดม บุราณ	32 ปี 8 เดือน	13,000.00
6	นายสมนึก ทรัพย์บริบูรณ์	31 ปี 3 เดือน	13,000.00
7	ร.ต.ไชยวัฒน์ พุทธรวงษ์	31 ปี	13,000.00
8	ร.ท.สุพจน์ สิทธิเขตต์การ	30 ปี 9 เดือน	13,000.00
9	พ.อ.พลเสกฐ์ ลัดดาตาพันธ์	30 ปี 7 เดือน	13,000.00
10	นางพรพิมล ลุ่มสมบูรณ์	30 ปี 7 เดือน	13,000.00
11	นายอำพร พุดจาด	30 ปี 5 เดือน	13,000.00
12	น.ส.สมพิศ คักกัณหา	30 ปี 3 เดือน	13,000.00
13	พ.อ.หญิงสมถวิล นุกิจ	30 ปี 2 เดือน	13,000.00
14	พ.อ.หญิงสุบงกช มานิตยกุล	30 ปี 1 เดือน	13,000.00
15	นางอรวรรณ ตามเพิ่ม	29 ปี 7 เดือน	12,000.00
16	นายสมัย คำโสภา	29 ปี 2 เดือน	12,000.00
17	พ.อ.หญิงปรียา เขียวขจี	29 ปี 1 เดือน	12,000.00
18	น.ส.อารยา วงษณรัตน์	29 ปี	12,000.00
19	นางราตรี เต็มภักดี	28 ปี 11 เดือน	12,000.00
20	พ.อ.หญิงนพวรรณ ถาวรวิศิษฐพร	26 ปี 4 เดือน	12,000.00
21	นางฉวีวรรณ อาจจำนงค์	26 ปี 4 เดือน	12,000.00
22	น.ส.กาญจนา สุคนธ์ชื่น	26 ปี 3 เดือน	12,000.00
23	พล.ต.หญิงกมลทิพย์ นิลคุปต์	26 ปี 1 เดือน	12,000.00
24	นางจรี รังสิยานนท์	25 ปี 6 เดือน	12,000.00
25	พ.อ.พุทธพร สุนทรลักษณ์	25 ปี 4 เดือน	12,000.00
26	น.ส.อุทัย นาคมีศรี	25 ปี 2 เดือน	12,000.00
27	พ.อ.หญิงวาสนี อุจะรัตน์	25 ปี 1 เดือน	12,000.00



ลำดับที่	ชื่อ - สกุล	อายุการเป็นสมาชิก ณ ก.ย.60	ได้รับเงินขวัญถุง (บาท)
28	นางฟ้า เทียงตรง	25 ปี 20 วัน	12,000.00
29	นางสมทรง ปรีดี	24 ปี 9 เดือน	11,000.00
30	พล.ท.ไกรวัชร ชีรเนตร	24 ปี 6 เดือน	11,000.00
31	พ.อ.หญิงนัยนา พัยคณินิ	24 ปี 6 เดือน	11,000.00
32	จ.ส.อ.สุดใจ อิมโกคา	24 ปี 2 เดือน	11,000.00
33	พ.อ.หญิงนันทพร วีรวัฒน์	23 ปี 5 เดือน	11,000.00
34	พล.ต.วีรัช ตระการวิจิตร	23 ปี 4 เดือน	11,000.00
35	น.ส.วรรณิ์ สกุลเหมือน	23 ปี 3 เดือน	11,000.00
36	นางมณเพียร โชติพิบูลย์ทรัพย์	22 ปี 11 เดือน	11,000.00
37	พ.อ.หญิงจิรวัดณ์ บุผามาศ	22 ปี 6 เดือน	11,000.00
38	พ.อ.หญิงรุจิเรข บุญศิริ	22 ปี 6 เดือน	11,000.00
39	พล.ต.หญิงออมสิน บุญมา	21 ปี 8 เดือน	11,000.00
40	พล.ต.หญิงอัญชลี เบี้ยวไข่มุข	20 ปี 7 เดือน	11,000.00
41	พ.อ.บรรลือ เฉลยกิตติ	20 ปี 7 เดือน	11,000.00
42	พ.อ.ธัญดร จีระพันธ์	20 ปี 3 เดือน	11,000.00
43	พล.ต.หญิงกิติมา ธรรมรักษ์	19 ปี 8 เดือน	10,000.00
44	พ.อ.หญิงรัตนาวดี ละแมนชัย	19 ปี 8 เดือน	10,000.00
45	ร.ท.ไชยยงค์ ทัพไทย	19 ปี 8 เดือน	10,000.00
46	นายอนันต์ อยู่ไทย	19 ปี 8 เดือน	10,000.00
47	พล.ต.หญิงจรัสพรรณ ทัดตานนท์	19 ปี 7 เดือน	10,000.00
48	พ.อ.มนตรี ชุ่มเชื้อ	19 ปี 7 เดือน	10,000.00
49	ร.ท.สำเนาวิ์ เม่นทอง	19 ปี 6 เดือน	10,000.00
50	นายกตัญญู โภชนัตศรีฉาย	19 ปี 5 เดือน	10,000.00
51	พล.ต.จรรยา อินทร์สนอง	19 ปี	10,000.00
52	ร.ท.อารยะ บุญเคลิ้ม	17 ปี 8 เดือน	10,000.00
53	พล.ต.หญิงเบญจมาศ บุญรับพ่าย	17 ปี	10,000.00
54	พล.ต.วีระกุล ทิมทรัพย์	16 ปี 7 เดือน	10,000.00
55	นางอังคณา ภีระบรรณ	16 ปี 5 เดือน	10,000.00
56	นายคล้าย รื่นเสื่อ	16 ปี 3 เดือน	10,000.00
57	พ.อ.ปัญญา เชิดสูงเนิน	16 ปี 2 เดือน	10,000.00
58	นางรุ่งนภา ทองนิมิตร	15 ปี 11 เดือน	10,000.00
59	ร.ต.สุชีพ แสงจันทร์ศรี	15 ปี 4 เดือน	10,000.00
60	พ.อ.อนุสรณ์ สละเจริญ	14 ปี 10 เดือน	9,000.00
61	พล.ท.นพพร เบี้ยวไข่มุข	14 ปี 8 เดือน	9,000.00
62	พล.ต.หญิงรังสิมา อิงอร่าม	14 ปี 7 เดือน	9,000.00
63	พ.อ.ชวลิต ศกุนะสิงห์	14 ปี 7 เดือน	9,000.00
64	ร.ต.ไกรสร ใจทน	14 ปี 7 เดือน	9,000.00
65	ร.ท.บรรเทิงศักดิ์ ศรีนาค	12 ปี 8 เดือน	9,000.00
66	พ.อ.พัฒนพงษ์ เจริญงาม	11 ปี 9 เดือน	9,000.00

ลำดับที่	ชื่อ - สกุล	อายุการเป็นสมาชิก ณ ก.ย.60	ได้รับเงินขวัญถุง (บาท)
67	ร.ต.หญิงณัฐชานา วัดราศรี	11 ปี 3 เดือน	9,000.00
68	ร.ต.เชาวลิต บุณนาค	11 ปี 2 เดือน	9,000.00
69	นางบุญญาพร อัจฉฤทธิ์	9 ปี 11 เดือน	7,000.00
70	พ.อ.หญิงวิษชุดา เศรษฐสุนทร	9 ปี	7,000.00
71	นางธัชกร แร่เพชร	7 ปี 2 เดือน	7,000.00
72	นางจันทร์ จันทร์เนตรี	6 ปี 5 เดือน	7,000.00
73	นางธีระนุช กองสุวรรณ	6 ปี 4 เดือน	7,000.00
74	นายคำจันทร์ นาพัว	6 ปี 4 เดือน	7,000.00
75	นายสมศักดิ์ จันทร์นะศิริ	6 ปี 4 เดือน	7,000.00
76	นางลักขณา มีแทน	6 ปี 3 เดือน	7,000.00
77	พล.อ.ประสงค์ ล้อมทอง	5 ปี 10 เดือน	7,000.00
78	พล.อ.ชุมพล เปี่ยมสมบูรณ์	4 ปี 11 เดือน	5,000.00
79	พล.ท.วิศาล ศรีโพธิ์ทองนาค	3 ปี 4 เดือน	5,000.00
<b>รวม 79 ราย รวมเป็นเงินทั้งหมด</b>			<b>828,000.00 บาท</b>

#### มติที่ประชุม รับทราบ

#### 12. การยกร่างแก้ไขเพิ่มเติมระเบียบสหกรณ์

ในปี 2560 คณะกรรมการได้มีการพิจารณา ดังนี้

12.1 ตามมติที่ประชุมคณะกรรมการดำเนินการ ชุดที่ 34 ครั้งที่ 4 เมื่อวันที่ 23 ก.พ.60 มีมติให้ยกร่างระเบียบ ว่าด้วยทุนสะสมเพื่อสวัสดิการสมาชิก พ.ศ.2560 ตั้งแต่วันที่ 1 มี.ค.60

12.2 ตามมติที่ประชุมคณะกรรมการดำเนินการ ชุดที่ 34 ครั้งที่ 9 เมื่อวันที่ 27 ก.ค.60 มีมติให้ยกร่างระเบียบ ว่าด้วยการรับเงินฝากออมทรัพย์และเงินฝากออมทรัพย์พิเศษ พ.ศ.2560 ตั้งแต่วันที่ นายทะเบียนสหกรณ์ให้ความเห็นชอบ ( 30 ส.ค.60 )

#### ที่ประชุม รับทราบ

#### 13. รายงานคณะกรรมการดำเนินงานประจำปี 2560 (ชุดที่ 34) สังกัด วาระที่/ปีที่

1.พล.ท.ชาญณรงค์ นาคสวัสดิ์	ประธานกรรมการ	สป.	1/2
2.พล.ท.วิศาล ศรีโพธิ์ทองนาค	รองประธานกรรมการ(1)	ข้าราชการบำนาญ	2/1
3.พล.ต.พีระพล ปกป้อง	รองประธานกรรมการ(2)	สวพท.	1/2
4.พ.อ.หญิงขวัญใจ ธนกิจจารุ	กรรมการ	รพ.รร.6	1/2
5.พ.อ.หญิงรุ่งทิวา พิมพ์สักกะ	กรรมการ/เลขานุการ	รพ.รร.6	2/1
6.พ.อ.หญิงจารุวรรณ ปี่ทอง	กรรมการ	สป.	1/1
7.พ.อ.บริบูรณ์ นาวาเจริญ	กรรมการ	รพ.รร.6	1/1
8.พ.อ.หญิงวนิดา สุคนธ์	กรรมการ	พบ.	2/1
9.พ.อ.หญิงอรพรรณ นคราวงค์	กรรมการ	ทท.	2/2
10.พ.ท.สมยศ แสนสุข	กรรมการ/เหรัญญิก	รพ.รร.6	2/1
11.พ.ท.หญิงไพจิตรต์ เพิ่มพูล	กรรมการ	รพ.รร.6	2/2
12.ร.อ.เสถียร ทองเนื้อ	กรรมการ	รพ.รร.6	2/2
13.ร.ท.ไชยยันต์ สิงห์ทอง	กรรมการ	รพ.รร.6	2/1

14.จ.ส.อ.หญิงณมนต์ ไอสถศรี	กรรมการ	รพ.ร.ร.6	2/2
15.นางพรพิรุณ ชูราศรี	กรรมการ	รพ.ร.ร.6	2/1
<u>ที่ปรึกษา</u> 1.พล.ต.ธารา พูนประชา ผอ.สพธ.			
2.พ.ท.ผาลิต เกต้อย		ชรก.สนง.รพ.ร.ร.6	
<u>ผู้ตรวจสอบกิจการ</u> พ.ต.นิพนธ์ มีมาก ผช.หน.ฝกง.รพ.ร.ร.6			

#### 14. เจ้าหน้าที่ประจำสำนักงานสหกรณ์

1. พ.อ.หญิงศศิธร	สิทธิสรเดช	ผู้จัดการ นปก.ประจำ พบ.
2. น.ส.ปาริชาติ	สีหะวงศ์	เจ้าหน้าที่บัญชี
3. นางมนัสสวาสดี	โพธิ์ชัน	เจ้าหน้าที่การเงิน
4. น.ส.ยุวบูรณ์	แต่ใหม่	เจ้าหน้าที่ทะเบียนหุ้น
5. น.ส.สุจิตรา	ขุนสนิท	เจ้าหน้าที่สมาชิกสัมพันธ์
6. นางอาภรณ์	บุญยืน	เจ้าหน้าที่ทะเบียนหุ้น
7. น.ส.เพชรรัตน์	ทองหล่อ	เจ้าหน้าที่ทะเบียนหุ้น
8. น.ส.กัลยาณี	มาศผล	เจ้าหน้าที่ธุรการ
9. น.ส.เมฆนภา	ชัยศรี	เจ้าหน้าที่การเงิน
10. น.ส.ชัตติยาภรณ์ ผ่องเวหา		เจ้าหน้าที่ทะเบียนหุ้น

#### มติที่ประชุม รับทราบ

วาระที่ 3 เรื่องการรับสมาชิกเข้าใหม่ และออกจากสหกรณ์ ในระหว่างปี 2560

ประธานฯ มอบหมายให้เลขานุการเสนอให้ที่ประชุมรับทราบจำนวนสมาชิกของสหกรณ์ ดังนี้

เมื่อสิ้นปี 2559 สหกรณ์มีสมาชิก รวม 3,451 คน

ในระหว่างปี 2560 ได้มีการเปลี่ยนแปลงจำนวนสมาชิก ดังนี้

สมาชิกสมัครใหม่ 185 คน

สมาชิกลาออก 125 คน

สมาชิกถึงแก่กรรม 7 ราย

รวมยอดสมาชิก ณ วันที่ 30 ก.ย.60 3,511 คน

จำนวนสมาชิก แบ่งตามสังกัด ดังนี้

สังกัด รพ.ร.ร.6 จำนวน 1,782 คน ( 50.75% )

สังกัด พบ. จำนวน 508 คน ( 14.47% )

สังกัด วพม. จำนวน 213 คน ( 6.07% )

สังกัด สวพท. จำนวน 84 คน ( 2.39% )

สังกัด ศพม. จำนวน 36 คน ( 1.03% )

สังกัด วพบ. จำนวน 83 คน ( 2.36% )

สังกัด สพธ. จำนวน 92 คน ( 2.62% )

สังกัด รร.สร.พบ. จำนวน 49 คน ( 1.40% )

สังกัด นอกหน่วย จำนวน 664 คน ( 18.91% )

รวม จำนวน 3,511 คน

สมาชิก (ปกติ) จำนวน 3,356 คน

สมาชิกสมทบ (พนักงานราชการ) จำนวน 155 คน

#### มติที่ประชุม รับทราบ



#### วาระที่ 4 เรื่อง พิจารณานุมัติงบประมาณการเงินของสหกรณ์ ประจำปี 2560

- หนังสือรับรองของสหกรณ์
- รายงานของผู้สอบบัญชี , หนังสือแจ้งข้อสังเกตที่ตรวจพบจากการสอบบัญชี
- รายงานผลการประเมินชั้นคุณภาพการควบคุมภายใน , รายงานผลการตรวจสอบบัญชี
- งบแสดงฐานะการเงิน งบกำไรขาดทุน และงบกระแสเงินสด

นายวิฑูรย์ วัฒนศักดิ์ ผู้สอบบัญชี ได้ชี้แจงตามเอกสารในรายงานประจำปี 2560 ดังนี้

จากผลการประเมินความเสี่ยงในการควบคุมสหกรณ์ อยู่ในระดับต่ำ

ผลการประเมินจัดชั้นคุณภาพของสหกรณ์ อยู่ในเกณฑ์ดีมาก และได้ชี้แจงงบการเงิน ได้แก่ งบแสดงฐานะทางการเงิน งบกำไร ขาดทุน และงบกระแสเงินสด

ผลการดำเนินงานของสหกรณ์ ซึ่งได้แก่ งบกำไรขาดทุน แสดงให้เห็นว่า ในระหว่างปี สหกรณ์มีรายได้เท่าไร ทำอะไรบ้าง มีรายจ่ายเท่าไร ทำอะไรบ้าง ซึ่งรายได้หลัก คือ ดอกเบี้ยรับเงินให้กู้ยืม ดอกเบี้ยเงินลงทุน / รายจ่าย ที่เป็นต้นทุน คือดอกเบี้ยจ่ายเงินรับฝาก ค่าใช้จ่ายในการดำเนินงานเกี่ยวกับเจ้าหน้าที่ รวมรายจ่าย 9 ล้านบาทบาท หักลบกับรายได้ มีกำไร 80 กว่าล้านบาท และสรุปรายได้ รายจ่าย และกำไรตามเอกสาร เปรียบเทียบ กำไร ปี 60 มากกว่าปี 59 อยู่ 4.5 ล้านบาท

งบกระแสเงินสด แสดงให้เห็นว่า ในระหว่างปี สหกรณ์มีการจ่ายเงินสดออกไปเท่าไร รับเงินสดเข้ามาเท่าไร โดยมี 3 กิจกรรมคือ 1.กิจกรรมดำเนินงาน สหกรณ์นำเงินไปทำอะไรบ้าง ในระหว่างปี มีการจ่ายเงินกู้ รับเงินคืน มีเงินสดเข้ามามากกว่าจ่ายออกไป 58 ล้านบาทบาท

2.กิจกรรมการลงทุน สหกรณ์มีเงินจ่ายซื้อเครื่องใช้สำนักงาน 9 หมื่นกว่าบาท

3.กิจกรรมจัดหาเงิน มีเงินรับฝาก ถอนเงิน โดยมีเงินสดเข้ามามากกว่าจ่ายออกไป 257 ล้านบาทบาท

สรุป รายการเคลื่อนไหวของเงินสดในระหว่างปี เงินสดสุทธิที่ได้เข้ามา มากกว่าจ่ายออกไป 315 ล้านบาท ให้ดูหมายเหตุประกอบงบการเงิน

ที่ประชุม รับทราบ

พ.อ.สมบัติ สอบถามผู้สอบบัญชี ในเอกสารสรุปหน้า 65 เรื่องสภาพคล่องทางการเงินของสหกรณ์ อยู่ในเกณฑ์ค่อนข้างต่ำ เทียบกับปี 59 หน้า 24 สรุปว่า สหกรณ์มีสภาพคล่องทางการเงินที่สูงมาก ขอความชัดเจน สรุปแล้วความเห็นใน 2 ครั้ง ควรดำเนินการอย่างไร หรือฝากไว้ให้ดำเนินการอย่างไร

ผู้สอบบัญชี ตอบข้อซักถามดังนี้ เรื่องนี้เป็นเรื่องใหม่ ก่อนปีที่แล้วกรมตรวจบัญชีสหกรณ์ ใช้สูตรวัดสภาพคล่องทางการเงิน คือ สินทรัพย์หมุนเวียน หาดด้วย หนี้สินหมุนเวียน จึงทำให้สภาพคล่องสูง

ณ ปีนี้เริ่มใช้ เมื่อวันที่ 24 มิ.ย.60 เป็นสูตรที่กรมตรวจบัญชีฯเอามาจากแบงก์ชาติ คือ สูตรนี้ใช้เงินสดเงินฝากธนาคาร ไม่มีเงินฝากสหกรณ์อื่น ทำให้อัตราส่วนสภาพคล่องของสหกรณ์ต่ำ แต่ข้อเท็จจริงไม่ต่ำ ซึ่งนอกจากเงินสด เงินฝากธนาคาร ที่มีอยู่ สหกรณ์ยังนำเงินไปฝากที่ชุมชนสหกรณ์ออมทรัพย์แห่งประเทศไทย จำกัด 2,000 กว่าล้านบาท ถ้านำเงินที่ไปฝาก ชสอ.มารวมด้วย อัตราส่วนจะสูงกว่านี้ ถ้าถามว่าสภาพคล่องขาดไหม ตามข้อเท็จจริงสหกรณ์ไม่ขาดสภาพคล่อง ยืนยันวันนี้ สหกรณ์ฯโดยผู้จัดการ นำเงินไปฝากระยะเวลา 7 , 14 , 30 , 60 วัน ซึ่งสามารถถอนเงินออกได้ตลอดเวลา การบริหารงานของผู้จัดการยอมรับว่าเข้าใจ สมาชิกไม่ต้องกลัวว่าจะขาดสภาพคล่อง ขอยืนยันวันนี้

ที่ประชุม รับทราบ

เลขานุการ กล่าว กราบขอบพระคุณผู้สอบบัญชี

ประธานฯ ขอมติที่ประชุม

มติที่ประชุม อนุมัติงบการเงินประจำปี 2560



## หนังสือรับรองของสหกรณ์

19 ตุลาคม 2560

เรียน นายวิทิศ วัฒนศักดิ์

หนังสือรับรองฉบับนี้ให้ไว้เพื่อประโยชน์ของท่านในการตรวจสอบงบการเงินของสหกรณ์ ออมทรัพย์ วังพญาไท จำกัด สำหรับปีสิ้นสุดวันที่ 30 กันยายน 2560 เพื่อแสดงความเห็นว่า งบการเงินดังกล่าว แสดงฐานะการเงิน ณ วันที่ 30 กันยายน 2560 ผลการดำเนินงาน และกระแสเงินสด สำหรับปีสิ้นสุดวันเดียวกันของสหกรณ์ออมทรัพย์ วังพญาไท จำกัด โดยถูกต้องตามที่ควรในสาระสำคัญ ตามระเบียบที่นายทะเบียนสหกรณ์กำหนดหรือไม่

ข้าพเจ้าเป็นผู้รับผิดชอบในการจัดให้มีการจัดการที่มีประสิทธิภาพ เพื่อให้การดำเนินงานของสหกรณ์เป็นไปตามกฎหมายสหกรณ์ ระเบียบ ข้อบังคับที่เกี่ยวข้อง

ข้าพเจ้าขอรับรองรายละเอียดเกี่ยวกับงบการเงินที่ท่านตรวจสอบตามที่ข้าพเจ้าทราบและคิดว่าควรจะเป็น เช่น รายการดังต่อไปนี้

1. งบการเงินไม่มีการแสดงข้อมูลที่ขัดต่อข้อเท็จจริงอันเป็นสาระสำคัญ ซึ่งรวมถึงการละเว้น การแสดงรายการและข้อมูลต่าง ๆ

2. ข้าพเจ้าได้จัดเอกสารหลักฐานและข้อมูลดังต่อไปนี้ให้ท่านตรวจสอบครบถ้วนแล้ว คือ

2.1 บันทึกทางการบัญชี เอกสารหลักฐานประกอบรายการบัญชี และข้อมูลอื่นที่เกี่ยวข้องทั้งหมด

2.2 รายงานการประชุมคณะกรรมการดำเนินการและรายงานการประชุมใหญ่

3. ไม่มีรายการผิดปกติที่เกี่ยวข้องกับการกระทำของคณะกรรมการดำเนินการหรือเจ้าหน้าที่ของสหกรณ์ ผู้ซึ่งมีหน้าที่สำคัญเกี่ยวกับระบบบัญชี และระบบการควบคุมภายใน หรือรายการผิดปกติที่มีผลกระทบอย่างเป็นสาระสำคัญต่องบการเงิน

4. สหกรณ์ได้ปฏิบัติตามเงื่อนไขของสัญญาทั้งหมด ซึ่งหากไม่ปฏิบัติตามอาจมีผลกระทบอย่างมีสาระสำคัญต่องบการเงิน นอกจากนี้สหกรณ์ได้ปฏิบัติตามระเบียบและข้อกำหนดของหน่วยงานราชการหรือหน่วยงานที่กำกับดูแล ซึ่งหากไม่ปฏิบัติตามอาจมีผลกระทบอย่างมีสาระสำคัญต่องบการเงิน

5. สหกรณ์ไม่ได้รับหนังสือแจ้งจากหน่วยราชการอันมีผลต่องบการเงิน เพราะมิได้ปฏิบัติตามกฎหมายหรือข้อบังคับ ซึ่งรวมถึงการถูกเรียกชดเชย หรือถูกประเมินภาษีอากร หรือมีหนี้สินที่อาจเกิดขึ้นใน

ภายใน ซึ่งควรจะได้นำมาพิจารณาเปิดเผยในหมายเหตุประกอบงบการเงิน หรือใช้เป็นหลักเกณฑ์ในการ  
ตั้งสำรองค่าเสียหายที่อาจเกิดขึ้น

6. รายการหรือข้อมูลดังต่อไปนี้ มีการบันทึกหรือเปิดเผยไว้อย่างเพียงพอและเหมาะสมใน  
งบการเงิน

6.1 ข้อตกลงกับสถาบันการเงินเกี่ยวกับภาระผูกพันเงินฝาก หรือข้อจำกัดการใช้เงินกู้

6.2 สินทรัพย์ที่ใช้เป็นหลักประกัน

7. สหกรณ์มีกรรมสิทธิ์ในสินทรัพย์ทั้งหมดอย่างถูกต้องตามกฎหมาย และไม่มีภาระผูกพัน หรือ  
ข้อผูกมัดใดๆ ในสินทรัพย์ของสหกรณ์ เว้นแต่ที่ได้เปิดเผยไว้ในหมายเหตุประกอบงบการเงิน

8. สหกรณ์ได้บันทึกหรือเปิดเผยรายการหนี้สินทั้งหมดของสหกรณ์ ทั้งที่เกิดขึ้นแล้วและอาจ  
เกิดขึ้นในภายหน้าไว้อย่างเหมาะสม รวมทั้งได้มีการเปิดเผยไว้ในหมายเหตุประกอบงบการเงินเกี่ยวกับ  
หลักประกันทั้งหมดที่สหกรณ์ให้แก่บุคคลที่สาม นอกจากนี้สหกรณ์ไม่มีคดีฟ้องร้องอื่นและไม่มีคดีที่คาดว่าจะ  
เกิดขึ้น

9. นอกจากเรื่องที่ยกอธิบายไว้ในหมายเหตุประกอบงบการเงินแล้ว ไม่มีเหตุการณ์ใดเกิดขึ้น หรือ  
ไม่ปรากฏข้อเท็จจริงใดที่มีผลกระทบต่องบการเงินอย่างมีสาระสำคัญ ซึ่งต้องนำมาปรับปรุงงบการเงินหรือ  
เปิดเผยในหมายเหตุประกอบงบการเงินอีก

ขอแสดงความนับถือ

พลตรี



(ชาณุณรงค์ นาคสวัสดิ์)

ประธานกรรมการ

พันเอกหญิง



(ศศิธร สิทธีรเดช)

ผู้จัดการ

## รายงานของผู้สอบบัญชี

เสนอ นายทะเบียนสหกรณ์

ความเห็น

ข้าพเจ้าได้ตรวจสอบงบการเงินของสหกรณ์ออมทรัพย์วังพญาไท จำกัด ซึ่งประกอบด้วย งบแสดงฐานะการเงิน ณ วันที่ 30 กันยายน 2560 งบกำไรขาดทุน และงบกระแสเงินสด สำหรับ ปีสิ้นสุดวันเดียวกัน และหมายเหตุประกอบงบการเงิน รวมถึงหมายเหตุสรุปนโยบาย การบัญชีที่สำคัญ

ข้าพเจ้าเห็นว่า งบการเงินข้างต้นนี้ แสดงฐานะการเงินของสหกรณ์ออมทรัพย์วังพญาไท จำกัด ณ วันที่ 30 กันยายน 2560 ผลการดำเนินงาน และกระแสเงินสด สำหรับปีสิ้นสุดวัน เดียวกัน โดยถูกต้องตามที่ควรในสาระสำคัญตามระเบียบนายทะเบียนสหกรณ์

เกณฑ์ในการแสดงความเห็น

ข้าพเจ้าได้ปฏิบัติตามตรวจสอบตามมาตรฐานการสอบบัญชีและระเบียบนายทะเบียน- สหกรณ์ ความรับผิดชอบของข้าพเจ้าได้กล่าวไว้ในส่วนของความรับผิดชอบของผู้สอบบัญชี ต่อการตรวจสอบงบการเงินในรายงานของข้าพเจ้า ข้าพเจ้ามีความเป็นอิสระจากสหกรณ์และได้ ปฏิบัติตามจรรยาบรรณ ของผู้สอบบัญชีสหกรณ์ ตามระเบียบนายทะเบียนสหกรณ์ ข้าพเจ้าเชื่อว่า หลักฐานการสอบบัญชีที่ข้าพเจ้าได้รับเพียงพอและเหมาะสมเพื่อใช้ เป็นเกณฑ์ในการแสดงความ เห็นของข้าพเจ้า

เรื่องสำคัญในการตรวจสอบ

เรื่องสำคัญในการตรวจสอบ คือ เรื่องต่าง ๆ ที่มีนัยสำคัญที่สุดตามดุลยพินิจของผู้ประกอบ วิชาชีพของข้าพเจ้าในการตรวจสอบงบการเงินสำหรับงวดปัจจุบัน ข้าพเจ้าได้นำเรื่องเหล่านี้มา พิจารณาในบริบทของการตรวจสอบงบการเงินโดยรวมและในการแสดงความเห็นของข้าพเจ้า ทั้งนี้ ข้าพเจ้าไม่ได้แสดงความเห็นแยกต่างหากสำหรับเรื่องเหล่านี้

เรื่องสำคัญในการตรวจสอบ พร้อมวิธีการตรวจสอบแต่ละเรื่องมีดังต่อไปนี้

๑ ตามที่ได้กล่าวไว้ในหมายเหตุประกอบงบการเงิน ข้อ 8 เงินรับฝากจากสมาชิก ณ วันที่ 30 กันยายน 2560 สหกรณ์มีเงินรับฝากทั้ง 2 ประเภท จำนวน 2,089,813,849.31 บาท คิด เป็นร้อยละ 99.75 ของหนี้สินทั้งสิ้น และคิดเป็นร้อยละ 66.58 ของทุนดำเนินงานทั้งสิ้น ซึ่งเห็น ว่าเป็นเรื่องสำคัญในการตรวจสอบ ข้าพเจ้าจึงได้สุ่มตรวจสอบเอกสารการฝากเงินและถอนเงินฝาก ของสมาชิก การบันทึกรายการในบัญชีย่อยเงินรับฝาก รวมถึงการขอคำยืนยันยอดโดยตรงกับ สมาชิกผู้ฝากเงิน



### ความรับผิดชอบของคณะกรรมการดำเนินการสหกรณ์ต่อธนาคารเงิน

คณะกรรมการดำเนินการสหกรณ์มีหน้าที่รับผิดชอบในการจัดทำและนำเสนองบการเงินเหล่านี้โดยถูกต้องตามที่ควร ตามระเบียบนายทะเบียนสหกรณ์ และรับผิดชอบเกี่ยวกับการควบคุมภายในที่คณะกรรมการดำเนินการสหกรณ์พิจารณาว่าจำเป็น เพื่อให้สามารถจัดทำงบการเงินที่ปราศจากการแสดงข้อมูลที่ขัดต่อข้อเท็จจริงอันเป็นสาระสำคัญ ไม่ว่าจะเกิดจากการทุจริตหรือข้อผิดพลาด

ในการจัดทำงบการเงิน คณะกรรมการดำเนินการสหกรณ์รับผิดชอบในการประเมินความสามารถของสหกรณ์ในการดำเนินงานต่อเนื่อง การเปิดเผยเรื่องที่เกี่ยวข้องกับการดำเนินงานต่อเนื่องในกรณีที่มีเรื่องดังกล่าว และการใช้เกณฑ์การบัญชีสำหรับการดำเนินงานต่อเนื่อง เว้นแต่คณะกรรมการดำเนินการสหกรณ์มีความตั้งใจที่จะเลิกสหกรณ์หรือหยุดดำเนินงานหรือไม่สามารถดำเนินงานต่อเนื่องต่อไปได้

### ความรับผิดชอบของผู้สอบบัญชีต่อการตรวจสอบงบการเงิน

การตรวจสอบของข้าพเจ้ามีวัตถุประสงค์เพื่อให้ได้ความเชื่อมั่นอย่างสมเหตุสมผลว่างบการเงิน โดยรวมปราศจากการแสดงข้อมูลที่ขัดต่อข้อเท็จจริงอันเป็นสาระสำคัญหรือไม่ ไม่ว่าจะเกิดจากการทุจริตหรือข้อผิดพลาดและเสนอรายงานของผู้สอบบัญชี ซึ่งรวมความเห็นของข้าพเจ้าอยู่ด้วย ความเชื่อมั่นอย่างสมเหตุสมผล คือ ความเชื่อมั่นในระดับสูง แต่ไม่ได้เป็นการรับประกันว่าการปฏิบัติงานตรวจสอบตามมาตรฐานการสอบบัญชีและระเบียบนายทะเบียนสหกรณ์จะสามารถตรวจพบข้อมูลที่ขัดต่อข้อเท็จจริงอันเป็นสาระสำคัญที่มีอยู่ได้เสมอไป ข้อมูลที่ขัดต่อข้อเท็จจริงอาจเกิดจากการทุจริตหรือข้อผิดพลาด และถือว่ามีสาระสำคัญเมื่อคาดการณ์ได้อย่างสมเหตุสมผลว่า รายการที่ขัดต่อข้อเท็จจริงแต่ละรายการหรือทุกรายการรวมกัน จะมีผลต่อการตัดสินใจทาง เศรษฐกิจของผู้ใช้งบการเงินจากการใช้งบการเงินเหล่านี้

ในการตรวจสอบของข้าพเจ้าตามมาตรฐานการสอบบัญชีและระเบียบนายทะเบียนสหกรณ์ ข้าพเจ้าได้ใช้ดุลยพินิจและการ สังเกตและสงสัยเยี่ยงผู้ประกอบวิชาชีพตลอดการตรวจสอบ การปฏิบัติงานของข้าพเจ้า รวมถึง

๑) ระบุและประเมินความเสี่ยงจากการแสดงข้อมูลที่ขัดต่อข้อเท็จจริงอันเป็นสาระสำคัญในงบการเงิน

ไม่ว่าจะเกิดจากการทุจริตหรือข้อผิดพลาด ออกแบบและปฏิบัติงานตามวิธีการตรวจสอบเพื่อตอบสนองต่อความเสี่ยงเหล่านั้น และได้หลักฐานการสอบบัญชีที่เพียงพอและเหมาะสมเพื่อเป็นเกณฑ์ในการแสดงความเห็นของข้าพเจ้า ความเสี่ยงที่ไม่พบข้อมูลที่ขัดต่อข้อเท็จจริงอันเป็น

สาระสำคัญซึ่งเป็นผลมาจากการทุจริตจะสูงกว่าความเสี่ยงที่เกิดจากข้อผิดพลาด เนื่องจากการทุจริตอาจเกี่ยวกับการสมรู้ร่วมคิด การปลอมแปลงเอกสารหลักฐาน การตั้งใจละเว้นการแสดงผล การแสดงข้อมูลที่ไม่ตรงตามข้อเท็จจริง หรือการแทรกแซงการควบคุมภายใน

๑) ทำความเข้าใจในระบบการควบคุมภายในที่เกี่ยวข้องกับการตรวจสอบ เพื่อออกแบบวิธีการตรวจสอบ ที่เหมาะสมกับสถานการณ์ แต่ไม่ใช่เพื่อวัตถุประสงค์ในการแสดงความเห็นต่อความมีประสิทธิภาพของการควบคุมภายในของสหกรณ์

๒) ประเมินความเหมาะสมของนโยบายการบัญชีที่คณะกรรมการดำเนินการสหกรณ์ใช้ และความสมเหตุ สมผลของประมาณการทางบัญชีและการเปิดเผยข้อมูลที่เกี่ยวข้องซึ่งจัดทำขึ้นโดยคณะกรรมการดำเนินการสหกรณ์

๓) สรุปรูปเกี่ยวกับความเหมาะสมของการใช้เกณฑ์การบัญชีสำหรับการดำเนินงานต่อเนื่องของคณะกรรมการ ดำเนินการสหกรณ์ และจากหลักฐานการสอบบัญชีที่ได้รับว่ามีความไม่แน่นอนที่มีสาระสำคัญเกี่ยวกับเหตุการณ์หรือสถานการณ์ที่อาจเป็นเหตุให้เกิดข้อสงสัยอย่างมีนัยสำคัญต่อความสามารถของสหกรณ์ในการดำเนินงานต่อเนื่องหรือไม่ ถ้าข้าพเจ้าได้ข้อสรุปว่ามีความไม่แน่นอนที่มีสาระสำคัญ ข้าพเจ้าต้องให้ข้อสังเกตไว้ในรายงานของผู้สอบบัญชีของข้าพเจ้าถึงการเปิดเผยข้อมูลที่เกี่ยวข้องในงบการเงิน หรือถ้าการเปิดเผยดังกล่าวไม่เพียงพอ ความเห็นของข้าพเจ้าจะเปลี่ยนแปลงไป ข้อสรุปของข้าพเจ้าขึ้นอยู่กับหลักฐานการสอบบัญชีที่ได้รับจนถึงวันที่ในรายงานของผู้สอบบัญชีของข้าพเจ้า อย่างไรก็ตาม เหตุการณ์หรือสถานการณ์ในอนาคตอาจเป็นเหตุให้สหกรณ์ต้องหยุดการดำเนินงานต่อเนื่องได้

๔) ประเมินการนำเสนอโครงสร้างและเนื้อหาของงบการเงินโดยรวม รวมถึงการเปิดเผยข้อมูลที่เกี่ยวข้องตลอดจนประเมินว่า งบการเงินแสดงรายการและเหตุการณ์ที่เกิดขึ้น โดยถูกต้องตามที่ควรหรือไม่

ข้าพเจ้าได้สื่อสารกับคณะกรรมการดำเนินการสหกรณ์เกี่ยวกับขอบเขตและช่วงเวลาของการตรวจสอบตามที่ได้วางแผนไว้ ประเด็นที่มีนัยสำคัญที่พบจากการตรวจสอบรวมถึงข้อบกพร่องที่มีนัยสำคัญในระบบการ ควบคุมภายในซึ่งข้าพเจ้าได้พบในระหว่างการตรวจสอบของข้าพเจ้า

จากเรื่องทั้งหลายที่สื่อสารกับคณะกรรมการดำเนินการสหกรณ์ ข้าพเจ้าได้พิจารณาเรื่องต่าง ๆ ที่มีนัย สำคัญที่สุดในการตรวจสอบงบการเงินในงวดปัจจุบันและกำหนดเป็นเรื่องสำคัญในการตรวจสอบ ข้าพเจ้าได้ อธิบายเรื่องเหล่านี้ไว้ในรายงานของผู้สอบบัญชี เว้นแต่กฎหมายหรือข้อบังคับห้ามไม่ให้เปิดเผยเรื่องดังกล่าวต่อสาธารณะหรือในสถานการณ์ที่ยากที่จะเกิดขึ้น ข้าพเจ้าพิจารณาว่าไม่ควรสื่อสารเรื่องดังกล่าวในรายงานของข้าพเจ้า เพราะการกระทำดังกล่าวสามารถ

คาดการณ์ได้อย่างสมเหตุสมผลว่าจะมีผลกระทบในทางลบมากกว่า ผลประโยชน์ที่ผู้มีส่วนได้เสีย  
สาธารณะจะได้จากการสื่อสารดังกล่าว

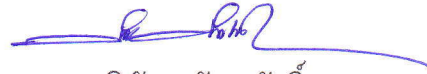

(นายวิฑูรย์ วัฒนศักดิ์)

ผู้สอบบัญชี

สำนักงานวิฑูรย์และบุตร

645 ซอยลาดพร้าว 80 ถนนลาดพร้าว

แขวงวังทองหลาง เขตวังทองหลาง กรุงเทพฯ 10310

วันที่ 19 ตุลาคม 2560



## หนังสือแจ้งข้อสังเกตที่ตรวจพบจากการสอบบัญชี

ห้างหุ้นส่วนสามัญวิเทศและบุตร  
645 หมู่บ้านโชคชัยปัญจทรัพย์  
ซอยลาดพร้าว 80 ถนนลาดพร้าว  
แขวงวังทองหลาง เขตวังทองหลาง  
กรุงเทพฯ 10310

19 ตุลาคม 2560

เรียน ประธานกรรมการสหกรณ์ออมทรัพย์ วังพญาไท จำกัด

ด้วยข้าพเจ้า นายวิเทศ วัฒนศักดิ์ ผู้สอบบัญชีสหกรณ์ออมทรัพย์ วังพญาไท จำกัด  
สำหรับปีสิ้นสุดวันที่ 30 กันยายน 2560 ได้ทำการตรวจสอบและแสดงความเห็นต่องบการเงินแบบ  
ไม่มีเงื่อนไขแล้ว เมื่อวันที่ 19 ตุลาคม 2560 ไม่พบข้อสังเกตที่เป็นสาระสำคัญจากการตรวจสอบ  
แต่อย่างใด

ขอแสดงความนับถือ



(นายวิเทศ วัฒนศักดิ์)

ผู้สอบบัญชี

แบบ RQ 2

รายงาน-ระดับสหกรณ์

รายงานผลการประเมินชั้นคุณภาพการควบคุมภายใน  
สหกรณ์ออมทรัพย์วังพญาไท จำกัด  
สำหรับปีสิ้นสุดวันที่ 30 กันยายน 2560

ระดับชั้นคุณภาพ

ส่วนที่ 1 สภาพแวดล้อมการควบคุม	ดีมาก
ส่วนที่ 2 ความเสี่ยงและกิจกรรมควบคุม	ดีมาก
ด้านการเงินการบัญชี	ดีมาก
ธุรกิจสินเชื่อ	ดีมาก
ธุรกิจเงินรับฝาก	ดีมาก
เงินลงทุนในหลักกทรัพย์	ดีมาก
ที่ดิน อาคารและอุปกรณ์	ดีมาก
สมาชิกและทุนเรือนหุ้น	ดีมาก
ส่วนที่ 3 ระบบข้อมูลสารสนเทศ และการสื่อสาร	ดีมาก
ส่วนที่ 4 ระบบการติดตามและประเมินผล	ดีมาก
สรุปการประเมินจัดชั้นคุณภาพ	ดีมาก

โดย นายวิหิต วัฒนศักดิ์ ผู้สอบบัญชี ภาคเอกชน

19 ตุลาคม 2560



รายงานผลการตรวจสอบบัญชี  
สหกรณ์ออมทรัพย์วังพญาไท จำกัด  
จังหวัด กรุงเทพมหานคร  
สำหรับปีสิ้นสุดวันที่ 30 กันยายน 2560

เสนอ นายทะเบียนสหกรณ์

ตามที่นายทะเบียนสหกรณ์ได้แต่งตั้งให้ข้าพเจ้าเป็นผู้สอบบัญชีสหกรณ์ออมทรัพย์วังพญาไท จำกัด สำหรับปีสิ้นสุดวันที่ 30 กันยายน 2560 นั้น ข้าพเจ้าได้ตรวจสอบและแสดงความเห็นในรายงานของผู้สอบบัญชีอย่างไม่มีเงื่อนไข ลงวันที่ 19 ตุลาคม 2560 ข้าพเจ้าขอรายงานผลการตรวจสอบบัญชีในเรื่องที่สำคัญดังต่อไปนี้

**1. ข้อสังเกตจากการตรวจสอบ**

ผลการประเมินคุณภาพสหกรณ์ จากการประเมินคุณภาพสหกรณ์ตามหลักเกณฑ์กรมตรวจบัญชีสหกรณ์กำหนด ปรากฏว่าสหกรณ์มีชั้นคุณภาพการควบคุมภายในอยู่ในระดับ “ดีมาก” ซึ่งแสดงให้เห็นศักยภาพของคณะกรรมการดำเนินการในการสร้างกระบวนการปฏิบัติงาน การควบคุม และติดตามการปฏิบัติงานที่เหมาะสมตามระบบการควบคุมภายในที่ดี รวมทั้งบุคลากรของสหกรณ์ได้มีการนำกระบวนการดังกล่าวไปปฏิบัติให้บรรลุวัตถุประสงค์ที่กำหนดไว้อย่างมีประสิทธิภาพ

**2. ความเสี่ยงที่อาจเกิดขึ้น**

2.1 ความเสี่ยงด้านเครดิต โดยพิจารณาจากอัตราส่วนวัดความสามารถในการก่อหนี้ของสหกรณ์จากสูตรการคำนวณ ดังนี้

$$\begin{aligned} \text{อัตราส่วนวัดความสามารถในการก่อหนี้} &= \frac{\text{หนี้สินทั้งสิ้น}}{\text{ทุนเรือนหุ้น + ทุนสำรอง}} \\ &= \frac{2,095,003,433.74}{956,991,693.74} \\ &= 2.19 \end{aligned}$$

สหกรณ์มีอัตราส่วนวัดความสามารถในการก่อหนี้เท่ากับ 2.19 แสดงว่าเงินทุนของสหกรณ์มีไม่เพียงพอที่จะคุ้มครองเจ้าหนี้ได้ แต่เมื่อพิจารณาหนี้สินทั้งสิ้นของสหกรณ์แล้ว ส่วนใหญ่เป็นเงินรับฝากจากสมาชิกที่มีวัตถุประสงค์ในการออม จึงเห็นว่าสหกรณ์ยังไม่มีความเสี่ยงต่อเจ้าหนี้ แต่อย่างไร



ก็ตาม ความผันผวนของอัตราดอกเบี้ยอาจทำให้สหกรณ์ต้องรับภาระดอกเบี้ยเงินรับฝากในขณะนี้ มีผลกระทบต่อผลการดำเนินงานของสหกรณ์ในอนาคตได้

2.2 ความเสี่ยงด้านสภาพคล่อง วิเคราะห์ความเสี่ยงด้านสภาพคล่องโดยใช้สูตรการคำนวณดังนี้

$$\begin{aligned} \text{อัตราส่วนสภาพคล่อง} &= \frac{\text{เงินสด} + \text{เงินฝากธนาคาร}}{\text{เงินรับฝาก} + \text{เงินกู้ยืม} + \text{ทุนเรือนหุ้น}} \\ &= \frac{42,361,560.74}{2,954,277,479.31} \\ &= 0.01 \end{aligned}$$

จากอัตราส่วนสภาพคล่องของสหกรณ์ เท่ากับ 0.01 เท่า แสดงให้เห็นว่าสภาพคล่องทางการเงินของสหกรณ์อยู่ในเกณฑ์ค่อนข้างต่ำ และแหล่งเงินทุนที่สหกรณ์นำมาให้สินเชื่อกับสมาชิกและนำไปฝากสหกรณ์อื่น ส่วนใหญ่มาจากเงินรับฝากจากสมาชิก ซึ่งเป็นหนี้สินที่สามารถถอนได้ตลอดเวลา หากแต่ เงินที่สหกรณ์ให้กู้แก่สมาชิกมีงวดชำระหนี้ระยะยาว ส่งผลให้เกิดความไม่สัมพันธ์กันระหว่างการได้มาและการใช้ไปของทุน ดังนั้น การบริหารสภาพคล่องของสหกรณ์นอกจากขึ้นอยู่กับการบริหารลูกหนี้เงินให้กู้แล้ว ยังขึ้นอยู่กับการบริหารเงินฝากสหกรณ์อื่นด้วย



(นายวิทิศ วัฒนศักดิ์)

ผู้สอบบัญชี

ห้างหุ้นส่วนสามัญวิเทศและบุตร  
645 หมู่บ้านโชคชัยปัญญาทรัพย์  
ซอยลาดพร้าว 80 ถนนลาดพร้าว  
แขวง - เขต วังทองหลาง  
กรุงเทพฯ 10310  
วันที่ 19 ตุลาคม 2560

สหกรณ์ออมทรัพย์วังพญาไท จำกัด

งบแสดงฐานะการเงิน

ณ วันที่ 30 กันยายน 2560

		<u>ปี 2560</u>	<u>ปี 2559</u>
	<u>หมายเหตุ</u>	<u>บาท</u>	<u>บาท</u>
<b>สินทรัพย์</b>			
<b>สินทรัพย์หมุนเวียน</b>			
เงินสดและเงินฝากธนาคาร	2	42,361,560.74	30,524,765.89
เงินฝากสหกรณ์อื่น	3	2,055,000,000.00	1,751,000,000.00
ลูกหนี้ระยะสั้น-สุทธิ	6	6,000.00	0.00
เงินให้กู้ยืมระยะสั้น-สุทธิ	5	175,732,111.75	173,723,569.13
คอกเบี้ยเงินให้กู้ค้างรับ		28,641.53	11,850.23
สินทรัพย์หมุนเวียนอื่น	7	5,592,421.36	4,575,718.67
<b>รวมสินทรัพย์หมุนเวียน</b>		<u>2,278,720,735.38</u>	<u>1,959,835,903.92</u>
<b>สินทรัพย์ไม่หมุนเวียน</b>			
เงินลงทุนระยะยาว	4	105,012,000.00	105,012,000.00
เงินให้กู้ยืมระยะยาว-สุทธิ	5	754,384,111.98	734,196,702.20
ลูกหนี้ระยะยาว-สุทธิ	6	183,499.00	0.00
ที่ดิน อาคารและอุปกรณ์-สุทธิ		623,525.32	725,681.86
<b>รวมสินทรัพย์ไม่หมุนเวียน</b>		<u>860,203,136.30</u>	<u>839,934,384.06</u>
<b>รวมสินทรัพย์</b>		<u><u>3,138,923,871.68</u></u>	<u><u>2,799,770,287.98</u></u>

		<u>ปี 2560</u>	<u>ปี 2559</u>
	<u>หมายเหตุ</u>	<u>บาท</u>	<u>บาท</u>
<b>หนี้สินและทุนของสหกรณ์</b>			
<b>หนี้สินหมุนเวียน</b>			
เงินรับฝาก	8	2,089,813,849.31	1,807,362,989.67
เงินรอจ่ายคืน		59,484.43	59,484.43
<b>รวมหนี้สินหมุนเวียน</b>		<b>2,089,873,333.74</b>	<b>1,807,422,474.10</b>
<b>หนี้สินไม่หมุนเวียน</b>			
สำรองบำเหน็จเจ้าหน้าที่		5,130,100.00	4,594,480.00
<b>รวมหนี้สินไม่หมุนเวียน</b>		<b>5,130,100.00</b>	<b>4,594,480.00</b>
<b>รวมหนี้สิน</b>		<b>2,095,003,433.74</b>	<b>1,812,016,954.10</b>
<b>ทุนของสหกรณ์</b>			
ทุนเรือนหุ้น (มูลค่าหุ้นละ 10.00 บาท)		864,463,630.00	821,047,480.00
ทุนสำรอง		92,528,063.74	84,612,508.07
ทุนสะสมตามข้อบังคับ ระเบียบและอื่นๆ	9	6,030,400.06	5,787,800.06
กำไรสุทธิประจำปี		80,898,344.14	76,305,545.75
<b>รวมทุนของสหกรณ์</b>		<b>1,043,920,437.94</b>	<b>987,753,333.88</b>
<b>รวมหนี้สินและทุนของสหกรณ์</b>		<b>3,138,923,871.68</b>	<b>2,799,770,287.98</b>

หมายเหตุประกอบงบการเงินเป็นส่วนหนึ่งของงบการเงินนี้

พลตรี

(ชาญณรงค์ นาคสวัสดิ์)

ประธานกรรมการ

พันเอกหญิง

(รุ่งทิวา พิมพิ์สักกะ)

เลขานุการ

วันที่ 19 ตุลาคม 2560



สหกรณ์ออมทรัพย์วังพญาไท จำกัด  
งบกำไรขาดทุน  
สำหรับปีสิ้นสุดวันที่ 30 กันยายน 2560

	ปี 2560		ปี 2559	
	บาท	%	บาท	%
<b>รายได้ดอกเบี้ยและผลตอบแทนจากเงินลงทุน</b>				
ดอกเบี้ยรับและค่าปรับเงินให้กู้	56,415,029.16	38.77	55,850,620.00	42.43
ดอกเบี้ยรับเงินฝาก	83,257,993.15	57.22	69,326,375.09	52.67
ผลตอบแทนจากเงินลงทุน	5,836,178.08	4.01	6,441,075.35	4.90
<b>รวมรายได้ดอกเบี้ยและผลตอบแทนจากเงินลงทุน</b>	<b>145,509,200.39</b>	<b>100</b>	<b>131,618,070.44</b>	<b>100</b>
<b>ค่าใช้จ่ายดอกเบี้ยและเงินลงทุน</b>				
ดอกเบี้ยจ่ายเงินรับฝาก	54,850,148.58	37.70	46,394,835.30	35.25
<b>รวมค่าใช้จ่ายดอกเบี้ยและเงินลงทุน</b>	<b>54,850,148.58</b>	<b>37.70</b>	<b>46,394,835.30</b>	<b>35.25</b>
<b>หัก หนี้สงสัยจะสูญ</b>				
ลูกหนี้เงินให้กู้	0.00	0.00	152,227.42	0.12
<b>รวมหนี้สงสัยจะสูญ</b>	<b>0.00</b>	<b>0.00</b>	<b>152,227.42</b>	<b>0.12</b>
<b>รายได้ดอกเบี้ยและผลตอบแทนจากเงินลงทุนสุทธิ</b>	<b>90,659,051.81</b>	<b>62.30</b>	<b>85,071,007.72</b>	<b>64.63</b>
<b>บวก รายได้อื่น</b>				
ค่าธรรมเนียมแรกเข้า	10,500.00	0.00	10,150.00	0.01
ค่าธรรมเนียมเอกสาร	10,660.00	0.01	11,190.00	0.01
ค่าธรรมเนียมเงินกู้สามัญ	200,500.00	0.14	283,400.00	0.21
<b>รวมรายได้อื่น</b>	<b>221,660.00</b>	<b>0.15</b>	<b>304,740.00</b>	<b>0.23</b>
<b>หัก ค่าใช้จ่ายในการดำเนินงาน</b>				
<b>ค่าใช้จ่ายเกี่ยวกับเจ้าหน้าที่</b>				
เงินเดือน	2,869,320.00	1.97	2,677,260.00	2.04
เงินสมทบประกันสังคม/เงินทดแทน	77,573.00	0.05	76,422.00	0.06
บำเหน็จเจ้าหน้าที่	535,620.00	0.37	687,910.00	0.52
ค่าล่วงเวลา	130,700.00	0.10	173,500.00	0.13
ค่าสวัสดิการเจ้าหน้าที่	587,696.00	0.40	478,156.50	0.36
<b>รวม</b>	<b>4,200,909.00</b>	<b>2.89</b>	<b>4,093,248.50</b>	<b>3.11</b>

	ปี 2560		ปี 2559	
	บาท	%	บาท	%
<b>ค่าใช้จ่ายเกี่ยวกับที่ดิน อาคารและอุปกรณ์</b>				
ค่าเสื่อมราคา	192,651.54	0.13	144,636.77	0.11
ค่าซ่อมแซมบำรุงรักษาสินทรัพย์	64,099.00	0.04	43,195.00	0.03
ค่าดูแลบำรุงรักษาระบบคอมพิวเตอร์	170,160.00	0.12	170,160.00	0.13
รวม	<u>426,910.54</u>	<u>0.29</u>	<u>357,991.77</u>	<u>0.27</u>
<b>ค่าใช้จ่ายในการดำเนินงานอื่น</b>				
ค่าเบี้ยประชุมกรรมการ	211,500.00	0.15	219,000.00	0.17
ค่ารับรอง	26,550.00	0.02	25,145.60	0.02
ค่าเครื่องเขียนแบบพิมพ์	77,291.00	0.05	64,324.96	0.05
ค่าใช้จ่ายในการประชุมใหญ่	3,196,819.79	2.20	2,797,191.00	2.12
ค่าตอบแทนผู้ตรวจสอบกิจการ	42,000.00	0.03	42,000.00	0.03
ค่าธรรมเนียมการสอบบัญชี	70,000.00	0.05	70,000.00	0.05
ค่าของสมนาคุณ	443,767.00	0.31	363,876.00	0.28
ค่าตอบแทนเจ้าหน้าที่	1,034,850.00	0.71	902,520.00	0.69
ภาษี หัก ณ ที่จ่าย	6.96	0.00	18.29	0.00
ค่าอาคารเสตมปี	1,295.00	0.00	1,155.00	0.00
ค่าถ่ายเอกสาร	11,903.00	0.01	10,913.25	0.01
ค่าประชาสัมพันธ์	60,000.00	0.04	50,000.00	0.04
ค่าพาหนะ	6,590.00	0.00	7,305.00	0.00
ค่าธรรมเนียมธนาคาร	36,070.00	0.02	1,110.00	0.00
หนี้สงสัยจะสูญ-เงินรอเรียกเก็บ	60,471.58	0.04	0.00	0.00
ค่าใช้จ่ายอื่น	75,433.80	0.05	64,402.60	0.05
รวม	<u>5,354,548.13</u>	<u>3.68</u>	<u>4,618,961.70</u>	<u>3.51</u>
<b>รวมค่าใช้จ่ายในการดำเนินงาน</b>	<u><b>9,982,367.67</b></u>	<u><b>6.86</b></u>	<u><b>9,070,201.97</b></u>	<u><b>6.89</b></u>
<b>กำไรสุทธิ</b>	<u><u><b>80,898,344.14</b></u></u>	<u><u><b>55.59</b></u></u>	<u><u><b>76,305,545.75</b></u></u>	<u><u><b>57.97</b></u></u>

สหกรณ์ออมทรัพย์วังพญาไท จำกัด  
งบกระแสเงินสด  
สำหรับปีสิ้นสุดวันที่ 30 กันยายน 2560

	<u>ปี 2560</u>	<u>ปี 2559</u>
	<u>บาท</u>	<u>บาท</u>
<b>กระแสเงินสดจากกิจกรรมดำเนินงาน</b>		
กำไรสุทธิ	80,898,344.14	76,305,545.75
รายการปรับปรุงเพื่อกระทบยอดกำไรสุทธิเป็นเงินสดสุทธิ จากกิจกรรมดำเนินงาน		
ค่าเสื่อมราคาเครื่องใช้สำนักงาน	192,651.54	144,636.77
หนี้สงสัยจะสูญ-เงินรอเรียกเก็บ	60,471.58	152,227.42
สำรองบำเหน็จเจ้าหน้าที่	535,620.00	687,910.00
รายได้ค้างรับ	(5,555,616.89)	(4,538,658.56)
เครื่องเขียนแบบพิมพ์ใช้ไป	77,291.00	72,644.96
<b>กำไรจากการดำเนินงานก่อนการเปลี่ยนแปลง ในสินทรัพย์และหนี้สินดำเนินงาน</b>	<b>76,208,761.37</b>	<b>72,824,306.34</b>
<b>สินทรัพย์ดำเนินงาน</b>		
เงินสดจ่ายลูกหนี้เงินกู้ฉุกเฉิน	(130,065,400.00)	(109,019,000.00)
เงินสดรับจากลูกหนี้เงินกู้ฉุกเฉิน	121,837,364.74	99,366,314.59
เงินสดจ่ายลูกหนี้เงินกู้สามัญ	(449,321,000.00)	(539,678,000.00)
เงินสดรับจากลูกหนี้เงินกู้สามัญ	435,103,112.28	503,892,310.99
เงินสดรับดอกเบี้ยเงินให้กู้ค้างรับ	11,850.23	15,987.03
เงินสดจ่ายซื้อวัสดุสำนักงาน	(93,759.00)	(91,711.22)
เงินสดรับดอกเบี้ยเงินฝากธนาคารค้างรับ	3,654.31	4,617.99
เงินสดรับดอกเบี้ยพันธบัตรค้างรับ	0.00	104,931.50
เงินสดรับดอกเบี้ยเงินฝาก ชสอ. ค้างรับ	4,523,086.36	4,710,290.47
<b>หนี้สินดำเนินงาน</b>		
เงินสดจ่ายเงินรอจ่ายคืน	(20,677,740.97)	(21,006,940.22)
เงินสดรับเงินรอจ่ายคืน	20,677,740.97	21,008,447.42



	<u>ปี 2560</u>	<u>ปี 2559</u>
	<u>บาท</u>	<u>บาท</u>
<b>เงินสดสุทธิได้มา (ใช้ไป) ในกิจกรรมดำเนินงาน</b>	<b>58,207,670.29</b>	<b>32,131,554.89</b>
<b>กระแสเงินสดจากกิจกรรมลงทุน</b>		
เงินสดจ่ายซื้อหุ้นทุน	0.00	(15,000,000.00)
เงินสดรับจากการจำหน่ายพันธบัตร	0.00	22,000,000.00
เงินสดจ่ายซื้อเครื่องใช้สำนักงาน	(90,495.00)	(614,646.00)
<b>เงินสดสุทธิได้มาจาก (ใช้ไปใน) กิจกรรมลงทุน</b>	<b>(90,495.00)</b>	<b>6,385,354.00</b>
<b>กระแสเงินสดจากกิจกรรมจัดหาเงิน</b>		
เงินสดรับจากเงินรับฝาก	682,023,618.38	854,606,435.51
เงินสดจ่ายคืนเงินรับฝาก	(399,572,758.74)	(391,595,756.58)
เงินสดจ่ายค่าบำรุงสันนิบาตสหกรณ์แห่งประเทศไทย	(10,000.00)	(10,000.00)
เงินสดจ่ายเงินปันผล	(51,233,521.40)	(50,045,128.42)
เงินสดจ่ายเงินเฉลี่ยคืน	(10,474,896.68)	(9,942,490.54)
เงินสดจ่ายเงินโบนัสกรรมการและเจ้าหน้าที่	(2,761,572.00)	(2,653,836.00)
เงินสดรับจากทุนเรือนหุ้น	62,297,050.00	63,255,350.00
เงินสดจ่ายคืนทุนเรือนหุ้น	(18,880,900.00)	(14,688,750.00)
เงินสดรับทุนสาธารณประโยชน์	0.00	500.00
เงินสดจ่ายทุนสาธารณประโยชน์	(623,200.00)	(412,400.00)
เงินสดจ่ายทุนสะสมเพื่อสวัสดิการสมาชิก	(3,044,200.00)	(2,952,722.00)
<b>เงินสดสุทธิได้มาจาก (ใช้ไปใน) กิจกรรมจัดหาเงิน</b>	<b>257,719,619.56</b>	<b>445,561,201.97</b>
<b>เงินสดสุทธิเพิ่มขึ้น (ลดลง)</b>	<b>315,836,794.85</b>	<b>484,078,110.86</b>
<b>เงินสด ณ วันต้นปี</b>	<b>1,781,524,765.89</b>	<b>1,297,446,655.03</b>
<b>เงินสด ณ วันสิ้นปี</b>	<b>2,097,361,560.74</b>	<b>1,781,524,765.89</b>



**สหกรณ์ออมทรัพย์วังพญาไท จำกัด**  
**หมายเหตุประกอบงบการเงิน**  
**สำหรับปีสิ้นสุดวันที่ 30 กันยายน 2560**

**1 สรุปนโยบายการบัญชีที่สำคัญ**

- สหกรณ์บันทึกบัญชีโดยใช้เกณฑ์คงค้าง
- สหกรณ์รับรู้รายได้ดอกเบี้ยตามเกณฑ์สัดส่วนของเวลา ส่วนจำนวนรายได้จะเท่ากับอัตราดอกเบี้ย คูณด้วยจำนวนเงินต้นที่ค้างชำระตามระยะเวลาที่กู้ยืม
- สหกรณ์ระงับการรับรู้รายได้ที่เกิดจากดอกเบี้ยเงินให้กู้ยืมของลูกค้าหนี้ที่ไม่ก่อให้เกิดรายได้ตามเกณฑ์คงค้าง
- เงินลงทุนระยะสั้น / ระยะยาวที่เป็นเงินลงทุนในหลักทรัพย์ที่ไม่อยู่ในความต้องการของตลาดแสดงด้วยราคาทุน
- เงินลงทุนในตราสารหนี้ที่จะถือจนครบกำหนดแสดงด้วยราคาทุนตัดจำหน่าย (หมายถึงราคาทุนของตราสารหนี้ที่ได้มาหรือโอนมาตั้งแต่เริ่มแรก หักเงินต้นที่จ่ายคืน และบวกหรือหักค่าตัดจำหน่ายสะสมของส่วนต่างระหว่างราคาทุนเริ่มแรกกับมูลค่าที่ตราไว้)
- สหกรณ์ตั้งค่าเผื่อหนี้สงสัยจะสูญไว้ในจำนวนที่เพียงพอสำหรับการขาดทุนที่อาจเกิดขึ้น ตามหลักเกณฑ์ที่กำหนดไว้ในระเบียบนายทะเบียนสหกรณ์ ว่าด้วยการจัดชั้นคุณภาพลูกหนี้และการเผื่อหนี้สงสัยจะสูญ พ.ศ. 2544
- สหกรณ์ตีราคาวัสดุคงเหลือตามราคาทุน
- ค่าเสื่อมราคาอาคารและอุปกรณ์ คำนวณโดยวิธีเส้นตรงในอัตราที่นายทะเบียนสหกรณ์กำหนด
- สิทธิในการใช้ซอฟต์แวร์ต่าง ๆ ตัดจ่ายตามระยะเวลาของอายุการใช้งาน หรือตามการเปลี่ยนแปลงการใช้ซอฟต์แวร์ใหม่
- ค่าซ่อมบำรุง ค่าซ่อมแซม รวมทั้งการซื้อมาเปลี่ยนแทน สำหรับรายการย่อย ๆ ถือเป็นค่าใช้จ่ายหักจากรายได้ การต่อเติมหรือเพิ่มเติมอาคารและอุปกรณ์รายใหญ่ ๆ ถือเป็นราคาทุนของสินทรัพย์
- เงินสดในงบบกระแสดเงินสด หมายถึง เงินสดในมือ เงินฝากธนาคารและเงินฝากสหกรณ์อื่นทุกประเภท

**2 เงินสดและเงินฝากธนาคาร ประกอบด้วย**

	<u>ปี 2560</u>	<u>ปี 2559</u>
	<u>บาท</u>	<u>บาท</u>
เงินสด	-	-
เงินฝากธนาคาร		
กระแสรายวัน	-	-
ออมทรัพย์	41,361,560.74	28,524,765.89
ประจำ	1,000,000.00	2,000,000.00
รวม	42,361,560.74	30,524,765.89

3 เงินฝากสหกรณ์อื่น ประกอบด้วย

	<u>ปี 2560</u>	<u>ปี 2559</u>
	<u>บาท</u>	<u>บาท</u>
ชุมนุมสหกรณ์ออมทรัพย์แห่งประเทศไทย จำกัด	2,015,000,000.00	1,711,000,000.00
ชุมนุมสหกรณ์ทหาร จำกัด	40,000,000.00	40,000,000.00
รวม	<u>2,055,000,000.00</u>	<u>1,751,000,000.00</u>

เงินฝากสหกรณ์อื่นข้างต้น แยกเป็นเงินฝากประเภทออมทรัพย์พิเศษ จำนวน 40,000,000.00 บาท  
และ ประเภทประจำ จำนวน 2,015,000,000.00 บาท

4 เงินลงทุน ประกอบด้วย

	<u>ปี 2560</u>	<u>ปี 2559</u>
	<u>บาท</u>	<u>บาท</u>
	<u>ราคาทุน/</u>	<u>ราคาทุน/</u>
<u>เงินลงทุนระยะยาว</u>		
<u>เงินลงทุนที่ไม่อยู่ในความต้องการของตลาด</u>		
หุ้นชุมนุมสหกรณ์ออมทรัพย์แห่งประเทศไทย จำกัด	100,000,000.00	100,000,000.00
หุ้นชุมนุมสหกรณ์ทหาร จำกัด	5,000,000.00	5,000,000.00
หุ้นบริษัทสหประกันชีวิต จำกัด	12,000.00	12,000.00
รวมเงินลงทุนระยะยาว	<u>105,012,000.00</u>	<u>105,012,000.00</u>

5 เงินให้กู้ยืม-สุทธิ ประกอบด้วย

	ปี 2560		ปี 2559	
	บาท		บาท	
	<u>ระยะสั้น</u>	<u>ระยะยาว</u>	<u>ระยะสั้น</u>	<u>ระยะยาว</u>
<b>เงินให้กู้ยืม-ปกติ</b>				
ลูกหนี้เงินกู้ฉุกเฉิน	62,130,715.75	-	53,902,680.49	-
ลูกหนี้เงินกู้สามัญ	113,601,396.00	754,384,111.98	119,426,885.16	734,196,702.20
รวมเงินให้กู้ยืม-ปกติ	175,732,111.75	754,384,111.98	173,329,565.65	734,196,702.20
<b>เงินให้กู้ยืม-ไม่ก่อให้เกิดรายได้</b>				
ลูกหนี้เงินกู้สามัญ	0.00	0.00	546,230.90	0.00
รวมเงินให้กู้ยืม-ไม่ก่อให้เกิดรายได้	0.00	0.00	546,230.90	0.00
รวมเงินให้กู้ยืม	175,732,111.75	754,384,111.98	173,875,796.55	734,196,702.20
หัก ค่าเผื่อหนี้สงสัยจะสูญ	0.00	0.00	152,227.42	0.00
<b>เงินให้กู้ยืม-สุทธิ</b>	<b>175,732,111.75</b>	<b>754,384,111.98</b>	<b>173,723,569.13</b>	<b>734,196,702.20</b>

6 ลูกหนี้ - สุทธิ ได้แก่

	ปี 2560		ปี 2559	
	บาท		บาท	
	<u>ระยะสั้น</u>	<u>ระยะยาว</u>	<u>ระยะสั้น</u>	<u>ระยะยาว</u>
เงินรอเรียกเก็บ	218,699.00	183,499.00	0.00	0.00
หัก ค่าเผื่อฯ-เงินรอเรียกเก็บ	212,699.00	0.00	0.00	0.00
ลูกหนี้ - สุทธิ	6,000.00	183,499.00	0.00	0.00

7 สินทรัพย์หมุนเวียนอื่น ประกอบด้วย

	ปี 2560	ปี 2559
	บาท	บาท
เครื่องเขียนแบบพิมพ์	65,446.00	48,978.00
ดอกเบี้ยเงินฝากธนาคาร ค้างรับ	0.00	3,654.31
ดอกเบี้ยเงินฝาก ชตอ. ค้างรับ	5,526,975.36	4,523,086.36
<b>รวม</b>	<b>5,592,421.36</b>	<b>4,575,718.67</b>

8 เงินรับฝาก ประกอบด้วย

	<u>ปี 2560</u>	<u>ปี 2559</u>
	<u>บาท</u>	<u>บาท</u>
เงินรับฝาก - สมาชิก		
เงินรับฝากออมทรัพย์	46,093,462.55	41,532,634.64
เงินรับฝากออมทรัพย์พิเศษ	2,043,720,386.76	1,765,830,355.03
รวมเงินรับฝาก	<u>2,089,813,849.31</u>	<u>1,807,362,989.67</u>

9 ทุนสะสมตามข้อบังคับ ระเบียบ และอื่นๆ ประกอบด้วย

	<u>ปี 2560</u>	<u>ปี 2559</u>
	<u>บาท</u>	<u>บาท</u>
ทุนสาธารณประโยชน์	18,049.91	141,249.91
ทุนสะสมเพื่อสวัสดิการสมาชิก	3,623,430.82	3,567,630.82
ทุนรักษาระดับอัตราเงินปันผล	1,450,024.73	1,440,024.73
ทุนสะสมเพื่อขยายกิจการ	938,894.60	638,894.60
รวม	<u>6,030,400.06</u>	<u>5,787,800.06</u>





พ.ท.สมยศฯ เหนือญิก ซึ่แจ้งรายงานการตรวจสอบกิจการแทน พ.ต.นิพนธ์ฯ ตามเอกสาร ดังนี้

**รายงานการตรวจสอบกิจการ  
สหกรณ์ออมทรัพย์ วังพญาไท จำกัด  
สำหรับปี สิ้นสุดวันที่ 30 กันยายน 2560**

เรียน ที่ประชุมใหญ่สหกรณ์ออมทรัพย์ วังพญาไท จำกัด

ตามที่ที่ประชุมใหญ่สามัญประจำปี 2559 เมื่อวันที่ 11 พฤศจิกายน 2559 ได้เลือกตั้ง  
ข้าพเจ้า พ.ต. นิพนธ์ มีมาก เป็นผู้ตรวจสอบกิจการของสหกรณ์ออมทรัพย์ วังพญาไท จำกัด  
สำหรับปีทางบัญชีสิ้นสุดวันที่ 30 กันยายน 2560 ซึ่งข้าพเจ้าได้ทำการตรวจสอบและรายงานผลการ  
ตรวจสอบต่อคณะกรรมการการดำเนินการเป็นประจำทุกเดือนที่เข้าตรวจสอบ นั้น ข้าพเจ้าขอเสนอ  
รายงานผลการตรวจสอบกิจการประจำปีโดยสรุปดังนี้

1. วัตถุประสงค์ของการตรวจสอบ

- 1.1 เพื่อตรวจสอบการบริหารงานของคณะกรรมการดำเนินการ
- 1.2 เพื่อตรวจสอบการปฏิบัติงานเกี่ยวกับการบัญชีและการควบคุมภายใน
- 1.3 เพื่อตรวจสอบการดำเนินการอื่น ๆ ของสหกรณ์

2. ขอบเขตการตรวจสอบ/วิธีการตรวจสอบ

- 2.1 ตรวจสอบความถูกต้องของการบันทึกบัญชีตามเอกสารหลักฐาน
- 2.2 ตรวจสอบการควบคุมการเงินตามระเบียบและข้อกำหนดสหกรณ์
- 2.3 ตรวจสอบการดำเนินงานตามวัตถุประสงค์ ข้อบังคับ ระเบียบ และมติของ  
ที่ประชุม
- 2.4 ตรวจสอบการบริหารงานของคณะกรรมการดำเนินการตามแผนงานและ  
งบประมาณที่กำหนดไว้

3. ผลการดำเนินการ

3.1 ผลการดำเนินงาน

ในปี 2560 สหกรณ์มีรายได้จำนวน 145,730,860.39 บาท ในจำนวนนี้เป็น  
รายได้จากดอกเบี้ย และผลตอบแทนจากการลงทุน จำนวน 145,509,200.39 บาท เท่ากับร้อยละ  
99.85 ของรายได้ และรายได้อื่นที่มีใช้ดอกเบี้ย จำนวน 221,660.- บาท เท่ากับร้อยละ 0.15  
ของรายได้ทั้งสิ้น

สหกรณ์มีค่าใช้จ่ายได้แก่ดอกเบี้ยจ่ายเงินรับฝาก และเงินเบิกเกินบัญชี จำนวน  
54,850,148.58 บาท และค่าใช้จ่ายในการดำเนินการ จำนวน 9,982,367.67 บาท รวมทั้งสิ้น  
64,832,516.25 บาท เท่ากับร้อยละ 44.49 ของรายได้ ค่าใช้จ่ายต่าง ๆ ได้ใช้จ่ายไปเพื่อกิจการของ  
สหกรณ์อย่างแท้จริง ตามมติของคณะกรรมการดำเนินการสหกรณ์



สหกรณ์มีกำไรสุทธิประจำปี 2560 จำนวน 80,898,344.14 บาท เมื่อเปรียบเทียบกับปี 2559 มีกำไรสุทธิเพิ่มขึ้น จำนวน 4,592,798.39 บาท

### 3.2 ด้านบริหารงานทั่วไป

สหกรณ์ดำเนินงานด้านต่าง ๆ เป็นไปตามวัตถุประสงค์ที่กำหนดไว้ในข้อบังคับและระเบียบต่าง ๆ ของสหกรณ์ มีการใช้งบประมาณในการบริหารงาน และควบคุมค่าใช้จ่ายให้อยู่ภายในวงเงินงบประมาณที่กำหนดไว้

### 3.3 ด้านบัญชี

สหกรณ์จัดทำบัญชีเรียบร้อยเป็นปัจจุบัน มีเอกสารหลักฐานประกอบการลงบัญชีครบถ้วนสมบูรณ์การจัดทำบัญชีย่อยและทะเบียนต่าง ๆ เรียบร้อยถูกต้อง ตรงตามบัญชีคุมยอด มีการเสนอรายงานทางบัญชีต่อคณะกรรมการ เป็นประจำทุกเดือน

### 3.4 ด้านการเงิน

สหกรณ์ไม่มีเงินสดเหลืออยู่ในมือ ณ วันสิ้นปี การรับจ่ายและการเก็บรักษาเงินสด เป็นไปตามระเบียบที่สหกรณ์กำหนด การใช้จ่ายเงินต่าง ๆ เป็นไปตามระเบียบปฏิบัติเกี่ยวกับการเงิน และที่ประชุมใหญ่กำหนดไว้

### 3.5 ด้านสินเชื่อ

ในระหว่างปี 2560 สหกรณ์ให้เงินกู้แก่สมาชิก จำนวน 579,386,400.- บาท ลูกหนี้เงินกู้คงเหลือวันสิ้นปี จำนวน 930,116,223.73 บาท

การให้เงินกู้ ดำเนินการถูกต้องตามข้อบังคับและระเบียบว่าด้วยเงินกู้ ๆ เงินให้กู้ทุกรายมีหลักฐานการเป็นหนี้ครบถ้วน และผ่านการพิจารณาจากคณะกรรมการพิจารณาเงินกู้ การทำบัญชีรายละเอียดเพื่อควบคุมลูกหนี้เงินกู้รายบุคคล โดยการใช้โปรแกรมคอมพิวเตอร์ และได้มีการตรวจสอบกับยอดทางบัญชี

### 3.6 ด้านเงินรับฝาก

สหกรณ์มีการรับฝากเงิน 2 ประเภท คือ

3.6.1 เงินรับฝากออมทรัพย์ในระหว่างปีมี จำนวนเงิน 38,371,530.68 บาท วันสิ้นปีมีเงินรับฝากคงเหลือ จำนวนเงิน 46,093,462.55 บาท

3.6.2 เงินรับฝากออมทรัพย์พิเศษในระหว่างปีมี จำนวนเงิน 643,652,087.70 บาท วันสิ้นปีมีเงินรับฝากคงเหลือ จำนวนเงิน 2,043,720,386.76 บาท

การจัดทำบัญชีรายละเอียดเพื่อควบคุมเงินรับฝาก โดยการใช้โปรแกรมคอมพิวเตอร์พร้อมกับพิมพ์รายละเอียดเงินรับฝากรายบุคคล เพื่อตรวจสอบกับบัญชีแยกประเภทเป็นไปโดยถูกต้องครบถ้วน การรับฝากเงิน การถอนเงินรับฝาก การจ่ายดอกเบี้ย เป็นไปตามระเบียบที่สหกรณ์กำหนด

### 3.7 ด้านทุน

#### 3.7.1 ทุนเรือนหุ้น

ทุนเรือนหุ้นวันต้นปีมีจำนวน 821,047,480.- บาท เพิ่มขึ้นระหว่างปีจำนวน 62,297,050.- บาท ลดลงระหว่างปีจำนวน 18,880,900.- บาท คงเหลือวันสิ้นปี จำนวน 864,463,630.- บาท การเก็บค่าหุ้นและการจ่ายคืนค่าหุ้นเป็นไปตามข้อบังคับของสหกรณ์

การจัดทำบัญชีรายละเอียดเพื่อควบคุมทุนเรือนหุ้นของสมาชิกรายบุคคลด้วย โปรแกรมคอมพิวเตอร์ มีการตรวจสอบกับยอดทางบัญชีสม่ำเสมอ รวมทั้งสหกรณ์ได้แจ้งจำนวนทุนเรือนหุ้นให้แก่สมาชิกทราบในใบเสร็จรับเงินเป็นประจำทุกเดือน

#### 3.7.2 ทุนสำรองและทุนสะสมต่าง ๆ

การใช้เงินทุนสะสมต่าง ๆ เป็นไปตามมติของคณะกรรมการ และเป็นไปตามวัตถุประสงค์ของเงินทุนสะสมรายการนั้น ๆ ที่สหกรณ์กำหนดไว้

#### 4. ด้านการลงทุน

การลงทุนเป็นไปถูกต้องตามกฎหมาย ข้อบังคับ และมติที่ประชุม มีการควบคุมในด้านการลงทุนอย่างเหมาะสม การบันทึกบัญชีด้านการลงทุน ถูกต้องครบถ้วน เงินลงทุนทุกประเภทเป็นกรรมสิทธิ์ของสหกรณ์ทั้งสิ้น

#### 5. เรื่องอื่น ๆ

การดำเนินการโดยทั่วไปของสหกรณ์เป็นไปตามวัตถุประสงค์ที่กำหนดไว้ในข้อบังคับ ระเบียบ และมติของคณะกรรมการสหกรณ์ ซึ่งแสดงให้เห็นว่าสหกรณ์มีประสิทธิภาพและสามารถอำนวยความสะดวกให้แก่สมาชิกได้อย่างพึงพอใจ

พ.ต.



( นิพนธ์ มีมาก )

ผู้ตรวจสอบกิจการ

มติที่ประชุม รับทราบ

**วาระที่ 5** เรื่องที่ 1 เรื่องการจัดสรรกำไรสุทธิประจำปี 2560

**ประธานฯ** มอบให้ผู้จัดการเสนอต่อที่ประชุม พิจารณาการจัดสรรกำไรสุทธิ ประจำปี 2560 ดังนี้  
การจัดสรรกำไรสุทธิประจำปี 2560 เปรียบเทียบกับปี 2559

	กำไรสุทธิประจำปี		80,898,344.14		100%
	ปี 2560		ปี 2559		
1. จัดสรรเป็นทุนสำรอง (ไม่น้อยกว่าร้อยละ 10 ของกำไรสุทธิ)	8,111,858.72	10.03%	7,915,555.67	10.37%	
2. จ่ายเป็นค่าบำรุงสันนิบาตสหกรณ์แห่งประเทศไทย (ร้อยละ 1 ของกำไรสุทธิแต่ไม่เกิน 30,000 บาท)	30,000.00	0.04%	10,000.00	0.01%	
3. จ่ายเป็นเงินปันผลตามหุ้นที่ชำระแล้ว (ร้อยละ 6.55 ต่อปีของเงินค่าหุ้น)	54,151,551.20	66.94%	51,233,521.40	67.14%	
4. จ่ายเป็นเงินเฉลี่ยคืนแก่สมาชิกตามส่วนแห่งดอกเบี้ย ที่สมาชิกให้กับสหกรณ์ร้อยละ 20.00 ของดอกเบี้ยที่ส่ง	11,185,892.22	13.83%	10,474,896.68	13.73%	
5. จ่ายเป็นเงินโบนัสกรรมการและเจ้าหน้าที่ (ไม่เกินร้อยละ 10 ของกำไรสุทธิ)	2,909,042.00	3.60%	2,761,572.00	3.62%	
6. จ่ายเป็นทุนรักษาระดับอัตราเงินปันผล (ไม่เกินร้อยละ 2 แห่งทุนเรือนหุ้นของสหกรณ์ในวันสิ้นปี)	10,000.00	0.01%	10,000.00	0.01%	
7. ทุนสาธารณประโยชน์ (ไม่เกินร้อยละ 10 ของกำไรสุทธิ)	600,000.00	0.74%	500,000.00	0.66%	
8. ทุนสะสมเพื่อขยายกิจการ (ไม่เกินร้อยละ 10 ของกำไรสุทธิ)	300,000.00	0.37%	300,000.00	0.39%	
9. ทุนสะสมเพื่อสวัสดิการสมาชิก (ไม่เกินร้อยละ 10 ของกำไรสุทธิ)	3,600,000.00	4.45%	3,100,000.00	4.06%	
จัดสรรเป็นของสมาชิกโดยตรง ( 3,4 )	65,337,443.42	80.76%	61,708,418.08	80.87%	
จัดสรรเป็นของสมาชิกโดยอ้อม (1,6,7,8,9)	12,621,858.72	15.60%	11,825,555.67	15.50%	
* รวมจัดสรรเป็นของสมาชิก	77,959,302.14	96.36%	73,533,973.75	96.37%	
จัดสรรให้คณะกรรมการ,เจ้าหน้าที่	2,909,042.00	3.60%	2,761,572.00	3.62%	
จัดสรรบำรุงสันนิบาตสหกรณ์	30,000.00	0.04%	10,000.00	0.01%	
รวมทั้งหมด	80,898,344.14	100.00%	76,305,545.75	100.00%	

หมายเหตุ กำไรสุทธิเพิ่มขึ้น **4,592,798.39** 6.02%

( ดอกเบี้ยเงินกู้ 6% – เฉลี่ยคืน 20% (1.2) = 4.8 % ) / (ปี59 ปันผล 6.55% เฉลี่ยคืน 19%)

**มติที่ประชุม** อนุมัติการจัดสรรกำไรสุทธิประจำปี 2560

**วาระที่ 5** เรื่องที่ 2 แจ้งการจ่ายเงินปันผลและเงินเฉลี่ยคืน

**ผู้จัดการ** แจ้งกำหนดจ่ายเงินปันผลและเงินเฉลี่ยคืนในวันที่ 13 พ.ย.60 โดยสหกรณ์จะโอนเงินผ่านบัญชีธนาคารทหารไทย เข้าบัญชีเงินฝากของสมาชิก ในวันที่ 13 พ.ย.60 สมาชิกขอตรวจสอบจำนวนเงินปันผลและเงินเฉลี่ยคืนได้ที่ สำนักงานสหกรณ์ฯ

**มติที่ประชุม** รับทราบ



**วาระที่ 5** เรื่องที่ 3 งดนำเงินปันผลซื้อหุ้นสหกรณ์ฯ

**เลขานุการ** ตามมติที่ประชุมคณะกรรมการดำเนินการชุดที่ 34 มีมติให้งดซื้อหุ้นเพิ่ม เพื่อเป็นการรักษาสมดุลในการบริหารจัดการ เนื่องจากปัจจุบันสหกรณ์ฯมีสภาพคล่องดีอยู่

**มติที่ประชุม** รับทราบ

**วาระที่ 6** เรื่องกำหนดวงเงินที่สหกรณ์อาจกู้ยืมหรือค้ำประกัน ประจำปี 2561

**เลขานุการ** ขออนุมัติวงเงินกู้ยืมหรือค้ำประกันของสหกรณ์ สำหรับปี 2561

เป็นเงิน 100,000,000 บาท ( หนึ่งร้อยล้านบาทถ้วน )

**มติที่ประชุม** อนุมัติวงเงินกู้ยืมหรือค้ำประกันของสหกรณ์ สำหรับปี 2561

เป็นเงิน 100,000,000 บาท ( หนึ่งร้อยล้านบาทถ้วน )

**วาระที่ 7** เรื่องการกำหนดแผนงานประจำปี 2561 ของสหกรณ์ฯ

**เลขานุการ** คณะกรรมการฯได้กำหนดแผนงานประจำปี 2561 ในเรื่องต่อไปนี้

**การรับสมัครสมาชิกใหม่** รับสมัครสมาชิกใหม่ จำนวน 100 คน

**การให้สมาชิกกู้เงิน** ให้สมาชิกกู้สามัญเพิ่ม จำนวน 600,000,000 บาท (หกร้อยล้านบาท)

ให้สมาชิกกู้ฉุกเฉิน จำนวน 100,000,000 บาท (หนึ่งร้อยล้านบาท)

**การรับฝากเงินจากสมาชิก** รับฝากเงินจากสมาชิก 600,000,000 บาท (หกร้อยล้านบาท)

**มติที่ประชุม** อนุมัติแผนงานประจำปี 2561 ตามที่เสนอ

**วาระที่ 8** เรื่องที่ 1 เรื่องการพิจารณาอนุมัติงบประมาณรายรับ - รายจ่าย ประจำปี 2560

และประมาณการ รายรับ - รายจ่าย ประจำปี 2561

**ประธานฯ** มอบให้ผู้จัดการ เสนองงบประมาณรายรับ - รายจ่าย ประจำปี 2560 ดังนี้

<b>หมวดรายรับ</b>	<b>งบประมาณ ปีบัญชี2560</b>	<b>รายรับจริง ปีบัญชี2560</b>
<b>รายได้ดอกเบี้ยและผลตอบแทนจากการลงทุน</b>		
ดอกเบี้ยรับเงินให้กู้ยืม	57,880,000.00	56,415,029.16
ดอกเบี้ยเงินฝากชสอ.	67,500,000.00	81,179,188.29
ดอกเบี้ยเงินฝากธนาคารทหารไทย	15,000.00	13,750.39
ดอกเบี้ยเงินฝากชนสท.	2,040,000.00	2,040,000.08
ดอกเบี้ยเงินฝากธนาคารกรุงไทย	23,000.00	9,011.96
ดอกเบี้ยเงินฝากธนาคารกรุงเทพ	15,000.00	16,042.43
ผลตอบแทนจากการถือหุ้น	5,220,000.00	5,836,178.08
<b>รายได้ที่ไม่ใช่ดอกเบี้ย</b>		
ค่าธรรมเนียมแรกเข้า	11,000.00	10,500.00
ค่าธรรมเนียมค่าขอกู้	12,000.00	10,660.00
ค่าธรรมเนียมกู้สามัญ	300,000.00	200,500.00
<b>รวม</b>	<b>133,016,000.00</b>	<b>145,730,860.39</b>

## รายจ่าย (บาท)

<u>หมวดรายจ่าย</u>	<u>งบประมาณ</u> <u>ปีบัญชี2560</u>	<u>รายจ่ายจริง</u> <u>ปีบัญชี2560</u>
<u>ค่าใช้จ่ายที่ไม่ต้องประมาณการ</u>		
1.1 ดอกเบี้ยจ่ายเงินฝากออมทรัพย์	-	543,249.76
1.2 ดอกเบี้ยจ่ายเงินฝากออมทรัพย์พิเศษ	-	<b>54,306,898.82</b>
1.3 เงินสะสมบำเหน็จเจ้าหน้าที่สหกรณ์	-	535,620.00
1.4 ค่าเสื่อมราคาเครื่องใช้สำนักงาน	-	192,651.54
รวมค่าใช้จ่ายที่ไม่ต้องประมาณการ	-	<u>55,578,420.12</u>
<u>ค่าใช้จ่ายที่ประมาณการไว้</u>		
<u>2. ค่าใช้จ่ายเกี่ยวกับเจ้าหน้าที่</u>		
2.1 เงินเดือนเจ้าหน้าที่สหกรณ์	2,933,000.00	2,869,320.00
2.2 เงินสวัสดิการเจ้าหน้าที่สหกรณ์	640,000.00	587,696.00
2.3 ค่าทำงานล่วงเวลา	240,000.00	130,700.00
2.4 เงินสมทบกองทุนเงินทดแทน	2,000.00	2,915.00
2.5 เงินสมทบประกันสังคม	80,000.00	74,658.00
<u>3. ค่าใช้จ่ายในการดำเนินงานอื่น</u>		
3.1 ค่าเบี้ยประชุม	246,000.00	211,500.00
3.2 ค่ารับรอง	40,000.00	26,550.00
3.3 ค่าเบี้ยเลี้ยงพาหนะ	10,000.00	6,590.00
3.4 ค่าอากรแสตมป์	3,000.00	1,295.00
3.5 ค่าของสมนาคุณ	444,000.00	443,767.00
3.6 ค่าตอบแทนเจ้าหน้าที่	1,026,000.00	1,034,850.00
3.7 ค่าธรรมเนียมการสอบบัญชี	70,000.00	70,000.00
3.8 ค่าธรรมเนียมธนาคาร (ค่าเช็ค)	2,000.00	1,070.00
3.9 ค่าบริการโอนเงินอัตโนมัติเหมาจ่าย TMB	35,000.00	35,000.00
3.10 ค่าใช้จ่ายในวันประชุมใหญ่	3,200,000.00	3,196,819.79
3.11 ค่าซ่อมแซมทรัพย์สิน	70,000.00	64,099.00

## รายจ่าย (บาท)

<u>หมวดรายจ่าย</u>	<u>งบประมาณ</u> <u>ปีบัญชี2560</u>	<u>รายจ่ายจริง</u> <u>ปีบัญชี2560</u>
3.11 ค่าตรวจสอบกิจการ	42,000.00	42,000.00
3.12 ค่าดูแลระบบคอมพิวเตอร์	118,800.00	118,800.00
3.13 ค่าบำรุงรักษาระบบบัตรคิวฯ	51,360.00	51,360.00
3.14 ค่าถ่ายเอกสาร	15,000.00	11,903.00
3.15 ค่าเครื่องเขียนแบบพิมพ์และวัสดุฯไป	90,000.00	77,291.00
3.16 ค่าประชาสัมพันธ์	60,000.00	60,000.00
3.17 ค่าใช้จ่ายอื่นๆ	71,000.00	75,433.80
3.18 ดอกเบี้ยจ่ายเงินเบิกเกินบัญชีธนาคาร	5,000.00	-
3.19 สิทธิการใช้ซอฟต์แวร์	50,000.00	-
3.20 ภาษีหัก ณ ที่จ่าย (ธ.กรุงเทพ)	-	6.96
3.21 เครื่องใช้สำนักงาน	200,000.00	-
3.22 หนี้สงสัยจะสูญ - เงินรอเรียกเก็บ	276,840.00	60,471.58
รวมค่าใช้จ่ายที่ประมาณการไว้	<u>10,021,000.00</u>	<u>9,254,096.13</u>
รวมทั้งสิ้น		<u><b>64,832,516.25</b></u>

หมายเหตุ เครื่องใช้สำนักงาน (หมวดครุภัณฑ์) เป็นสินทรัพย์ ตั้งงบประมาณไว้ 200,000 บาท ในปี 2560 ได้จัดหาเครื่องนับธนบัตร และ เครื่องสำรองไฟเครื่องแม่ข่าย รวม 90,495 บาท



ประธานฯ มอบให้ผู้จัดการ เสนอประมาณการ รายรับ - รายจ่าย ประจำปี 2561 ดังนี้

ประมาณการงบประมาณรายรับ ประจำปี 2561

<u>หมวดรายรับ</u>	<u>รายรับจริง</u> <u>ปี2560(บาท)</u>	<u>ประมาณการ</u> <u>รายรับ ปี2561(บาท)</u>
<u>รายได้ดอกเบี๋ยและผลตอบแทนจากการลงทุน</u>		
ดอกเบี๋ยรับเงินให้กู้ยืม	56,415,029.16	57,500,000.00
ดอกเบี๋ยเงินฝากประจำชสอ.	81,179,188.29	75,000,000.00
ดอกเบี๋ยเงินฝากธนาคารทหารไทย	13,750.39	10,000.00
ดอกเบี๋ยเงินฝากชนสท.	2,040,000.08	1,800,000.00
ดอกเบี๋ยเงินฝากธนาคารกรุงไทย	9,011.96	-
ดอกเบี๋ยเงินฝากธนาคารกรุงเทพ	16,042.43	15,000.00
ผลตอบแทนจากการถือหุ้น	5,836,178.08	5,300,000.00
<u>รายได้ที่ไม่ใช่ดอกเบี๋ย</u>		
ค่าธรรมเนียมแรกเข้า	10,500.00	11,000.00
ค่าธรรมเนียมค่าชอู้	10,660.00	12,000.00
ค่าธรรมเนียมกู้สำมัญ	200,500.00	250,000.00
รวม	<u>145,730,860.39</u>	<u>139,898,000.00</u>

ประมาณลดลง

5,832,860.39

หมายเหตุ การประมาณการปี 2561 เฉพาะดอกเบี๋ยรับเงินให้กู้ยืมใช้ฐานปี 60 เป็นตัวตั้ง เพิ่ม % เป็นปี 61 ดอกเบี๋ยเงินฝากและเงินลงทุนที่ ชสอ. ชนสท. และ ธนาคาร ประมาณการลดลง เนื่องจากสถาบันการเงินดังกล่าวปรับลดดอกเบี๋ยเงินฝากลง จึงมีผลให้สหกรณ์มีรายได้จากดอกเบี๋ยรับลดลงตามไปด้วย

## ประมาณการงบประมาณรายจ่าย ประจำปี 2561

หมวดรายจ่าย	รายจ่ายจริง ปี2560	ประมาณการ รายจ่าย(บาท)	หมายเหตุ
<b>1. ค่าใช้จ่ายดอกเบี้ย</b>			
1.1 ดอกเบี้ยจ่ายเงินฝากออมทรัพย์	543,249.76	-	- ไม่ประมาณการ
1.2 ดอกเบี้ยจ่ายเงินฝากออมทรัพย์พิเศษ	54,306,898.82	-	- ไม่ประมาณการ
1.3 ดอกเบี้ยเงินเบิกเกินบัญชีธนาคาร	-	-	- กรณีมีความจำเป็นต้องเบิกเงินเกินบัญชีธนาคาร
<b>2. หนี้สูญและหนี้สงสัยจะสูญ</b>			
2.1 หนี้สงสัยจะสูญ - เงินรอเรียกเก็บ	60,471.58	-	นางวงศ์กร อันทอง และ นายปรีชา ศิริประเสริฐ
<b>3. ค่าใช้จ่ายเกี่ยวกับเจ้าหน้าที่</b>			
3.1 เงินเดือนเจ้าหน้าที่สหกรณ์	2,869,320.00	3,140,000.00	- เงินเดือนสำหรับเจ้าหน้าที่ตามระเบียบว่าด้วยเจ้าหน้าที่สหกรณ์จำนวน 9 คน
3.2 เงินสมทบกองทุนเงินทดแทน	2,915.00	3,000.00	- ค่าสมทบกองทุนเงินทดแทนสำหรับเจ้าหน้าที่สหกรณ์
3.3 เงินสมทบประกันสังคม(ส่วนนายจ้าง)	74,658.00	80,000.00	- ค่าสมทบเงินประกันสังคม(ส่วนนายจ้าง)
3.4 เงินสวัสดิการเจ้าหน้าที่สหกรณ์	587,696.00	640,000.00	- ค่าใช้จ่ายประชุมสัมมนาระบบงานสหกรณ์ ค่าครองชีพ ค่ารักษาพยาบาล ค่าชุดปฏิบัติงาน ตามระเบียบว่าด้วยสวัสดิการของเจ้าหน้าที่สหกรณ์ฯ
3.5 เงินบำเหน็จเจ้าหน้าที่สหกรณ์	535,620.00	-	- ไม่ประมาณการ - ตัดจ่ายเป็นค่าใช้จ่ายประจำปีตามจำนวนที่คณะกรรมการพิจารณา เห็นสมควร โดยกันเป็นเงินสำรองไว้จ่าย ให้เจ้าหน้าที่สหกรณ์เมื่อออกจากงาน
3.6 ค่าทำงานล่วงเวลา	130,700.00	240,000.00	- สำหรับเจ้าหน้าที่สหกรณ์ปฏิบัติงานนอกเวลา ทำการและในวันหยุดราชการ เมื่อมีงานสำคัญ จำเป็นเร่งด่วน เพื่อประโยชน์แก่สมาชิก
<b>4. ค่าใช้จ่ายเกี่ยวกับอาคารสถานที่และอุปกรณ์</b>			
4.1 ค่าเสื่อมราคาเครื่องใช้สำนักงาน	192,651.54	-	- ไม่ประมาณการ - ค่าใช้จ่ายตัดจ่ายรายปีตามอายุการใช้งาน
4.2 สิทธิการใช้ซอฟต์แวร์	-	50,000.00	- ค่าใช้จ่ายเกี่ยวกับมูลค่าการใช้งานโปรแกรมคอมพิวเตอร์

## ประมาณการงบประมาณรายจ่าย ประจำปี 2561

หมวดรายจ่าย	รายจ่ายจริง ปี2560	ประมาณการ รายจ่าย(บาท)	หมายเหตุ
<u>5.ค่าใช้จ่ายในการดำเนินงานอื่น</u>			
5.1 ค่าเบี้ยประชุม	211,500.00	246,000.00	- ค่าเบี้ยประชุมคณะกรรมการดำเนินการ สหกรณ์และคณะกรรมการอื่นๆ
5.2 ค่ารับรอง	26,550.00	40,000.00	- ค่าอาหารเลี้ยงรับรองในการประชุม คณะกรรมการ คณะอนุกรรมการ ผู้มาเยี่ยมชม ผู้ตรวจสอบงานสหกรณ์ รวมทั้งเลี้ยงรับรอง งานอื่นๆในกิจการของสหกรณ์
5.3 ค่าเบี้ยเลี้ยงพาหนะ	6,590.00	10,000.00	- ค่าเบี้ยเลี้ยง ค่าพาหนะเดินทางสำหรับ กรรมการและเจ้าหน้าที่ในการปฏิบัติงานนอก สำนักงานสหกรณ์
5.4 ค่าอากรแสตมป์	1,295.00	3,000.00	- ค่าอากรแสตมป์ส่งเอกสารทางไปรษณีย์
5.5 ค่าของสมนาคุณ	443,767.00	567,000.00	- ค่าของขวัญปีใหม่ ให้สมาชิกที่ฝากเงินออมทรัพย์ ผู้ช่วยงานสหกรณ์ กรรมการและเจ้าหน้าที่สหกรณ์
5.6 ค่าตอบแทนเจ้าหน้าที่	1,034,850.00	1,100,000.00	- ค่าตอบแทนสำหรับเจ้าหน้าที่การเงินหน่วยต่างๆ ที่หักเงินสมาชิกสหกรณ์ ผู้จัดการ เภรัญญิก ที่ปรึกษา และเจ้าหน้าที่อื่นๆที่ช่วยงานสหกรณ์ เป็นประจำและเป็นครั้งคราว
5.7 ค่าธรรมเนียมการสอบบัญชี	70,000.00	70,000.00	- การตรวจสอบบัญชีสหกรณ์โดยผู้สอบบัญชี ภาคเอกชน
5.8 ค่าธรรมเนียมธนาคาร	1,070.00	2,000.00	- ค่าธรรมเนียมในการขอซื้อเช็คจากธนาคาร เพื่อใช้ในการส่งจ่ายเงิน
5.9 ค่าใช้จ่ายในวันประชุมใหญ่	3,196,819.79	3,300,000.00	- ค่าของที่ระลึกจัดให้สมาชิกในการประชุมใหญ่ สามัญประจำปี และเป็นค่าใช้จ่ายต่างๆ เกี่ยวกับการประชุม การจัดทำปฏิทิน การจัดพิมพ์ หนังสือรายงานกิจการประจำปี รวมทั้งจัดหา ของรางวัลจับสลากแจกสมาชิก
5.10 ค่าซ่อมแซมทรัพย์สิน	64,099.00	70,000.00	- ค่าซ่อมบำรุงครุภัณฑ์สำนักงาน เครื่องปรับ อากาศ เครื่องคอมพิวเตอร์ และครุภัณฑ์อื่นๆ
5.11 ค่าตรวจสอบกิจการ	42,000.00	42,000.00	- ค่าตอบแทนผู้ตรวจสอบกิจการของสหกรณ์
5.12 ค่าดูแลระบบคอมพิวเตอร์	118,800.00	118,800.00	- เป็นค่าใช้จ่ายในการดูแลระบบคอมพิวเตอร์ ของสหกรณ์ได้แก่ระบบงานทะเบียนสมาชิก ทุนเรือนหุ้น,เงินกู้,เงินฝากออมทรัพย์, งานบัญชีและอื่นๆ



หมวดรายจ่าย	รายจ่ายจริง ปี2560	ประมาณการ รายจ่าย(บาท)	หมายเหตุ
5.13 ค่าบำรุงระบบคิวและ โปรแกรมคำนวณเงินกู้	51,360.00	16,000.00	- เป็นค่าใช้จ่ายในการดูแลระบบบัตรคิวและ โปรแกรมคำนวณเงินกู้สมาชิกที่มาขอกู้เงิน
5.14 ค่าบริการโอนเงินอัตโนมัติ เหมาจ่ายธนาคารทหารไทย	35,000.00	35,000.00	ค่าบริการโอนเงินให้สมาชิก เพื่อจ่ายเงินกู้ เงินที่ระลิก เงินปันผลและเงินเฉลี่ยคืน
5.15 ค่าถ่ายเอกสาร	11,903.00	15,000.00	- ค่าจ้างถ่ายเอกสาร เนื่องจากสำนักงาน สหกรณ์ไม่มีเครื่องถ่ายเอกสาร
5.16 ค่าเครื่องเขียนแบบพิมพ์ และวัสดุใช้ไป	77,291.00	90,000.00	- ค่าวัสดุสำนักงานและวัสดุอุปกรณ์ที่ใช้กับ คอมพิวเตอร์รวมทั้งเครื่องเขียน แบบพิมพ์ แบบฟอร์มต่างๆ เช่นใบรับสมัครสมาชิก สัญญาเงินกู้ ใบรับฝาก ถอนเงิน สมุดเงินฝาก สมุดลงบัญชี ใบลงรายการบัญชีต่างๆ ของเอกสาร กระดาษพิมพ์ กระดาษต่อเนื่องๆ แฟ้มเก็บเอกสาร ปากกา หมึกพิมพ์ เครื่องคิดเลข เทปใส ลวดหนีบกระดาษ เป็นต้น
5.17 ค่าประชาสัมพันธ์	60,000.00	100,000.00	- ค่าใช้จ่ายในการประชาสัมพันธ์เผยแพร่ กิจการของสหกรณ์ให้สมาชิกและสังคมรับทราบ
5.18 ค่าใช้จ่ายอื่นๆ	75,433.80	90,000.00	- ค่าใช้จ่ายอื่นๆ เช่น ค่าของที่ระลึก ค่าโทรศัพท์ ค่าWifi อุปกรณ์ทำความสะอาดสำนักงาน และค่าใช้จ่ายต่างๆ ที่คาดไม่ถึงโดยมิได้เกิดเป็นประจำ
5.19 ภาษีหัก ณ ที่จ่าย (ธ.กรุงเทพ) รวมทั้งสิ้น	6.96	-	ภาษีบัญชีเงินฝากประจำ
	<u>64,832,516.25</u>	<u>10,067,800.00</u>	
<b>6.ค่าครุภัณฑ์</b>			
6.1 เครื่องใช้สำนักงาน	90,495.00	200,000.00	- จัดหาเครื่องคอมพิวเตอร์เพิ่มเติม เครื่องพิมพ์ ครุภัณฑ์สำนักงาน โต๊ะ เก้าอี้ และจัดหาทดแทน เครื่องใช้อื่นๆที่เสื่อมสภาพ หมุดอายุการใช้งาน ไม่สามารถซ่อมแซมได้

หมายเหตุ 1.ตามคำแนะนำของนายทะเบียนสหกรณ์ว่าไม่ควรประมาณการค่าใช้จ่ายเกี่ยวกับ

- ค่าใช้จ่ายเกี่ยวกับดอกเบียตามข้อ1.1 และ 1.2 เนื่องจากเป็นค่าใช้จ่ายที่ไม่สามารถคาดการณ์ล่วงหน้าได้
- ตามข้อ 3.5 และ 4.1 เนื่องจากเป็นค่าใช้จ่ายที่มีระเบียบให้ถือปฏิบัติ

2. สหกรณ์ฯสนับสนุนค่าใช้จ่ายให้กับสมาคมพัฒนากิจสงเคราะห์สมาชิกสหกรณ์ออมทรัพย์วังพญาไทฯ เพื่อจัดให้เป็น  
สวัสดิการแก่สมาชิกโดย ประมาณการรวมกับค่าใช้จ่ายในการดำเนินงานของสหกรณ์เช่น ค่าทำงานล่วงเวลาเจ้าหน้าที่  
สิทธิการใช้ซอฟต์แวร์ ค่าตอบแทนเจ้าหน้าที่ ค่าถ่ายเอกสาร ค่าเครื่องเขียน แบบพิมพ์และวัสดุใช้ไป และค่าใช้จ่ายอื่นๆ

3. รายจ่ายต่างๆที่ประมาณการไว้ขอถัวเฉลี่ยใช้จ่ายในแต่ละหมวดได้เพื่อกันการขาดเกิน ยกเว้นข้อ 6.

ข้อ 6.ค่าครุภัณฑ์ ไม่นำมาถัวเฉลี่ย

**มติที่ประชุม** อนุมัติงบประมาณรายจ่ายประจำปี 2560 และประมาณการงบประมาณรายจ่ายประจำปี 2561

**วาระที่ 9** เรื่องพิจารณาคัดเลือกผู้สอบบัญชีประจำปี 2561 และกำหนดค่าธรรมเนียมการสอบบัญชี  
**ประธาน ฯ** มอบให้เลขานุการชี้แจง

**เลขานุการ** ชี้แจงให้ที่ประชุมทราบว่า มีผู้สอบบัญชีมายื่นเสนอบริการสอบบัญชี 3 ราย คือ

1. นายสุวัฒน์ ศานติรัตน์ ผู้อำนวยการตรวจสอบบัญชีสหกรณ์ เสนอค่าธรรมเนียมฯ 70,000 บาท
2. นายประเทือง กลิ่นคล้ายกัน ผู้อำนวยการตรวจสอบบัญชีสหกรณ์ เสนอค่าธรรมเนียมฯ 80,000 บาท
3. บริษัท เอ็น.เอส.เค.สอบบัญชี จำกัด เสนอค่าธรรมเนียมฯ 70,000 บาท

คณะกรรมการดำเนินการได้ตรวจสอบและคัดเลือกผู้สอบบัญชี จากทะเบียนผู้สอบบัญชีแล้ว เห็นสมควรเสนอที่ประชุมพิจารณาคัดเลือก นายสุวัฒน์ ศานติรัตน์ ผู้อำนวยการตรวจสอบบัญชีสหกรณ์ ผู้สอบบัญชีรับอนุญาต เป็นผู้สอบบัญชีของสหกรณ์ออมทรัพย์วังพญาไท จำกัด ประจำปี 2561 และกำหนดค่าธรรมเนียมการสอบบัญชี ประจำปี 2561 เป็นเงิน 70,000 บาท

**มติที่ประชุม** อนุมัติให้ นายสุวัฒน์ ศานติรัตน์ ผู้อำนวยการตรวจสอบบัญชีสหกรณ์ ผู้สอบบัญชีรับอนุญาต เป็นผู้สอบบัญชีของสหกรณ์ออมทรัพย์วังพญาไท จำกัด ประจำปี 2561 และกำหนดค่าธรรมเนียมการสอบบัญชี ประจำปี 2561 เป็นเงิน 70,000 บาท

**วาระที่ 10** เรื่องเลือกตั้งผู้ตรวจสอบกิจการและกำหนดค่าใช้จ่าย ประจำปี 2561

**ประธาน ฯ** มอบให้เลขานุการชี้แจง

**เลขานุการ** ตามมาตรา 53 แห่งพระราชบัญญัติ สหกรณ์ พ.ศ.2542 ให้สหกรณ์มีผู้ตรวจสอบกิจการ ซึ่งที่ประชุมใหญ่เลือกตั้งจากสมาชิกหรือบุคคลภายนอก เพื่อดำเนินการตรวจสอบกิจการของสหกรณ์ แล้วทำรายงานเสนอต่อที่ประชุมใหญ่ และให้เป็นไปตามข้อบังคับของสหกรณ์ ข้อ 72,73 และ74 คณะกรรมการได้ตรวจสอบและคัดเลือกแล้ว เห็นสมควรเสนอที่ประชุมพิจารณาคัดเลือก ร.ต.ภาณุพงศ์ ชูชาติ ผช.หน.ฝกง.รพ.ร.6 เป็นผู้ตรวจสอบกิจการ และ กำหนดค่าใช้จ่าย ประจำปี 2561 เป็นเงิน 42,000 บาท

**มติที่ประชุม** อนุมัติให้ ร.ต.ภาณุพงศ์ ชูชาติ ผช.หน.ฝกง.รพ.ร.6 เป็นผู้ตรวจสอบกิจการ และ กำหนดค่าใช้จ่าย ประจำปี 2561 เป็นเงิน 42,000 บาท

**วาระที่ 11** เรื่องพิจารณาอนุมัติการนำเงินไปฝากหรือลงทุนในหลักทรัพย์ ตามที่คณะกรรมการพัฒนาการสหกรณ์แห่งชาติกำหนด

**เลขานุการ** แจ้งให้สมาชิกทราบถึงข้อกำหนด ดังนี้

#### ข้อกำหนดการฝากหรือลงทุนอย่างอื่นของสหกรณ์ พ.ศ.2558

ตามที่คณะกรรมการพัฒนาการสหกรณ์แห่งชาติ ได้อาศัยอำนาจตามความในมาตรา 10(7) ประกอบมาตรา 62(7) แห่งพระราชบัญญัติสหกรณ์ พ.ศ.2542 และมติคณะกรรมการพัฒนาการสหกรณ์แห่งชาติ ในการประชุมครั้งที่ 2/2558 เมื่อวันที่ 28 พฤษภาคม 2558 คณะกรรมการพัฒนาการสหกรณ์แห่งชาติ จึงออกประกาศ กำหนดการนำเงินของสหกรณ์ฝากหรือลงทุนอย่างอื่น ไว้ดังต่อไปนี้

ข้อ 1 ให้ยกเลิกประกาศคณะกรรมการพัฒนาการสหกรณ์แห่งชาติ เรื่อง ข้อกำหนดการฝากหรือการลงทุนอย่างอื่นของสหกรณ์ พ.ศ.2552 ประกาศ ณ วันที่ 16 พฤศจิกายน 2552

ข้อ 2 ในประกาศนี้

“ ธนาคาร ” หมายความว่า ธนาคารพาณิชย์และธนาคารที่มีกฎหมายเฉพาะจัดตั้งขึ้น ซึ่งประกอบกิจการภายในราชอาณาจักร

“ ตราสารแสดงสิทธิในหนี้ ” หมายความว่า ตัวแลกเงิน ตัวสัญญาใช้เงิน หุ้นกู้ ที่มีหลักประกัน หุ้นกู้ไม่ด้อยสิทธิ



ข้อ 3 เงินของสหกรณ์อาจฝากหรือลงทุนได้ ดังต่อไปนี้

- (1) บัตรเงินฝากที่ธนาคารเป็นผู้ออก
- (2) ตัวแลกเงินที่ธนาคารเป็นผู้รับรอง สลากหลังหรือรับอาวัล หรือตัวสัญญาใช้เงินที่ธนาคารเป็นผู้สลักหลังหรือรับอาวัล โดยไม่มีข้อจำกัดความรับผิดชอบ
- (3) ตราสารแสดงสิทธิในหนี้ที่ธนาคารซึ่งมีใ้รัฐวิสาหกิจเป็นผู้ออก
- (4) บัตรเงินฝาก หรือใบรับฝากเงินที่ออกโดยบริษัทเงินทุน หรือบริษัทเครดิตฟองซิเอร์ ซึ่งสถาบันคุ้มครองเงินฝากประกันชำระคืนต้นเงินและดอกเบี้ย
- (5) ตราสารแสดงสิทธิในหนี้ที่นิติบุคคลเฉพาะกิจเป็นผู้ออกภายใต้โครงการแปลงสินทรัพย์เป็นหลักทรัพย์ ที่ได้รับอนุญาตตามพระราชกำหนดนิติบุคคลเฉพาะกิจ เพื่อการแปลงสินทรัพย์เป็นหลักทรัพย์ พ.ศ.2540 และ ตราสารแสดงสิทธิในหนี้ที่นั้นได้รับการจัดอันดับความน่าเชื่อถือตั้งแต่ระดับ A- ขึ้นไป จากบริษัทจัดอันดับความน่าเชื่อถือที่ได้รับความเห็นชอบจากคณะกรรมการกำกับหลักทรัพย์และตลาดหลักทรัพย์
- (6) หุ้นกู้ที่มีหลักประกัน หรือหุ้นกู้ไม่ด้อยสิทธิ ที่ได้รับการจัดอันดับความน่าเชื่อถือตั้งแต่ระดับ A- ขึ้นไป จากบริษัทจัดอันดับความน่าเชื่อถือที่ได้รับความเห็นชอบจากคณะกรรมการกำกับหลักทรัพย์ และตลาดหลักทรัพย์
- (7) หน่วยลงทุนของกองทุนรวมที่รัฐวิสาหกิจจัดตั้งขึ้นโดยความเห็นชอบของคณะรัฐมนตรี และอยู่ในการกำกับดูแลของคณะกรรมการกำกับหลักทรัพย์และตลาดหลักทรัพย์

ข้อ 4 การนำเงินไปฝากหรือลงทุน ตามข้อ 3(7) รวมกันต้องไม่เกินทุนสำรองของสหกรณ์และต้องผ่านการอนุมัติจากที่ประชุมใหญ่ของสหกรณ์ก่อนจึงจะดำเนินการได้

ข้อ 5 การฝากหรือลงทุนของสหกรณ์ที่ได้ดำเนินการตามประกาศคณะกรรมการพัฒนาการสหกรณ์แห่งชาติ เรื่อง ข้อกำหนดการฝากหรือลงทุนอย่างอื่นของสหกรณ์ พ.ศ.2552 อยู่ก่อนวันที่ประกาศฉบับนี้ใช้บังคับ ให้ถือว่าเป็นการฝากหรือลงทุนตามประกาศฉบับนี้ต่อไป

ข้อ 6 ประกาศนี้ให้ใช้บังคับตั้งแต่วันออกประกาศเป็นต้นไป

ประกาศ ณ วันที่ 3 กรกฎาคม พ.ศ.2558

นายปิติพงศ์ พึ่งบุญ ณ อยุธยา

รมต.ว่าการกระทรวงเกษตรและสหกรณ์

ประธานกรรมการพัฒนาการสหกรณ์แห่งชาติ

ณ วันที่ 30 ก.ย.2560 สหกรณ์มีทุนสำรองจำนวน 92,528,063.74 บาท รวมกับวงเงินที่ได้รับการจัดสรรจากกำไรสุทธิประจำปี 2560 จากที่ประชุมใหญ่สามัญประจำปีอนุมัติอีกจำนวน 8,111,858.72 บาท รวมเป็นเงิน 100,639,922.46 บาท

ดังนั้นเพื่อให้การบริหารการลงทุนของสหกรณ์ออมทรัพย์ วังพญาไท จำกัด มีความคล่องตัว ได้รับผลตอบแทนในการลงทุนสูงสุด และเป็นไปตามข้อกำหนดการฝากหรือลงทุนอย่างอื่นของสหกรณ์ พ.ศ.2552 ตามประกาศคณะกรรมการพัฒนาการสหกรณ์แห่งชาติ จึงควรดำเนินการตามประกาศคณะกรรมการพัฒนาการสหกรณ์แห่งชาติต่อไป

**มติที่ประชุม** อนุมัติให้คณะกรรมการฯ ดำเนินการตามประกาศคณะกรรมการพัฒนาการสหกรณ์แห่งชาติต่อไป



**วาระที่ 12** เรื่องการเลือกตั้งคณะกรรมการดำเนินการ ประจำปี 2561 (ชุดที่ 35)

**ประธานฯ** มอบให้เลขานุการ แจ้งให้ที่ประชุมทราบว่า เพื่อปฏิบัติตามพระราชบัญญัติสหกรณ์ พ.ศ.2542 และตามระเบียบว่าด้วยการสรรหาคณะกรรมการดำเนินการสหกรณ์ พ.ศ.2546 จึงดำเนินการต่อไป ดังนี้

**คณะกรรมการดำเนินการประจำปี 2560 ชุดที่ 34**

ยศ-ชื่อ-สกุล	ตำแหน่ง	สังกัด	วาระ/ปีที่
1.พล.ท.ชาญณรงค์ นาคสวัสดิ์	ประธานกรรมการ	สป.	1/2
2.พล.ท.วิศาล ศรีโพธิ์ทองนาค	รองประธานกรรมการ(1)	บ้านาญ	2/1
3.พล.ต.พีระพล ปกป้อง	รองประธานกรรมการ(2)	สวพท.	1/2
4.พ.อ.หญิง ขวัญใจ ธนกิจจารุ	กรรมการ	รพ.รร.6	1/2
5.พ.อ.หญิงรุ่งทิพา พิมพ์สักกะ	กรรมการ/เลขานุการ	รพ.รร.6	2/1
6.พ.อ.หญิงจรรุวรรณ ปี่ทอง	กรรมการ	สป.	1/1
7.พ.อ.บริบูรณ์ นาวาเจริญ	กรรมการ	รพ.รร.6	1/1
8.พ.อ.หญิงวนิดา สุคนธ์	กรรมการ	พบ.	2/1
9.พ.อ.หญิงอรพรรณ นคราวงค์	กรรมการ	ทท.	2/2
10.พ.ท.สมยศ แสนสุข	กรรมการ/เหรัญญิก	รพ.รร.6	2/1
11.พ.ท.หญิงไพจิตรต์ เพิ่มพูล	กรรมการ	รพ.รร.6	2/2
12.ร.อ.เสถียร ทองเนื้อ	กรรมการ	รพ.รร.6	2/2
13.ร.ท.ไชยยนต์ สิงห์ทอง	กรรมการ	รพ.รร.6	2/1
14.จ.ส.อ.หญิงณมนต์ โอสดศรี	กรรมการ	รพ.รร.6	2/2
15.นางพรพิรุณ ชูราศรี	กรรมการ	รพ.รร.6	2/1

**ประธานและรองประธานกรรมการที่ครบวาระ ( 2 ปี )**

1.พล.ท.ชาญณรงค์ นาคสวัสดิ์	ประธานกรรมการ	สป.
2.พล.ต.พีระพล ปกป้อง	รองประธานกรรมการ(2)	สวพท.

**กรรมการที่ครบ 1 วาระ ( 2 ปี )**

3.พ.อ.หญิง ขวัญใจ ธนกิจจารุ	กรรมการ	รพ.รร.6
-----------------------------	---------	---------

**กรรมการที่ครบ 2 วาระ ( 4 ปี )**

4.พ.อ.หญิงอรพรรณ นคราวงค์	กรรมการ	ทท.
5.พ.ท.หญิงไพจิตรต์ เพิ่มพูล	กรรมการ	รพ.รร.6
6.ร.อ.เสถียร ทองเนื้อ	กรรมการ	รพ.รร.6
7.จ.ส.อ.หญิงณมนต์ โอสดศรี	กรรมการ	รพ.รร.6

**พล.ท.วิศาล** รองประธานกรรมการ(1) แจ้งที่ประชุมว่าขอลาออกจากรองประธานกรรมการ(1) เนื่องจากเกษียณอายุราชการ

**กรรมการที่ยังอยู่ในวาระ ( ชุดที่ 35 )**

1.พ.อ.หญิงรุ่งทิพา พิมพ์สักกะ	กรรมการ/เลขานุการ	รพ.รร.6
2.พ.อ.หญิงจรรุวรรณ ปี่ทอง	กรรมการ	สป.
3.พ.อ.บริบูรณ์ นาวาเจริญ	กรรมการ	รพ.รร.6
4.พ.อ.หญิงวนิดา สุคนธ์	กรรมการ	พบ.
5.พ.ท.สมยศ แสนสุข	กรรมการ/เหรัญญิก	รพ.รร.6
6.ร.ท.ไชยยนต์ สิงห์ทอง	กรรมการ	รพ.รร.6
7.นางพรพิรุณ ชูราศรี	กรรมการ	รพ.รร.6

สรุป ในการประชุมใหญ่สามัญประจำปี 2560 ประธานกรรมการและรองประธานกรรมการ (2) ครบวาระ 2 ท่าน รองประธานกรรมการ (1) ขอลาออก กรรมการที่ครบ 1 วาระ 1 ท่าน และกรรมการที่หมดวาระ 4 ท่าน รวมทั้งหมด 8 ท่าน ที่ต้องเลือกตั้งใหม่

**ประธานฯ** เพื่อให้การดำเนินงานของสหกรณ์เป็นไปด้วยความเรียบร้อยและต่อเนื่อง จึงขอเสนอให้ทำการเลือกตั้งในท้องประชุมเฉพาะตำแหน่งที่มีความสำคัญในการบริหารกิจการของสหกรณ์ คือ

**1.ประธานกรรมการ ( ผอ.รพ.ร.6 )**

**2.รองประธานกรรมการ ( รองผอ.รพ.ร.6 ( 1 ) และ( 2 ) )**

**ประธานฯ** จึงขอเสนอให้ พล.ต.นิมิตร สะโฆทาน เป็น ประธานกรรมการ ชุดที่ 35  
 พ.อ.สุรศักดิ์ ถนัดศีลธรรม เป็น รองประธานกรรมการ ชุดที่ 35  
 พ.อ.วรสิน เกตานนท์ เป็น รองประธานกรรมการ ชุดที่ 35

**มติที่ประชุม** มีมติเป็นเอกฉันท์ อนุมัติดังนี้

1. พล.ต.นิมิตร สะโฆทาน เป็น ประธานกรรมการ ชุดที่ 35
2. พ.อ.สุรศักดิ์ ถนัดศีลธรรม เป็น รองประธานกรรมการ ชุดที่ 35
3. พ.อ.วรสิน เกตานนท์ เป็น รองประธานกรรมการ ชุดที่ 35

**พิธีกร** เรียนเชิญประธานกรรมการ ชุดที่ 34 มอบของที่ระลึกให้ประธานกรรมการ ชุดที่ 35 และ เรียนเชิญประธานกรรมการ ชุดที่ 35 มอบของที่ระลึกให้ประธานกรรมการ ชุดที่ 34

**ที่ประชุม** รับทราบ

**พิธีกร** เรียนเชิญประธานกรรมการ มอบของที่ระลึกให้แก่ ผู้สอบบัญชีและผู้แทนสหกรณ์จังหวัด กทม.

**ประธานฯ** ชุดที่ 34 มอบของที่ระลึกให้แก่ ผู้สอบบัญชีและผู้แทนสหกรณ์จังหวัด กทม.

**ที่ประชุม** รับทราบ

**เลขานุการ** เชิญประธานฯชุดที่ 35 กล่าว

**พล.ต.นิมิตร** กล่าวขอบคุณที่ประชุม ที่มีมติให้เป็นประธานกรรมการ และ ให้ความมั่นใจกับสมาชิกว่า ยึดมั่นในนโยบายที่ทำไว้ดีแล้ว รักษาผลประโยชน์ทั้งสมาชิกผู้ฝาก และผู้กู้ ประสานประโยชน์ของทั้งสองฝ่าย ไม่ให้ฝ่ายใดฝ่ายหนึ่งได้ประโยชน์มากเกินไป

**ที่ประชุม** รับทราบ

**พิธีกร** ตำแหน่งกรรมการอีก 5 ท่านได้ทำการเลือกตั้งภายนอกห้องประชุมด้วยวิธีลงคะแนนเลือกตั้งในบัตรเลือกตั้งล่วงหน้าวันที่ 9 พ.ย.60 เวลา 9.00 น.-15.00 น. และวันที่ 10 พ.ย.60 เวลา 9.00 น.-14.00 น.

ณ หน่วยเลือกตั้ง ห้องพิธีการ ขอเชิญผู้มีสิทธิเลือกตั้งแสดงตัวต่อที่ประชุมใหญ่

**ผู้มีสิทธิเลือกตั้ง** แสดงตัวในที่ประชุมใหญ่ ดังนี้

**นายทหารสัญญาบัตร** มีผู้สมัครทั้งหมด 7 ท่าน เลือกได้ไม่เกิน 4 ท่าน

หมายเลข	ยศ-ชื่อ-สกุล	สังกัด	ตำแหน่ง
1	พ.อ.ธฤต มุรินทร์นพมาศ	พบ.	โสต ศอ นาสิก แพทย์
2	พ.ท.หญิงปฤษณา นวะมะวัฒน์	รพ.ร.ร.6	หน.หอผู้ป่วย วฟ.4
3	พ.อ.หญิงขวัญใจ ธนกิจจารุ	รพ.ร.ร.6	ผอ.กวก.รพ.ร.6
4	พ.อ.นุกูล ลี้มไพโรจน์	พบ.	ทก.กบร.พบ.
5	ร.ท.วิรัตน์ สายคำจันทร์	พบ.	นายทหารรับจ่าย ผก.พบ.
6	พ.อ.หญิงสุชฎทัย วิโรจน์ยุดิ	พบ.	ปฏิบัติหน้าที่ หน.ฝวก.กพย.รพ.ร.ร.6
7	พ.ท.หญิงสุภาพร บุญทับ	วพม.	อจ.วพม.ชรก.ผชก.กพ.รพ.ร.ร.6



**นายทหารประทวน มีผู้สมัครทั้งหมด 2 ท่าน เลือกได้ไม่เกิน 1 ท่าน**

หมายเลข	ยศ-ชื่อ-สกุล	สังกัด	ตำแหน่ง
1	จ.ส.อ.หญิงสุคนธ์ กว้างขวาง	รพ.ร.ร.6	นายสิบพยาบาล บก.กอด.รพ.ร.ร.6
2	ส.ท.คุณพัฒน์ ทองเนื้อ	รพ.ร.ร.6	เสมียน ผชก.รพ.ร.ร.6

**\*\*\* ผู้มีสิทธิรับเลือกตั้งท่านใดไม่มาแสดงตัว จะถือว่าสละสิทธิ \*\*\***

การคัดเลือกจะคัดเลือกผู้ที่ได้รับคะแนนสูงสุด และปฏิบัติตนถูกต้องตามกฎหมายเกณฑ์ในการหาเสียงตามที่คณะกรรมการการเลือกตั้งได้กำหนดไว้ หากคณะกรรมการได้รับการร้องเรียนและมีหลักฐานจากสมาชิกที่มาร้องเรียนว่าผู้สมัครไม่ปฏิบัติตามกฎหมายเกณฑ์ คณะกรรมการอาจจะพิจารณาตัดสิทธิผู้สมัครกรรมการผู้นั้นทันที

คณะกรรมการการเลือกตั้งฯและเจ้าหน้าที่จะทำการตรวจนับคะแนนหลังจากเวลา 14.00 น. และจะประกาศรายชื่อสมาชิกผู้ได้รับเลือกเป็นกรรมการดำเนินการต่อไป ที่หน้าห้องประชุมและที่สำนักงาน สหกรณ์ ในวันต่อไป

**มติที่ประชุม รับทราบ****รายงานผลการตรวจนับคะแนน**

ในการนับคะแนน คณะกรรมการการเลือกตั้ง ได้ควบคุมการนับคะแนน โดยมีเจ้าหน้าที่ทำการนับคะแนนโดยวิธีชานบอกลงและชิตนับ ตั้งแต่เวลา 14.00 น. ถึงเวลา 16.00 น. บริเวณหน้าห้องพิธีการ ชั้น 10 อาคารเฉลิมพระเกียรติฯ รพ.ร.ร.6 มีสมาชิกมาลงทะเบียนเลือกตั้งคณะกรรมการทั้งหมด 2,267 คน จากสมาชิกทั้งหมด 3,511 คน คิดเป็น 64.57% สัญญาบัตรมีบัตรเสียรวม 59 ใบ ไม่ประสงค์ลงคะแนน 99 ใบ นายทหารประทวนมีบัตรเสียรวม 81 ใบ ไม่ประสงค์ลงคะแนน 224 ใบ

การคัดเลือกจะคัดเลือกผู้ที่ได้รับคะแนนสูงสุด ตามผลการนับคะแนน ดังนี้

**นายทหารสัญญาบัตร มีผู้สมัครทั้งหมด 7 ท่าน ได้รับเลือกตั้ง 4 ท่าน**

หมายเลข	ยศ-ชื่อ-สกุล	สังกัด	คะแนน	ลำดับที่	ผลการเลือกตั้ง
1	พ.อ.ธฤต มุรินทร์พมาศ	พบ.	1,184	1	ได้
2	พ.ท.หญิงปฤษญา นวะมะวัฒน์	รพ.ร.ร.6	1,035	3	ได้
3	พ.อ.หญิงขวัญใจ ธนกิจจารุ	รพ.ร.ร.6	1,055	2	ได้
4	พ.อ.นุกูล ลิ้มไพโรจน์	พบ.	715	7	ไม่ได้
5	ร.ท.วิรัตน์ สายคำจันทร์	พบ.	760	6	ไม่ได้
6	พ.อ.หญิงสุฤทัย วิโรจน์ยุดิ	พบ.	995	4	ได้
7	พ.ท.หญิงสุภาพร บุญทับ	วพม.	970	5	ไม่ได้

**นายทหารประทวน มีผู้สมัครทั้งหมด 2 ท่าน ได้รับเลือกตั้ง 1 ท่าน**

หมายเลข	ยศ-ชื่อ-สกุล	สังกัด	คะแนน	ลำดับที่	ผลการเลือกตั้ง
1	จ.ส.อ.หญิงสุคนธ์ กว้างขวาง	รพ.ร.ร.6	1,240	1	ได้
2	ส.ท.คุณพัฒน์ ทองเนื้อ	รพ.ร.ร.6	739	2	ไม่ได้



รายนามคณะกรรมการดำเนินงานประจำปี 2561 (ชุดที่ 35)		สังกัด	วาระที่/ปี
1.พล.ต.นิมิตร สะโหมทาน	ประธานกรรมการ	รพ.รร.6	1/1
2.พ.อ.สุรศักดิ์ ถนัดศีลธรรม	รองประธานกรรมการ	รพ.รร.6	1/2
3.พ.อ.วรสิน เกตานนท์	รองประธานกรรมการ	รพ.รร.6	1/1
4.พ.อ.หญิงขวัญใจ ธนกิจจารุ	กรรมการ	รพ.รร.6	2/1
5.พ.อ.หญิงรุ่งทิวา พิมพ์สักกะ	กรรมการ	รพ.รร.6	2/2
6.พ.อ.หญิงจารุวรรณ ปี่ทอง	กรรมการ	สป.	1/2
7.พ.อ.บริบูรณ์ นาวาเจริญ	กรรมการ	รพ.รร.6	1/2
8.พ.อ.ธฤต มุนินทร์นพมาศ	กรรมการ	พบ.	1/1
9.พ.อ.หญิงสุกฤษฎี วิโรจน์ยุดิ	กรรมการ	พบ.	1/1
10.พ.อ.หญิงวนิดา สุคนธ์	กรรมการ	พบ.	2/2
11.พ.ท.สมยศ แสนสุข	กรรมการ/เหรียญกษาปณ์	รพ.รร.6	2/2
12.พ.ท.หญิงปัทมา นวะระวัฒน์	กรรมการ	รพ.รร.6	1/1
13.ร.ท.ไชยยันต์ สิงห์ทอง	กรรมการ	รพ.รร.6	2/2
14.จ.ส.อ.หญิงสุคนธ์ กว้างขวาง	กรรมการ	รพ.รร.6	1/1
15.นางพรพิรุณ ชูราศรี	กรรมการ	รพ.รร.6	2/2

ผู้ตรวจสอบกิจการ ร.ต.ภาณุพงศ์ ชูชาติ ผช.หน.ฝก.รพ.รร.6

**มติที่ประชุม** รับทราบ

### **วาระที่ 13** เรื่องของรางวัลแจกสมาชิก

**พิธีกร** เรียนเชิญประธานฯและผู้มีเกียรติ จับสลากแจกรางวัลแก่สมาชิก ดังนี้  
**รางวัลที่ 1** เงินสด 20,000 บาท จำนวน 1 รางวัล สมาชิกต้องอยู่ในที่ประชุม  
 พ.อ.วรสิน เกตานนท์ รองประธานกรรมการ ชุดที่ 35 เป็นผู้จับสลาก ได้แก่  
**จ.ส.อ.หญิงวันเพ็ญ ขาวมาก** สังกัด พบ.

**รางวัลที่ 2** เงินสด 10,000 บาท จำนวน 10 รางวัล สมาชิกอยู่หรือไม่อยู่ในที่ประชุม  
 พล.ต.นิมิตร สะโหมทาน ประธานกรรมการ ชุดที่ 35 เป็นผู้จับสลาก ได้แก่

- |                                |                             |
|--------------------------------|-----------------------------|
| 1. ร.ต.หญิงสมบัติ รุทานนท์     | 2. นางสาวธิดา รื่นบุตร      |
| 3. จ.ส.ต.หญิงสุวรรณา ปานทะวงค์ | 4. จ.ส.อ.สาวิต โพธิ์แก้ว    |
| 5. จ.ส.อ.สมศักดิ์ แก้วคงเมือง  | 6. พ.ต.หญิงทิพวรรณ ทับทอง   |
| 7. จ.ส.อ.สมศักดิ์ กาญจนดูล     | 8. น.ส.อุษา เขียวแกร        |
| 9. นางสมมาศ ขำท้วม             | 10. จ.ส.อ.อรรณพ ธรรมสุจิตร์ |

**รางวัลที่ 3** เงินสด 5,000 บาท จำนวน 20 รางวัล

พล.ท.ชาญณรงค์ นาคสวัสดิ์ พล.ท.วิศาล ศรีโพธิ์ทองนาค เป็นผู้จับสลาก ได้แก่

- |                                 |                              |
|---------------------------------|------------------------------|
| 1. พ.อ.หญิงรุ่งทิวา พิมพ์สักกะ  | 2. จ.ส.อ.เสรี สีขาว          |
| 3. นางออมสิน ชำนาญจ้อย          | 4. จ.ส.อ.สมคิด มะณู          |
| 5. จ.ส.อ.หญิงอุบล บุญโอฬาร      | 6. นางพรรณณี กล่ำสวัสดิ์     |
| 7. พ.ท.สิทธิพันธ์ มั่นชูพงศ์    | 8. จ.ส.อ.หญิงอาภา ทิมจ้อย    |
| 9. ส.อ.หญิงตะวัน อุทัยอัม       | 10. จ.ส.อ.หญิงประเทือง วรนิจ |
| 11. จ.ส.อ.ประสิทธิ์ พรหมชินวงศ์ | 12. ส.อ.หญิงสุตาพร อุปปัญญา  |
| 13. นายทวีชัย ธิระญาณ           | 14. นางนันทวภาส ภาคสมบุญ     |

- |                                   |                                  |
|-----------------------------------|----------------------------------|
| 15. นางปราณี คงมั่น               | 16. พ.ท.สาคร พร้อมแย้ม           |
| 17. ส.ท.ธนพงศ์ เกตุทอง            | 18. จ.ส.อ.หญิงมาลี ศิวอาทิตย์กุล |
| 19. ร.อ.หญิงศิริลักษณ์ วงษ์ชาญศรี | 20. พ.ต.หญิงสุจิตรา ชูเลิศ       |

รางวัลที่ 4 เงินสด 2,000 บาท จำนวน 60 รางวัล

- พ.อ.วรสิน เกตานนท์ พ.อ.หญิงจรรุวรรณ ปี่ทอง และ คุณสินชัย พสกภักดี เป็นผู้จับสลาก ได้แก่
- |                                |                                     |                                  |
|--------------------------------|-------------------------------------|----------------------------------|
| 1. พ.ต.หญิงพัชรี ลัคคะวิสุต    | 2. จ.ส.อ.หญิงสายยันต์ โคตรทอง       | 3. จ.ส.อ.วิทยา แก้วพวง           |
| 4. นายโชติ มงคลไวย             | 5. จ.ส.อ.เมธี ชื่อดรง               | 6. ส.อ.ธนพล ขาวกระจ่าง           |
| 7. นายสมพงษ์ เทพสงเคราะห์      | 8. พ.ท.สุทธิชัย ศรีสมนึก            | 9. พ.ท.หญิงกนกพรรณ มงคลศิลป์     |
| 10. ส.ท.สุวัจน์ สีนานานนท์     | 11. จ.ส.อ.ปฐมนิธิ ปัทมกร โกทัน      | 12. จ.ส.อ.ทวีศักดิ์ จุลธนะ       |
| 13. จ.ส.อ.จิรภัทร เอกทิพย์ทา   | 14. จ.ส.อ.สมพาก วัตขวา              | 15. ร.ท.หญิงชวัลลักษณ์ อุทร์พย   |
| 16. ส.ท.หญิงพัชราภรณ์ เทพเฉลิม | 17. พ.ท.หญิงไพจิตรต์ เพิ่มพูน       | 18. นางประไพร์ คงศรีโรจน์        |
| 19. พ.ท.สมศักดิ์ พงษ์สวัสดิ์   | 20. พ.ต.หญิงทิพย์ลดา ดอนโสม         | 21. พ.อ.หญิงวิไล เอี่ยมรักษา     |
| 22. ร.ท.หญิงโสธรา ภาพนอก       | 23. ร.ท.หญิงแซ่ไข สุรัตน์           | 24. พ.ต.หญิงวิไลพร กรุณา         |
| 25. ร.อ.หญิงรัตติยา สलगสิงห์   | 26. พ.ต.หญิงปรียานุช ทองรักษ์       | 27. ร.อ.หญิงประภาศรี พูลประเสริฐ |
| 28. จ.ส.อ.ศิริพันธ์ แสงเดช     | 29. ร.ต.มโน กล้าหาญ                 | 30. ส.อ.พนม กงแจ                 |
| 31. จ.ส.อ.ประวัตติ สุวรรณศรี   | 32. จ.ส.อ.สุรัตน์ แหวนในเมือง       | 33. จ.ส.อ.หญิงทัศนีย์ บุญสม      |
| 34. นางหม่วย แก้วไทรหาญ        | 35. น.ส.ธนัสถมณต์ ไวยเดชา           | 36. น.ส.พัฒน์ บุญมา              |
| 37. นางพรพิมล หาญชาญพานิชย์    | 38. พ.ท.หญิงกลิ่นสุคนธ์ ซีรนรวนิชย์ | 39. พ.อ.หญิงยุพาภรณ์ กรินชัย     |
| 40. พ.อ.วัลลภ สว่างสุนทรเวศย์  | 41. พ.ท.มนตรี นิควงศ์               | 42. นางอรารรณ เอียรอุไทย         |
| 43. จ.ส.อ.หญิงวาริน นະวาระ     | 44. นางวาริน พันธุ์อร่าม            | 45. นางอังคณา เจริญหุ่น          |
| 46. ส.ท.สุนิธิ มูลสุวรรณ       | 47. พ.อ.หญิงสุนิตรา ศิริธ่างกุล     | 48. จ.ส.อ.สมทรง ทังทอง           |
| 49. ร.ท.วิรัตน์ แสงชุ่ม        | 50. ร.ต.สมศักดิ์ เว้บ้านแพ้ว        | 51. นางจุไร พรหมดวงตา            |
| 52. จ.ส.อ.ปิยชาติ ตราชู        | 53. จ.ส.อ.บรรลือศักดิ์ พยัคฆชนม์    | 54. ร.ต.หญิงสมใจ บุตรขวัญ        |
| 55. น.ส.รัชนี เต็มทอง          | 56. ร.อ.หญิงจิตรา ทับเกตุ           | 57. ร.ต.ชัยวัฒน์ พึ่งแสง         |
| 58. นางชนะกาญจน์ พึ่งแสง       | 59. พ.อ.หญิงสกุลสุคนธ์ ธีระพงษ์     | 60. พ.อ.หญิงชนิษฐา ยิ่งเจริญ     |

รางวัลที่ 5 เงินสด 1,000 บาท เลขท้ายบัตร 2 ตัว 3 ครั้ง

- ครั้งที่ 1 พ.อ.วรสิน เกตานนท์ เป็นผู้จับสลาก เลขที่ออก “ 86 ” จำนวน 26 รางวัล  
 ครั้งที่ 2 พ.อ.หญิงรุ่งทิภา พิมพ์สักกะ เป็นผู้จับสลาก เลขที่ออก “ 73 ” จำนวน 21 รางวัล  
 ครั้งที่ 3 พ.อ.หญิงศศิธร สิทธิสรเดช เป็นผู้จับสลาก เลขที่ออก “ 63 ” จำนวน 24 รางวัล  
 รวมทั้งหมด 71 รางวัล รวมเป็นเงิน 71,000 บาท

รางวัลที่ 6 เงินสด 500 บาท เลขท้ายบัตร 1 ตัว 1 ครั้ง

- พ.ท.สมยศ แสนสุข เป็นผู้จับสลาก เลขที่ออก “ 4 ” จำนวน 258 รางวัล รวมเป็นเงิน 129,000 บาท  
 รวมรางวัลที่ 1 2 3 4 5 และ 6 ทั้งหมด 420 รางวัล รวมเป็นเงิน 540,000 บาท

รางวัลที่ 2 3 4 5 และ 6 แจกสมาชิกที่ลงทะเบียน อยู่และไม่อยู่ในห้องประชุม ฝากบัตรไว้รับแทนกัน  
 ได้ ให้มารับรางวัลหลังจากที่เลิกประชุมแล้ว บริเวณหน้าห้องประชุม ภายในเวลา 16.30 น. หรือให้มารับ  
 ณ สำนักงานสหกรณ์ ชั้น 1 อาคารศูนย์วิจัยฯ รพ.ร.ร.6 ภายในวันที่ 13-17พ.ย.60 เวลา 9.00 น.-15.00 น.

\*\*\* ( เฉพาะรางวัลที่ 5,6 หากไม่มารับตามกำหนดเวลาจะถือว่าสละสิทธิ ) \*\*\*

\*\*\* พนักงานราชการ ได้รับรางวัล เฉพาะรางวัลเลขท้าย 2 ตัว และ 1 ตัว

ผู้จัดการ มอบรางวัลพิเศษ ผ้าห่มใยไหม ให้กับสมาชิกอีก 9 รางวัล ได้แก่

- |                           |                               |                            |
|---------------------------|-------------------------------|----------------------------|
| 1. พ.ท.หญิงดร.ณิ อุเทนนาม | 2. ร.ต.หญิงวิภารัตน์ กันสังข์ | 3. ร.ต.หญิงรณณ ต้นสว่างกุล |
| 4. ส.ต.สงคราม สิงห์เจริญ  | 5. พ.ท.ธนวัฒน์ ทองเนื่อนุ่ม   | 6. จ.ส.อ.ไพฑูรย์ ตูสำราญ   |
| 7. นางวันเพ็ญ แก้วกิริยา  | 8. พ.ต.หญิงสุวิมล พูลผล       | 9. จ.ส.อ.ธวัช คุ่มสุภา     |
- ที่ประชุม รับทราบ

ประธานฯ กล่าวขอบคุณ

ปิดประชุม เวลา 15.40 น.

พล.ท.  ประธานในที่ประชุม ชุดที่ 34  
( ชาญณรงค์ นาคสวัสดิ์ )

พล.ต.  ประธานในที่ประชุม ชุดที่ 35  
( นิมิตร สะโหมทาน )

พ.อ.หญิง  เลขานุการ/ผู้จัดบันทึกประชุม  
( รุ่งทิวา พิมพ์สักกะ )



**วาระที่ 2** เรื่องรายงานผลการดำเนินงานของสหกรณ์ ประจำปี 2561

**ประธานฯ** เรียน ท่านสมาชิกสหกรณ์ออมทรัพย์วังพญาไท จำกัด ทุกท่าน

สหกรณ์ออมทรัพย์วังพญาไท จำกัด ได้จดทะเบียนเป็นสหกรณ์เมื่อวันที่ 27 ธันวาคม 2526 และเริ่มดำเนินการมาจนถึงปัจจุบัน เป็นเวลา 35 ปี กิจการได้เจริญก้าวหน้า มั่นคง เป็นที่เชื่อถือของสมาชิกโดยทั่วไป มีผลการดำเนินงาน ดังนี้

**1. ผลการดำเนินงานโดยทั่วไป ปี 2560 เปรียบเทียบกับปี 2561**

รายการ	30 ก.ย.2560	30 ก.ย.2561	เพิ่มขึ้น(ลดลง)
จำนวนสมาชิก (คน)	3,511	3,549	38 คน
สินทรัพย์รวม (บาท)	3,138,923,871.68	3,382,789,016.88	243.86 ล้านบาท
ทุนเรือนหุ้น (บาท)	864,463,630.00	897,573,630.00	33.11 ล้านบาท
เงินรับฝากออมทรัพย์ (บาท)	46,093,462.55	47,054,260.92	0.96 ล้านบาท
เงินรับฝากออมทรัพย์พิเศษ	2,043,720,386.76	2,237,694,641.63	193.97 ล้านบาท
เงินให้กู้แก่สมาชิก (บาท)	930,116,223.73	934,579,375.99	4.46 ล้านบาท
รายได้ (บาท)	145,730,860.39	153,157,299.42	7.43 ล้านบาท
ค่าใช้จ่าย (บาท)	64,832,516.25	66,646,786.31	1.81 ล้านบาท
กำไรสุทธิประจำปี (บาท)	80,898,344.14	86,510,513.11	5.61 ล้านบาท

**2. เงินให้กู้แก่สมาชิก (ต.ค.60 - ก.ย.61)**

เงินกู้ฉุกเฉิน	1,957 คน	1,984 สัญญา	จำนวนเงิน	139,202,490	บาท
เงินกู้สามัญ	809 คน	810 สัญญา	จำนวนเงิน	493,507,000	บาท
รวม	2,766 คน	2,794 สัญญา	จำนวนเงิน	632,709,490	บาท

สมาชิกที่เป็นหนี้เงินกู้สหกรณ์ จำนวน 2,182 ราย คิดเป็น 61.48% จากสมาชิก 3,549 คน

สมาชิกที่ไม่มีหนี้กับสหกรณ์ จำนวน 1,367 ราย คิดเป็น 38.52%

**3. อัตราดอกเบี้ยของสหกรณ์**

- 3.1 อัตราดอกเบี้ยเงินกู้ 1 ม.ค.59 ถึงปัจจุบัน 6.00 %  
 3.2 อัตราดอกเบี้ยเงินฝากออมทรัพย์ 2 มี.ค.52 ถึงปัจจุบัน 1.25 %  
 3.3 อัตราดอกเบี้ยเงินฝากออมทรัพย์พิเศษ 1 พ.ค.60 ถึงปัจจุบัน 2.60 %

**4. เงินฝากชุมนุมสหกรณ์ออมทรัพย์แห่งประเทศไทย จำกัด [www.fsct.com](http://www.fsct.com)**

( อันดับความน่าเชื่อถือองค์กร “A-/Stable ประเมินโดยบริษัท ทริสเรทติ้ง จำกัด )

เงินฝากชุมนุมสหกรณ์ออมทรัพย์แห่งประเทศไทย จำกัด ระยะเวลา 1 - 60 เดือน อัตราดอกเบี้ยร้อยละ 0.90 - 5.30 ต่อปี ณ 30 ก.ย.61 สหกรณ์มีเงินฝาก จำนวน 111 ฉบับ รวม 2,267,000,000 บาท

**5. เงินฝากธนาคารกรุงเทพ จำกัด**

เงินฝากธนาคารกรุงเทพ จำกัด สาขารพ.ร.6 ฝากระยะเวลา 24 เดือน อัตราดอกเบี้ยร้อยละ 1.25 ต่อปี ณ 30 ก.ย.61 เป็นเงิน 1,000,000 บาท

**6. เงินฝากออมทรัพย์พิเศษ ชุมนุมสหกรณ์ทหาร จำกัด**

เงินฝากชุมนุมสหกรณ์ทหาร จำกัด ระยะเวลา 60 เดือน อัตราดอกเบี้ยร้อยละ 4.50 ต่อปี ณ 30 ก.ย.61 จำนวน 2 รายการ รวม 40,000,000 บาท

**7. หุ้นชุมนุมสหกรณ์ออมทรัพย์แห่งประเทศไทย จำกัด**

ณ 30 ก.ย.61 หุ้นชุมนุมสหกรณ์ออมทรัพย์แห่งประเทศไทย จำกัด จำนวน 100,000,000 บาท

**8. หุ้นชุมนุมสหกรณ์ทหารจำกัด**

ณ 30 ก.ย.61 หุ้นชุมนุมสหกรณ์ทหาร จำกัด จำนวน 5,000,000 บาท

**9. หุ้นบริษัทสหประกันชีวิต จำกัด**

ณ 30 ก.ย.61 หุ้นบริษัทสหประกันชีวิต จำกัด จำนวน 12,000 บาท

**10. ทุนสาธารณประโยชน์**

คณะกรรมการได้อนุมัติทุนสาธารณประโยชน์ เพื่อบริจาคสมทบทุน มูลนิธิ และร่วมทำบุญ ดังนี้

1. บริจาคเงินมูลนิธิอนุรักษพระราชวังพญาไท	2,000 บาท
2. บริจาคเงินมูลนิธิสุตินิกวีเวชกรรม (วิงการกุศลมินิมาราธอน)	10,000 บาท
3. บริจาคเงินมูลนิธิรพ.พระมงกุฎเกล้า (ก้าวคนละก้าว)	50,000 บาท
4. บริจาคเงินร่วมงานปีใหม่ รพ.พระมงกุฎเกล้า	30,000 บาท
5. บริจาคเป็นทุนบุตรกำลังพลที่มีความต้องการพิเศษ จำนวน 9 ทุน	45,000 บาท
6. บริจาคเงินทำบุญผ้าป่าสามัคคี โรงเรียนวัดชูปศร จ.ลพบุรี	10,000 บาท
7. บริจาคเงินสนับสนุนการจัดงานวันเท้าปุกโลก กอธ.รพ.ร.ร.6	40,000 บาท
8. บริจาคเงินเพื่อสนับสนุนจัดงานวันเด็กบ้านพักข้าราชการ รพ.ร.ร.6	20,000 บาท
9. บริจาคเงินสมาคมภริยาแพทย์แห่งประเทศไทย (โบว์ลิ่งการกุศล)	10,000 บาท
10. บริจาคเงินมูลนิธิ พล.อ.สิงหา – พล.ต.หญิงอัสนีย์ เสาวภาพ (วพบ.)	10,000 บาท
11. กรฐินพระราชทาน ร่วมกับสำนักงานส่งเสริมสหกรณ์ พื้นที่ 1 และ ชุมนุมสหกรณ์ออมทรัพย์แห่งประเทศไทย จำกัด	4,000 บาท
12. บริจาคซื้อสลากกาชาด สมาคมแม่บ้านทหารบก	20,000 บาท
13. บริจาคเงินให้กองการพยาบาล ร่วมงานวันพยาบาลสากล	15,000 บาท
14. บริจาคเงินให้สมาคมพยาบาลทหารบก	4,000 บาท
15. บริจาคเงินมูลนิธิกุมาร (โบว์ลิ่งการกุศล)	4,000 บาท
16. บริจาคเงินร่วมจัดงานกิจกรรมบ้านพัก รพ.ร.ร.6 วันอาสาฬหบูชา วันวิสาขบูชา งานวันแม่ เป็นต้น	24,000 บาท
17. การสัมมนาและการศึกษาอบรมทางสหกรณ์และสาธารณกุศลอื่นๆ	22,900 บาท
รวมเป็นเงินทั้งหมด	<b>320,900 บาท</b>

**11. ทุนสะสมเพื่อสวัสดิการสมาชิก**

11.1 หมวดที่ 1 จ่ายเป็นเงินช่วยเหลือสมาชิกที่ถึงแก่กรรม จำนวน 7 ราย เป็นเงิน 460,000 บาท

**11.2 หมวดที่ 3 ทุนส่งเสริมการศึกษาของบุตรสมาชิก**

คณะกรรมการ ได้พิจารณาให้ทุนการศึกษาแก่บุตรสมาชิกประจำปี 2561 จำนวน 409 ทุน เป็นเงิน 1,266,000 บาท เมื่อวันที่ 9 ก.ค.61 ดังนี้

1. ระดับ อุดมศึกษา,ปวส.	72 ทุน	ทุนละ 4,000 บาท	เป็นเงิน 288,000 บาท
2. ระดับ มัธยมปลายและอาชีวศึกษา	87 ทุน	ทุนละ 3,500 บาท	เป็นเงิน 304,500 บาท
3. ระดับ มัธยมศึกษาตอนต้น	97 ทุน	ทุนละ 3,000 บาท	เป็นเงิน 291,000 บาท
4. ระดับ ประถมศึกษา	153 ทุน	ทุนละ 2,500 บาท	เป็นเงิน 382,500 บาท

11.3 หมวดที่ 4 จ่ายเป็นทุนช่วยเหลือบุตรสมาชิกที่มีความต้องการพิเศษ จำนวน 27 ทุน ทุนละ 5,000 บาท เป็นเงิน 135,000 บาท



11.4 หมวดที่ 5 จ่ายเป็นเงินขวัญถุงสมาชิกที่มีอายุครบ 60 ปี จำนวน 89 ท่าน  
เป็นเงิน 926,000.00 บาท ตามรายชื่อดังนี้

ในปี 2561 มีสมาชิกที่อายุครบ 60 ปี และได้รับเงินขวัญถุง ตามระเบียบว่าด้วยทุนสะสมเพื่อ  
สวัสดิการสมาชิก พ.ศ.2560 จำนวน 89 ท่าน รวมเป็นเงิน 926,000 บาท ดังนี้

ลำดับที่	ชื่อ - สกุล	อายุการเป็นสมาชิก ณ ก.ย.61	ได้รับเงินขวัญถุง (บาท)
1	ร.ต.ทรงพร แสงโชติ	34 ปี 8 เดือน	13,000.00
2	นายพัทธราวุธ คล้ายคลัง	34 ปี 8 เดือน	13,000.00
3	ร.ท.สนอง นวลปลั่ง	34 ปี 1 เดือน	13,000.00
4	ร.ต.หญิงนารี ชูะเสน	33 ปี 11 เดือน	13,000.00
5	จ.ส.อ.วิชัย พึ่งสำเภา	32 ปี 5 เดือน	13,000.00
6	นายอนันต์ อ่อนอำไพ	32 ปี 5 เดือน	13,000.00
7	นางอังคณา เจริญหุ่น	32 ปี 3 เดือน	13,000.00
8	นายสำรวย ศรีค่านพ	32 ปี 1 เดือน	13,000.00
9	นายโสภณ ประดับหิน	32 ปี	13,000.00
10	นางคำปน ศรีกล	32 ปี	13,000.00
11	นางลำไย ชอบใจ	31 ปี 9 เดือน	13,000.00
12	นายสุทิน อารีรอบ	31 ปี 6 เดือน	13,000.00
13	นางอารีรักษ์ จิวแย้ม	31 ปี 1 เดือน	13,000.00
14	ร.ท.จุมพล อมาตยกุล	30 ปี 4 เดือน	13,000.00
15	พล.ต.หญิงชนิษฐา ยิ่งเจริญ	28 ปี 10 เดือน	12,000.00
16	นางศิริ บัวมี	27 ปี 7 เดือน	12,000.00
17	นางสว่างจิต ตีร์น	27 ปี 3 เดือน	12,000.00
18	ร.ต.วิบูรณ์ เหมะรังคะ	26 ปี 8 เดือน	12,000.00
19	พ.อ.หญิงเบญจมาศ ม่วงทอง	26 ปี 5 เดือน	12,000.00
20	นางลัดดาวรรณ แก้วสมนึก	26 ปี 4 เดือน	12,000.00
21	นายแสงเรือน ฉลาดคิด	26 ปี 1 เดือน	12,000.00
22	นายบรรจง บาตรโพธิ์	26 ปี	12,000.00
23	พล.ต.กมล เมฆสีประหลาด	25 ปี 10 เดือน	12,000.00
24	พล.ท.หญิงสาวิณี ฉันทศาสตร์โกศล	25 ปี 9 เดือน	12,000.00
25	นางสมจิตร์ บุตรขวัญ	25 ปี 9 เดือน	12,000.00
26	นางอรพันธ์ สวนประเสริฐ	25 ปี 6 เดือน	12,000.00
27	พ.อ.หญิงจินตนา นะมาตร	25 ปี 19 วัน	12,000.00
28	น.ส.นิภาภรณ์ สุขสวัสดิ์	24 ปี 11 เดือน	11,000.00
29	พล.ต.สามารถ นิธินันท์	24 ปี 10 เดือน	11,000.00
30	พ.ท.หญิงพรมณี เรี่ยวแรง	24 ปี 8 เดือน	11,000.00
31	นางมารศรี มโนรส	24 ปี 7 เดือน	11,000.00
32	ร.ต.สิทธิศักดิ์ ลุนละบุตร	24 ปี 1 เดือน	11,000.00
33	นางจรรยา เรือนริน	23 ปี 7 เดือน	11,000.00
34	พ.ท.พิสิฐชัย อนันต์วรณิษฐ์	23 ปี	11,000.00
35	พ.อ.หญิงสุกฤษฎ์ ธีระพงษ์	22 ปี 11 เดือน	11,000.00



ลำดับที่	ชื่อ - สกุล	อายุการเป็นสมาชิก ณ ก.ย.61	ได้รับเงินขวัญถุง (บาท)
36	นางสุชิน พลอยงาม	22 ปี 11 เดือน	11,000.00
37	นายประเสริฐ เผือกปทุม	22 ปี 10 เดือน	11,000.00
38	นางลักขณา ลือสุวรรณ	22 ปี 8 เดือน	11,000.00
39	พล.ต.ดาบศักดิ์ กองสมุทร	22 ปี 7 เดือน	11,000.00
40	นางปราณี เทพสงเคราะห์	22 ปี	11,000.00
41	พ.ท.หญิงจกมลพัชร สมบุญ	21 ปี 7 เดือน	11,000.00
42	พ.อ.หญิงศิริวรรณ ฉายวิโรจน์	21 ปี 1 เดือน	11,000.00
43	นางลาวัลย์ ชัยชนะ	21 ปี 1 เดือน	11,000.00
44	ร.ท.กฤษฎา วีระพงศ์	20 ปี 11 เดือน	11,000.00
45	ร.ท.ประสาท กมลรัตน์	20 ปี 11 เดือน	11,000.00
46	พล.ต.ธาดา ธัญपालิต	20 ปี 8 เดือน	11,000.00
47	พ.อ.หญิงเพ็ญภา ภัคดีวงศ์	20 ปี 8 เดือน	11,000.00
48	พ.ท.ไพฑูรย์ พึ่งปรีดา	20 ปี 8 เดือน	11,000.00
49	จ.ส.อ.สายัน ถาดทอง	20 ปี 8 เดือน	11,000.00
50	นายประสิทธิ์ ถมกลาง	20 ปี 8 เดือน	11,000.00
51	นางเวียง ยอดสุวรรณ	20 ปี 8 เดือน	11,000.00
52	พ.อ.ประดิษฐ์ แก้วเสถียร	20 ปี 7 เดือน	11,000.00
53	พล.ท.พีระพล ปกป้อง	20 ปี 4 เดือน	11,000.00
54	ร.ต.หญิงเทพี แสงนาค	20 ปี 2 เดือน	11,000.00
55	น.ส.เฉลิม ภูมิลักษณ์	20 ปี 21 วัน	11,000.00
56	พ.อ.หญิงสุพัตรา วัชรเกตุ	19 ปี 11 เดือน	10,000.00
57	นายสุรพล สุตจิตรสมโภชน์	19 ปี 11 เดือน	10,000.00
58	น.ส.สายใจ เพ็ชรน้อย	19 ปี 2 เดือน	10,000.00
59	นายพงศ์ศักดิ์ ทองสุก	18 ปี 5 เดือน	10,000.00
60	นางบุญส่ง วงศ์สุวรรณ	18 ปี 2 เดือน	10,000.00
61	นางลดาวัลย์ คงชื่นสิน	17 ปี 8 เดือน	10,000.00
62	น.ส.สุนันทา ศิริเลิศ	17 ปี 4 เดือน	10,000.00
63	น.ส.วาสนา จินต์ประยูร	16 ปี 4 เดือน	10,000.00
64	ร.ท.ปิยะ อยู่อมสิน	14 ปี 5 เดือน	9,000.00
65	พ.อ.หญิงวันเพ็ญ วงศ์แสวง	13 ปี 6 เดือน	9,000.00
66	นางอาภรณ์ ปิ่นเปีย	13 ปี 2 เดือน	9,000.00
67	ร.ท.สมหมาย สวัสดิ์	12 ปี 9 เดือน	9,000.00
68	พ.อ.หญิงสุดาลักษณ์ ธัญญาหาร	12 ปี 2 เดือน	9,000.00
69	นางนันทิชา แจ้งสว่าง	12 ปี 1 เดือน	9,000.00
70	พ.ท.สุชาติ จงประเสริฐ	11 ปี 10 เดือน	9,000.00
71	นางพงษ์ศรี นนทรีย์	11 ปี 10 เดือน	9,000.00
72	พล.อ.สายันท์ สวัสดิ์ศรี	11 ปี 1 เดือน	9,000.00
73	ร.ท.ประวิทย์ ขอนพวง	11 ปี 1 เดือน	9,000.00
74	พ.อ.สามารถ อาจหาญ	10 ปี 1 เดือน	9,000.00

ลำดับที่	ชื่อ - สกุล	อายุการเป็นสมาชิก ณ ก.ย.61	ได้รับเงินขวัญถุง (บาท)
75	นายกนกสิน บัวนาค	9 ปี 11 เดือน	7,000.00
76	นายชนะ หวังนบิง	9 ปี 11 เดือน	7,000.00
77	ร.ต.ประคอง ปรีรอด	9 ปี 10 เดือน	7,000.00
78	นายสมจิตร บุตรดี	9 ปี 7 เดือน	7,000.00
79	นางกุมารีย์ เคียนสมบูรณ์	8 ปี 3 เดือน	7,000.00
80	พ.ท.สมานศักดิ์ ปัตร์รัตน์	7 ปี 8 เดือน	7,000.00
81	นางกัลยาณี พันธุ์มณี	7 ปี 5 เดือน	7,000.00
82	พ.ต.เดชา วิเศษตระกูล	7 ปี 4 เดือน	7,000.00
83	ร.ท.สมชาย เยาว์สกุล	7 ปี 4 เดือน	7,000.00
84	นางวราภรณ์ ชูสิน	7 ปี 3 เดือน	7,000.00
85	นายวิทยา คล้ายพันธ์	7 ปี 2 เดือน	7,000.00
86	นางบุญเกิด สุธาอรรถ	6 ปี 9 เดือน	7,000.00
87	นายวิรัตน์ รัตยา	6 ปี 7 เดือน	7,000.00
88	นางสิริมา ช่วยสมบัติ	4 ปี 1 เดือน	5,000.00
89	พล.ต.ธัญญา โจรณ์พานิช	3 ปี 7 เดือน	5,000.00
	รวม 89 ราย	รวมเป็นเงินทั้งหมด	926,000.00 บาท

### มติที่ประชุม

#### 12. การยกร่างแก้ไขเพิ่มเติมระเบียบสหกรณ์

ในปี 2561 คณะกรรมการได้มีการพิจารณา ดังนี้

ตามมติที่ประชุมคณะกรรมการดำเนินการ ชุดที่ 35 ครั้งที่ 12 เมื่อวันที่ 18 ต.ค.61 มีมติให้ยกร่างแก้ไขระเบียบ เพื่อให้สอดคล้องกับระเบียบของกรมส่งเสริมสหกรณ์ และตามกฎหมายแรงงาน ทั้งนี้ตั้งแต่วันที่ 1 ต.ค.61 ดังนี้

12.1 ระเบียบว่าด้วยเจ้าหน้าที่และข้อบังคับเกี่ยวกับการทำงาน พ.ศ.2561

รวมทั้ง ประกาศ เรื่อง บัญชีอัตราเงินเดือนเจ้าหน้าที่สหกรณ์ฯ

12.2 ระเบียบว่าด้วยอำนาจหน้าที่และความรับผิดชอบของผู้จัดการและเจ้าหน้าที่อื่น พ.ศ.2561

12.3 ระเบียบว่าด้วยสวัสดิการของเจ้าหน้าที่สหกรณ์ พ.ศ.2561

### มติที่ประชุม

#### 13. รายนามคณะกรรมการดำเนินงานประจำปี 2561 (ชุดที่ 35) สังกัด วาระที่/ปีที่

1.พล.ต. นิมิตร สะโมทาน	ประธานกรรมการ	รพ.รร.6	1/1
2.พล.ต. สุรศักดิ์ ถนัดศีลธรรม	รองประธานกรรมการ(1)	รพ.สุนารี	1/2
3.พล.ต. วรสิน เกตานนท์	รองประธานกรรมการ(2)	ทบ.ชรก.รพ.รร.6	1/1
4.พล.ต.หญิง ขวัญใจ ธนกิจจารุ	กรรมการ/เลขานุการ	ทบ.ชรก.รพ.รร.6	2/1
5.พ.อ. บริบูรณ์ นาวาเจริญ	กรรมการ	รพ.รร.6	1/2
6.พ.อ.หญิง จารุวรรณ ปี่ทอง	กรรมการ	ทบ.ชรก.รพ.รร.6	1/2
7.พ.อ. ธฤต มุนินทร์พมาศ	กรรมการ	ทบ.	1/1
8.พ.อ.หญิง รุ่งทิวา พิมพ์สักกะ	กรรมการ	รพ.รร.6	2/2
9.พ.อ.หญิง สุขฤทัย วิโรจน์ยุติ	กรรมการ	ทบ.	1/1
10.พ.อ.หญิง วนิดา สุคนธ์	กรรมการ	ทบ.	2/2

11.พ.อ.หญิง ปภษณา นระวะมวัฒน์	กรรมการ	พบ.	1/1
12.พ.ท. สมยศ แสนสุข	กรรมการ/เหรัญญิก	รพ.รร.6	2/2
13.ร.ท. ไชยยันต์ สิงห์ทอง	กรรมการ	รพ.รร.6	2/2
14.จ.ส.อ.หญิง สุคนธ์ กว้างขวาง	กรรมการ	รพ.รร.6	1/1
15.นางพรพิรุณ ชูราศรี	กรรมการ	รพ.รร.6	2/2

ผู้ตรวจสอบกิจการ ร.ท.ภาณุพงศ์ ชูชาติ ผช.หน.ฝก.รพ.รร.6

#### 14. เจ้าหน้าที่ประจำสำนักงานสหกรณ์

1. พ.อ.หญิง ศศิธร สิริสรเดช	ผู้จัดการ	นปก.ประจำ พบ.
2. น.ส.ปาริชาติ สีหะวงค์	เจ้าหน้าที่บัญชี	
3. นางมนัสสวาสดี โปธิ์ชัน	เจ้าหน้าที่การเงิน	
4. น.ส.ยุวบูรณ์ แต่ใหม่	เจ้าหน้าที่ทะเบียนหุ้น	
5. น.ส.สุจิตรา ชุนสนิท	เจ้าหน้าที่สมาชิกสัมพันธ์	
6. นางอาภรณ์ บุญยีน	เจ้าหน้าที่ทะเบียนหุ้น	
7. น.ส.เพชรรัตน์ ทองหล่อ	เจ้าหน้าที่ทะเบียนหุ้น	
8. น.ส.กัลยาณี มาศผล	เจ้าหน้าที่ธุรการ	
9. น.ส.เมฆนภา ชัยศรี	เจ้าหน้าที่การเงิน	
10. น.ส.ชัตติยาภรณ์ ผ่องเวหา	เจ้าหน้าที่ทะเบียนหุ้น	

#### มติที่ประชุม

#### 15. เรื่องการรับสมาชิกเข้าใหม่ และออกจากสหกรณ์ ในระหว่างปี 2561

**ประธานฯ** มอบหมายให้เลขานุการเสนอให้ที่ประชุมรับทราบจำนวนสมาชิกของสหกรณ์ ดังนี้

เมื่อสิ้นปี 2560 สหกรณ์มีสมาชิก รวม 3,511 คน

ในระหว่างปี 2561 ได้มีการเปลี่ยนแปลงจำนวนสมาชิก ดังนี้

สมาชิกสมัครใหม่	181	คน
สมาชิกลาออก	143	คน
สมาชิกถึงแก่กรรม	7	ราย

รวมยอดสมาชิก ณ วันที่ 30 ก.ย.61 **3,549** คน

จำนวนสมาชิก แบ่งตามสังกัด ดังนี้

สังกัด รพ.รร.6	จำนวน	1,776	คน	( 50.04% )
สังกัด พบ.	จำนวน	490	คน	( 13.80% )
สังกัด วพม.	จำนวน	208	คน	( 5.86% )
สังกัด สวพท.	จำนวน	79	คน	( 2.23% )
สังกัด ศพม.	จำนวน	39	คน	( 1.10% )
สังกัด วพบ.	จำนวน	86	คน	( 2.42% )
สังกัด สพธ.	จำนวน	90	คน	( 2.54% )
สังกัด รร.สร.พบ.	จำนวน	44	คน	( 1.24% )
สังกัด นอกหน่วย	จำนวน	737	คน	( 20.77% )

รวม จำนวน 3,549 คน

สมาชิก (ปกติ) จำนวน 3,356 คน

สมาชิกสมทบ (พนักงานราชการ) จำนวน 193 คน



**วาระที่ 3** เรื่อง รายงานของผู้ตรวจสอบกิจการ

พ.ท.สมยศฯ เจริญญิก ซึ่งแจ้งรายงานการตรวจสอบกิจการแทน ร.ท.ภาณุพงศ์ฯ ดังนี้

**รายงานการตรวจสอบกิจการ  
สหกรณ์ออมทรัพย์ วังพญาไท จำกัด  
สำหรับปี สิ้นสุดวันที่ 30 กันยายน 2561**

---

เรียน ที่ประชุมใหญ่สหกรณ์ออมทรัพย์ วังพญาไท จำกัด

ตามที่ที่ประชุมใหญ่สามัญประจำปี 2560 เมื่อวันที่ 10 พฤศจิกายน 2560 ได้เลือกตั้งข้าพเจ้า ร.ท. ภาณุพงศ์ ชูชาติ เป็นผู้ตรวจสอบกิจการของสหกรณ์ออมทรัพย์ วังพญาไท จำกัด สำหรับปีทางบัญชีสิ้นสุดวันที่ 30 กันยายน 2561 ซึ่งข้าพเจ้าได้ทำการตรวจสอบและรายงานผลการตรวจสอบต่อคณะกรรมการการดำเนินการเป็นประจำทุกเดือนที่เข้าตรวจสอบ นั้น ข้าพเจ้าขอเสนอรายงานผลการตรวจสอบกิจการประจำปีโดยสรุปดังนี้

1. วัตถุประสงค์ของการตรวจสอบ

- 1.1 เพื่อตรวจสอบการบริหารงานของคณะกรรมการดำเนินการ
- 1.2 เพื่อตรวจสอบการปฏิบัติงานเกี่ยวกับการบัญชีและการควบคุมภายใน
- 1.3 เพื่อตรวจสอบการดำเนินการอื่น ๆ ของสหกรณ์

2. ขอบเขตการตรวจสอบ/วิธีการตรวจสอบ

- 2.1 ตรวจสอบความถูกต้องของการบันทึกบัญชีตามเอกสารหลักฐาน
- 2.2 ตรวจสอบการควบคุมการเงินตามระเบียบและข้อกำหนดสหกรณ์
- 2.3 ตรวจสอบการดำเนินงานตามวัตถุประสงค์ ข้อบังคับ ระเบียบ และมติของที่ประชุม
- 2.4 ตรวจสอบการบริหารงานของคณะกรรมการดำเนินการตามแผนงานและงบประมาณที่กำหนดไว้

3. ผลการดำเนินการ

3.1 ผลการดำเนินงาน

ในปี 2561 สหกรณ์มีรายได้จำนวน 153,157,299.42 บาท ในจำนวนนี้เป็นรายได้จากดอกเบี้ย และผลตอบแทนจากการลงทุน จำนวน 152,897,899.42 บาท เท่ากับร้อยละ 99.83 ของรายได้ และรายได้อื่นที่มีใช้ดอกเบี้ย จำนวน 259,400.00 บาท เท่ากับร้อยละ 0.17 ของรายได้ทั้งสิ้น

สหกรณ์มีค่าใช้จ่ายได้แก่ดอกเบี้ยจ่ายเงินรับฝาก จำนวน 56,340,084.01 บาท และค่าใช้จ่ายในการดำเนินการ จำนวน 10,306,702.30 บาท รวมทั้งสิ้น 66,646,786.31 บาท เท่ากับร้อยละ 43.52 ของรายได้ ค่าใช้จ่ายต่าง ๆ ได้ใช้จ่ายไปเพื่อกิจการของสหกรณ์อย่างแท้จริง ตามมติของคณะกรรมการดำเนินการสหกรณ์

สหกรณ์มีกำไรสุทธิประจำปี 2561 จำนวน 86,510,513.11 บาท เมื่อเปรียบเทียบกับปี 2560 มีกำไรสุทธิเพิ่มขึ้น จำนวน 5,612,168.97 บาท

3.2 ด้านบริหารงานทั่วไป

สหกรณ์ดำเนินงานด้านต่าง ๆ เป็นไปตามวัตถุประสงค์ที่กำหนดไว้ในข้อบังคับ และระเบียบต่าง ๆ ของสหกรณ์ มีการใช้งบประมาณในการบริหารงาน และควบคุมค่าใช้จ่ายให้อยู่ภายในวงเงินงบประมาณที่กำหนดไว้

### 3.3 ด้านบัญชี

สหกรณ์จัดทำบัญชีเรียบร้อยเป็นปัจจุบัน มีเอกสารหลักฐานประกอบการลงบัญชีครบถ้วนสมบูรณ์การจัดทำบัญชีย่อยและทะเบียนต่าง ๆ เรียบร้อยถูกต้อง ตรงตามบัญชีคุมยอด มีการเสนอรายงานทางบัญชีต่อคณะกรรมการ เป็นประจำทุกเดือน

### 3.4 ด้านการเงิน

สหกรณ์ไม่มีเงินสดเหลืออยู่ในมือ ณ วันสิ้นปี การรับจ่ายและการเก็บรักษาเงินสด เป็นไปตามระเบียบที่สหกรณ์กำหนด การใช้จ่ายเงินต่าง ๆ เป็นไปตามระเบียบปฏิบัติเกี่ยวกับการเงิน และที่ประชุมใหญ่กำหนดไว้

### 3.5 ด้านสินเชื่อ

ในระหว่างปี 2561 สหกรณ์ให้เงินกู้แก่สมาชิก จำนวน 632,709,490.00 บาท ลูกหนี้เงินกู้คงเหลือวันสิ้นปี จำนวน 934,579,375.99 บาท

การให้เงินกู้ ดำเนินการถูกต้องตามข้อบังคับและระเบียบว่าด้วยเงินกู้ ๆ เงินให้กู้ทุกรายมีหลักฐานการเป็นหนี้ครบถ้วน และผ่านการพิจารณาจากคณะกรรมการพิจารณาเงินกู้ การทำบัญชีรายละเอียดเพื่อควบคุมลูกหนี้เงินกู้อย่างบุคคล โดยการใช้โปรแกรมคอมพิวเตอร์ และได้มีการตรวจสอบกับยอดทางบัญชี

### 3.6 ด้านเงินรับฝาก

สหกรณ์มีการรับฝากเงิน 2 ประเภท คือ

3.6.1 เงินรับฝากออมทรัพย์ในระหว่างปีมี จำนวนเงิน 38,567,975.09 บาท วันสิ้นปีมีเงินรับฝากคงเหลือ จำนวนเงิน 47,054,260.92 บาท

3.6.2 เงินรับฝากออมทรัพย์พิเศษในระหว่างปีมี จำนวนเงิน 544,786,952.29 บาท วันสิ้นปีมีเงินรับฝากคงเหลือ จำนวนเงิน 2,237,694,641.63 บาท

การจัดทำบัญชีรายละเอียดเพื่อควบคุมเงินรับฝาก โดยการใช้โปรแกรมคอมพิวเตอร์พร้อมกับพิมพ์รายละเอียดเงินรับฝากรายบุคคล เพื่อตรวจสอบกับบัญชีแยกประเภทเป็นไปโดยถูกต้องครบถ้วน การรับฝากเงิน การถอนเงินรับฝาก การจ่ายดอกเบี้ย เป็นไปตามระเบียบที่สหกรณ์กำหนด

### 3.7 ด้านทุน

#### 3.7.1 ทุนเรือนหุ้น

ทุนเรือนหุ้นวันต้นปีมีจำนวน 864,463,630.00 บาท เพิ่มขึ้นระหว่างปีจำนวน 61,616,450.00 บาท ลดลงระหว่างปีจำนวน 28,506,450.00 บาท คงเหลือวันสิ้นปี จำนวน 897,573,630.00 บาท การเก็บค่าหุ้นและการจ่ายคืนค่าหุ้นเป็นไปตามข้อบังคับของสหกรณ์

การจัดทำบัญชีรายละเอียดเพื่อควบคุมทุนเรือนหุ้นของสมาชิกรายบุคคลด้วยโปรแกรมคอมพิวเตอร์ มีการตรวจสอบกับยอดทางบัญชีสม่ำเสมอ รวมทั้งสหกรณ์ได้แจ้งจำนวนทุนเรือนหุ้นให้แก่สมาชิกทราบในใบเสร็จรับเงินเป็นประจำทุกเดือน

#### 3.7.2 ทุนสำรองและทุนสะสมต่าง ๆ

การใช้เงินทุนสะสมต่าง ๆ เป็นไปตามมติของคณะกรรมการ และเป็นไปตามวัตถุประสงค์ของเงินทุนสะสมรายการนั้น ๆ ที่สหกรณ์กำหนดไว้

4. ด้านการลงทุน

การลงทุนเป็นไปโดยถูกต้องตามกฎหมาย ข้อบังคับ และมติที่ประชุม มีการควบคุมในด้านการลงทุนอย่างเหมาะสม การบันทึกบัญชีด้านการลงทุน ถูกต้องครบถ้วน เงินลงทุนทุกประเภทเป็นกรรมสิทธิ์ของสหกรณ์ทั้งสิ้น

5. เรื่องอื่น ๆ

การดำเนินการโดยทั่วไปของสหกรณ์เป็นไปตามวัตถุประสงค์ที่กำหนดไว้ใน ข้อบังคับ ระเบียบ และมติของคณะกรรมการสหกรณ์ ซึ่งแสดงให้เห็นว่าสหกรณ์มีประสิทธิภาพและสามารถอำนวยความสะดวกให้แก่สมาชิกได้อย่างพึงพอใจ

ร.ท.

( ภาณุพงศ์ ชูชาติ )

ผู้ตรวจสอบกิจการ





## วาระที่ 4 เรื่อง พิจารณานุมัติ งบการเงิน ประจำปี 2561

### รายงานของผู้สอบบัญชี

เสนอ นายทะเบียนสหกรณ์

#### ความเห็น

ข้าพเจ้าได้ตรวจสอบงบการเงินของสหกรณ์ออมทรัพย์วังพญาไท จำกัด ซึ่งประกอบด้วยงบแสดงฐานะการเงิน ณ วันที่ 30 กันยายน 2561 งบกำไรขาดทุน และงบกระแสเงินสด สำหรับปีสิ้นสุดวันเดียวกัน และหมายเหตุประกอบงบการเงิน รวมถึงหมายเหตุสรุปนโยบายการบัญชีที่สำคัญ

ข้าพเจ้าเห็นว่า งบการเงินข้างต้นนี้แสดงฐานะการเงินของสหกรณ์ออมทรัพย์วังพญาไท จำกัด ณ วันที่ 30 กันยายน 2561 ผลการดำเนินงานและกระแสเงินสด สำหรับปีสิ้นสุดวันเดียวกัน โดยถูกต้องตามที่ควรในสาระสำคัญตามระเบียบนายทะเบียนสหกรณ์

#### เกณฑ์ในการแสดงความเห็น

ข้าพเจ้าได้ปฏิบัติตามตรวจสอบตามมาตรฐานการสอบบัญชีและระเบียบนายทะเบียนสหกรณ์ ความรับผิดชอบของข้าพเจ้าได้กล่าวไว้ในส่วนของความรับผิดชอบของผู้สอบบัญชีต่อการตรวจสอบงบการเงินในรายงานของข้าพเจ้า ข้าพเจ้ามีความเป็นอิสระจากสหกรณ์และได้ปฏิบัติตามจรรยาบรรณของผู้สอบบัญชีสหกรณ์ตามระเบียบนายทะเบียนสหกรณ์ ข้าพเจ้าเชื่อว่าหลักฐานการสอบบัญชีที่ข้าพเจ้าได้รับเพียงพอและเหมาะสมเพื่อใช้เป็นเกณฑ์ในการแสดงความเห็นของข้าพเจ้า

#### เรื่องสำคัญในการตรวจสอบ

เรื่องสำคัญในการตรวจสอบ คือ เรื่องต่างๆ ที่มีนัยสำคัญที่สุดตามดุลยพินิจของผู้ประกอบวิชาชีพของข้าพเจ้าในการตรวจสอบงบการเงินสำหรับงวดปัจจุบัน ข้าพเจ้าได้นำเรื่องเหล่านี้มาพิจารณาในบริบทของการตรวจสอบงบการเงินโดยรวม และในการแสดงความเห็นของข้าพเจ้า ทั้งนี้ ข้าพเจ้าไม่ได้แสดงความเห็นแยกต่างหากสำหรับเรื่องเหล่านี้

เรื่องสำคัญในการตรวจสอบ พร้อมวิธีการตรวจสอบแต่ละเรื่องมีดังต่อไปนี้

- ตามที่ได้กล่าวไว้ในหมายเหตุประกอบงบการเงิน ข้อ 8 เงินรับฝากจากสมาชิก ณ วันที่ 30 กันยายน 2561 สหกรณ์มีเงินรับฝากทั้ง 2 ประเภท จำนวน 2,284,748,902.55 บาท คิดเป็นร้อยละ 99.74 ของหนี้สินทั้งสิ้น และคิดเป็นร้อยละ 67.54 ของทุนดำเนินงานทั้งสิ้น ซึ่งเห็นว่าเป็นเรื่องสำคัญในการตรวจสอบ ข้าพเจ้าจึงได้สุ่มตรวจสอบเอกสารการฝากเงินและถอนเงินฝากของสมาชิก การบันทึกรายการในบัญชีย่อยเงินรับฝาก รวมถึงการขอคำยืนยันยอดโดยตรงกับสมาชิกผู้ฝากเงิน

### ความรับผิดชอบของคณะกรรมการดำเนินการสหกรณ์ต้องการเงิน

คณะกรรมการดำเนินการสหกรณ์มีหน้าที่รับผิดชอบในการจัดทำและการนำเสนองบการเงินเหล่านี้ โดยถูกต้องตามที่ควรตามระเบียบนายทะเบียนสหกรณ์ และรับผิดชอบเกี่ยวกับการควบคุมภายในที่ คณะกรรมการดำเนินการสหกรณ์พิจารณาว่าจำเป็นเพื่อให้สามารถจัดทำงบการเงิน ที่ปราศจากการแสดง ข้อมูลที่ขัดต่อข้อเท็จจริงอันเป็นสาระสำคัญไม่ว่าจะเกิดจากการทุจริตหรือข้อผิดพลาด

ในการจัดทำงบการเงิน คณะกรรมการดำเนินการสหกรณ์รับผิดชอบในการประเมินความสามารถของสหกรณ์ในการดำเนินงานต่อเนื่อง การเปิดเผยเรื่องที่เกี่ยวข้องกับการดำเนินงานต่อเนื่องในกรณีที่มีเรื่องดังกล่าว และการใช้เกณฑ์การบัญชีสำหรับการดำเนินงานต่อเนื่อง เว้นแต่คณะกรรมการดำเนินการสหกรณ์มีความตั้งใจที่จะเลิกสหกรณ์หรือหยุดดำเนินงานหรือไม่สามารถดำเนินงานต่อเนื่องต่อไปได้

### ความรับผิดชอบของผู้สอบบัญชีต่อการตรวจสอบงบการเงิน

การตรวจสอบของข้าพเจ้ามีวัตถุประสงค์เพื่อให้ได้ความเชื่อมั่นอย่างสมเหตุสมผลว่างบการเงินโดยรวมปราศจากการแสดงข้อมูลที่ขัดต่อข้อเท็จจริงอันเป็นสาระสำคัญหรือไม่ ไม่ว่าจะเกิดจากการทุจริตหรือข้อผิดพลาด และเสนอรายงานของผู้สอบบัญชี ซึ่งรวมความเห็นของข้าพเจ้าอยู่ด้วย ความเชื่อมั่นอย่างสมเหตุสมผล คือ ความเชื่อมั่นในระดับสูงแต่ไม่ได้เป็นการรับประกันว่าการปฏิบัติตามมาตรฐานการสอบบัญชีและระเบียบนายทะเบียนสหกรณ์จะสามารถตรวจพบข้อมูลที่ขัดต่อข้อเท็จจริงอันเป็นสาระสำคัญที่มีอยู่ได้เสมอไป ข้อมูลที่ขัดต่อข้อเท็จจริงอาจเกิดจากการทุจริตหรือข้อผิดพลาดและถือว่า มีสาระสำคัญเมื่อคาดการณ์ได้อย่างสมเหตุสมผลว่า รายการที่ขัดต่อข้อเท็จจริงแต่ละรายการหรือทุกรายการรวมกันจะมีผลต่อการตัดสินใจทางเศรษฐกิจของผู้ใช้งบการเงินจากงบการเงินเหล่านี้

ในการตรวจสอบของข้าพเจ้าตามมาตรฐานการสอบบัญชีและระเบียบนายทะเบียนสหกรณ์ ข้าพเจ้าได้ใช้ดุลยพินิจและการสังเกตและสงสัยเกี่ยวกับผู้ประกอบวิชาชีพตลอดการตรวจสอบ การปฏิบัติงานของข้าพเจ้า รวมถึง

- ระบุและประเมินความเสี่ยงจากการแสดงข้อมูลที่ขัดต่อข้อเท็จจริงอันเป็นสาระสำคัญในงบการเงินไม่ว่าจะเกิดจากการทุจริตหรือข้อผิดพลาด ออกแบบและปฏิบัติตามวิธีการตรวจสอบเพื่อตอบสนองต่อความเสี่ยงเหล่านั้น และได้หลักฐานการสอบบัญชีที่เพียงพอและเหมาะสมเพื่อเป็นเกณฑ์ในการแสดงความเห็นของข้าพเจ้า ความเสี่ยงที่ไม่พบข้อมูลที่ขัดต่อข้อเท็จจริงอันเป็นสาระสำคัญซึ่งเป็นผลมาจากการทุจริตจะสูงกว่าความเสี่ยงที่เกิดจากข้อผิดพลาด เนื่องจากการทุจริตอาจเกี่ยวกับการสมรู้ร่วมคิด การปลอมแปลงเอกสารหลักฐาน การตั้งใจละเว้นการแสดงข้อมูล การแสดงข้อมูลที่ไม่ตรงตามข้อเท็จจริง หรือการแทรกแซงการควบคุมภายใน

- ทำความเข้าใจในระบบการควบคุมภายในที่เกี่ยวข้องกับการตรวจสอบ เพื่อออกแบบวิธีการตรวจสอบที่เหมาะสมกับสถานการณ์ แต่ไม่ใช่เพื่อวัตถุประสงค์ในการแสดงความเห็นต่อความมีประสิทธิภาพของการควบคุมภายในของสหกรณ์



- ประเมินความเหมาะสมของนโยบายการบัญชีที่คณะกรรมการดำเนินการสหกรณ์ใช้ และความสมเหตุสมผลของประมาณการทางบัญชีและการเปิดเผยข้อมูลที่เกี่ยวข้องซึ่งจัดทำขึ้นโดยคณะกรรมการดำเนินการสหกรณ์

- สรุปรูปเกี่ยวกับความเหมาะสมของการใช้เกณฑ์การบัญชีสำหรับการดำเนินงานต่อเนื่องของคณะกรรมการดำเนินการสหกรณ์ และจากหลักฐานการสอบบัญชีที่ได้รับ ว่ามีความไม่แน่นอนที่มีสาระสำคัญที่เกี่ยวกับเหตุการณ์หรือสถานการณ์ที่อาจเป็นเหตุให้เกิดข้อสงสัยอย่างมีนัยสำคัญต่อความสามารถของสหกรณ์ในการดำเนินงานต่อเนื่องหรือไม่ ถ้าข้าพเจ้าได้ข้อสรุปว่ามีความไม่แน่นอนที่มีสาระสำคัญ ข้าพเจ้าต้องให้ข้อสังเกตไว้ในรายงานของผู้สอบบัญชีของข้าพเจ้าถึงการเปิดเผยที่เกี่ยวข้องในงบการเงิน หรือถ้าการเปิดเผยดังกล่าวไม่เพียงพอ ความเห็นของข้าพเจ้าจะเปลี่ยนแปลงไป ข้อสรุปของข้าพเจ้าขึ้นอยู่กับหลักฐานการสอบบัญชีที่ได้รับจนถึงวันที่ในรายงานของผู้สอบบัญชีของข้าพเจ้า อย่างไรก็ตาม เหตุการณ์หรือสถานการณ์ในอนาคตอาจเป็นเหตุให้สหกรณ์ต้องหยุดการดำเนินงานต่อเนื่องได้

- ประเมินการนำเสนอ โครงสร้างและเนื้อหาของงบการเงินโดยรวม รวมถึงการเปิดเผยข้อมูลที่เกี่ยวข้องตลอดจนประเมินว่างบการเงินแสดงรายการและเหตุการณ์ที่เกิดขึ้นโดยถูกต้องตามที่ควรหรือไม่

ข้าพเจ้าได้สื่อสารกับคณะกรรมการดำเนินการสหกรณ์เกี่ยวกับขอบเขตและช่วงเวลาของการตรวจสอบตามที่ได้วางแผนไว้ ประเด็นที่มีนัยสำคัญที่พบจากการตรวจสอบ รวมถึงข้อบกพร่องที่มีนัยสำคัญในระบบการควบคุมภายในซึ่งข้าพเจ้าได้พบในระหว่างการตรวจสอบของข้าพเจ้า

จากเรื่องทั้งหลายที่สื่อสารกับคณะกรรมการดำเนินการสหกรณ์ข้าพเจ้าได้พิจารณาเรื่องต่างๆ ที่มีนัยสำคัญที่สุดในการตรวจสอบงบการเงินในงวดปัจจุบันและกำหนดเป็นเรื่องสำคัญในการตรวจสอบ ข้าพเจ้าได้อธิบายเรื่องเหล่านี้ไว้ในรายงานของผู้สอบบัญชีเว้นแต่กฎหมายหรือข้อบังคับห้ามไม่ให้เปิดเผยเรื่องดังกล่าวต่อสาธารณะหรือในสถานการณ์ที่ยากที่จะเกิดขึ้น ข้าพเจ้าพิจารณาว่าไม่ควรสื่อสารเรื่องดังกล่าวในรายงานของข้าพเจ้า เพราะการกระทำดังกล่าวสามารถคาดการณ์ได้อย่างสมเหตุสมผลว่าจะมีผลกระทบในทางลบมากกว่าผลประโยชน์ที่ผู้มีส่วนได้เสียสาธารณะจะได้จากการสื่อสารดังกล่าว

  
(นายสุพัฒน์ ศานติริรัตน์)

ผู้สอบบัญชี

สำนักงานสุพัฒน์-บุตร

272 ซอยลาดกระบัง 20/2

ถนนลาดกระบัง แขวง-เขตลาดกระบัง

กรุงเทพฯ 10520

โทรศัพท์ 0-2727-8382, 08-1314-4023

18 ตุลาคม 2561



## หนังสือแจ้งข้อสังเกตที่ตรวจพบจากการสอบบัญชี

ที่ สศ 45 /2561

สำนักงานสุพัฒน-บุตร  
272 ซอยลาดกระบัง 20/2  
ถนนลาดกระบัง  
แขวง-เขตลาดกระบัง  
กรุงเทพฯ 10520

18 ตุลาคม 2561

เรียน ประธานกรรมการสหกรณ์ออมทรัพย์วังพญาไท จำกัด

ด้วยข้าพเจ้า นายสุพัฒน ศานติรัตน์ ผู้สอบบัญชีสหกรณ์ออมทรัพย์วังพญาไท จำกัด สำหรับปีสิ้นสุดวันที่ 30 กันยายน 2561 ได้ทำการตรวจสอบและแสดงความเห็นต่องบการเงินแบบไม่มีเงื่อนไขแล้ว เมื่อวันที่ 18 ตุลาคม 2561 ไม่พบข้อสังเกตที่เป็นสาระสำคัญจากการตรวจสอบแต่อย่างใด

ขอแสดงความนับถือ

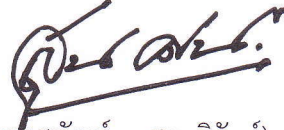

(นายสุพัฒน ศานติรัตน์)

ผู้สอบบัญชี

โทรศัพท์ 0-2727-8382

มือถือ 08-1314-4023

แบบ RQ2  
รายงาน-ระดับสหกรณ์

รายงานผลการประเมินชั้นคุณภาพการควบคุมภายใน  
สหกรณ์ออมทรัพย์วังพญาไท จำกัด  
สำหรับปีสิ้นสุดวันที่ 30 กันยายน 2561

	ระดับชั้นคุณภาพ
ส่วนที่ 1 สภาพแวดล้อมการควบคุม	ดีมาก
ส่วนที่ 2 ความเสี่ยงและกิจกรรมควบคุม	ดีมาก
ด้านการเงินการบัญชี	ดีมาก
ธุรกิจสินเชื่อ	ดีมาก
ธุรกิจเงินรับฝาก	ดีมาก
เงินลงทุนในหลักทรัพย์	ดีมาก
ที่ดิน อาคารและอุปกรณ์	ดีมาก
สมาชิกและทุนเรือนหุ้น	ดีมาก
ส่วนที่ 3 ระบบข้อมูลสารสนเทศ และการสื่อสาร	ดีมาก
ส่วนที่ 4 ระบบการติดตามและประเมินผล	ดีมาก
สรุปการประเมินจัดชั้นคุณภาพ	ดีมาก

โดย นายสุวัฒน์ ศานติรัตน์ ผู้สอบบัญชี ภาคเอกชน

18 ตุลาคม 2561

รายงานผลการตรวจสอบบัญชี  
สหกรณ์ออมทรัพย์วังพญาไท จำกัด  
จังหวัดกรุงเทพมหานคร  
สำหรับปีสิ้นสุดวันที่ 30 กันยายน 2561

**เสนอ นายทะเบียนสหกรณ์**

ตามที่นายทะเบียนสหกรณ์ได้แต่งตั้งให้ข้าพเจ้าเป็นผู้สอบบัญชีสหกรณ์ออมทรัพย์วังพญาไท จำกัด สำหรับปีสิ้นสุดวันที่ 30 กันยายน 2561 นั้น ข้าพเจ้าได้ตรวจสอบและแสดงความเห็นในรายงานของผู้สอบบัญชีอย่างไม่มีเงื่อนไข ลงวันที่ 18 ตุลาคม 2561 ข้าพเจ้าขอรายงานผลการตรวจสอบบัญชีในเรื่องที่สำคัญดังต่อไปนี้

**1. ข้อสังเกตจากการตรวจสอบ**

ผลการประเมินคุณภาพสหกรณ์จากการประเมินคุณภาพสหกรณ์ตามหลักเกณฑ์กรมตรวจบัญชีสหกรณ์กำหนด ปรากฏว่า สหกรณ์มีชั้นคุณภาพการควบคุมภายในอยู่ในระดับ “ดีมาก” ซึ่งแสดงให้เห็นศักยภาพของคณะกรรมการดำเนินการในการสร้างกระบวนการปฏิบัติงาน การควบคุม และติดตามการปฏิบัติงานที่เหมาะสมตามระบบการควบคุมภายในที่ดี รวมทั้งบุคลากรของสหกรณ์ได้มีการนำกระบวนการดังกล่าวไปปฏิบัติให้บรรลุวัตถุประสงค์ที่กำหนดไว้อย่างมีประสิทธิภาพ

**2. ความเสี่ยงที่อาจเกิดขึ้น**

2.1 ความเสี่ยงด้านเครดิต โดยพิจารณาจากอัตราส่วนวัดความสามารถในการก่อหนี้ของสหกรณ์จากสูตรการคำนวณ ดังนี้

$$\begin{aligned} \text{อัตราส่วนวัดความสามารถในการก่อหนี้} &= \frac{\text{หนี้สินทั้งสิ้น}}{\text{ทุนเรือนหุ้น + ทุนสำรอง}} \\ &= \frac{2,290,614,830.25}{998,213,552.46} \\ &= 2.29 \end{aligned}$$

สหกรณ์มีอัตราส่วนวัดความสามารถในการก่อหนี้ เท่ากับ 2.29 แสดงว่า เงินทุนของสหกรณ์มีไม่เพียงพอที่จะคุ้มครองเจ้าหนี้ได้ แต่เมื่อพิจารณาหนี้สินทั้งสิ้นของสหกรณ์แล้ว ส่วนใหญ่เป็นเงินรับฝากจากสมาชิกที่มีวัตถุประสงค์ในการออม จึงเห็นว่าสหกรณ์ยังไม่มีความเสี่ยงต่อเจ้าหนี้ แต่อย่างไรก็ตาม ความผันผวนของอัตราดอกเบี้ยอาจทำให้สหกรณ์ต้องรับภาระดอกเบี้ยเงินรับฝากในขณะนี้ มีผลกระทบต่อผลการดำเนินงานของสหกรณ์ในอนาคตได้





2.2 ความเสี่ยงด้านสภาพคล่อง วิเคราะห์ความเสี่ยงด้านสภาพคล่อง โดยใช้สูตรการคำนวณ ดังนี้

$$\begin{aligned}
 \text{อัตราส่วนสภาพคล่อง} &= \frac{\text{เงินสด} + \text{เงินฝากธนาคาร}}{\text{เงินรับฝาก} + \text{เงินกู้ยืม} + \text{ทุนเรือนหุ้น}} \\
 &= \frac{31,227,469.82}{3,182,322,532.55} \\
 &= 0.01
 \end{aligned}$$

จากอัตราส่วนสภาพคล่องของสหกรณ์ เท่ากับ 0.01 เท่า แสดงให้เห็นว่า สภาพคล่องทางการเงินของสหกรณ์ในเกณฑ์ค่อนข้างต่ำ และแหล่งเงินทุนที่สหกรณ์นำมาให้สินเชื่อกับสมาชิกและนำไปฝากสหกรณ์อื่น ส่วนใหญ่มาจากเงินรับฝากจากสมาชิก ซึ่งเป็นหนี้สินที่สามารถถอนได้ตลอดเวลา หากแต่ เงินที่สหกรณ์ให้กู้แก่สมาชิกมีงวดชำระหนี้ระยะยาว ส่งผลให้เกิดความไม่สัมพันธ์กันระหว่างการได้มาและการใช้ไปของทุน ดังนั้น การบริหารสภาพคล่องของสหกรณ์นอกจากขึ้นอยู่กับการบริหารลูกหนี้เงินให้กู้แล้ว ยังขึ้นอยู่กับการบริหารเงินฝากสหกรณ์อื่นด้วย

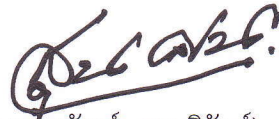

(นายสุพัฒน์ ศานติรัตน์)

ผู้สอบบัญชี

สำนักงานสุพัฒน์ - บุตร

272 ซอยลาดกระบัง 20/2

ถนนลาดกระบัง แขวง-เขตลาดกระบัง

กรุงเทพฯ 10520

18 ตุลาคม 2561

## สหกรณ์ออมทรัพย์วังพญาไท จำกัด

## งบแสดงฐานะการเงิน

ณ วันที่ 30 กันยายน 2561

สินทรัพย์	หมายเหตุ	ปี 2561	ปี 2560
		บาท	บาท
<b>สินทรัพย์</b>			
<b>สินทรัพย์หมุนเวียน</b>			
เงินสดและเงินฝากธนาคาร	2	31,227,469.82	42,361,560.74
เงินฝากสหกรณ์อื่น	3	2,307,000,000.00	2,055,000,000.00
เงินให้กู้ยืมระยะสั้น	4	191,948,765.73	175,732,111.75
ลูกหนี้อื่นระยะสั้น-สุทธิ	5	0.00	6,000.00
ดอกเบี้ยเงินให้กู้ค้างรับ		17,004.26	28,641.53
สินทรัพย์หมุนเวียนอื่น	6	4,348,932.21	5,592,421.36
รวมสินทรัพย์หมุนเวียน		<u>2,534,542,172.02</u>	<u>2,278,720,735.38</u>
<b>สินทรัพย์ไม่หมุนเวียน</b>			
เงินลงทุนระยะยาว	7	105,012,000.00	105,012,000.00
เงินให้กู้ยืมระยะยาว	4	742,630,610.26	754,384,111.98
ลูกหนี้อื่นระยะยาว-สุทธิ	5	164,973.27	183,499.00
เครื่องใช้สำนักงาน-สุทธิ		439,261.33	623,525.32
รวมสินทรัพย์ไม่หมุนเวียน		<u>848,246,844.86</u>	<u>860,203,136.30</u>
<b>รวมสินทรัพย์</b>		<u><u>3,382,789,016.88</u></u>	<u><u>3,138,923,871.68</u></u>
<b>หนี้สินและทุนของสหกรณ์</b>			
<b>หนี้สินหมุนเวียน</b>			
เงินรับฝาก	8	2,284,748,902.55	2,089,813,849.31
เงินรอจ่ายคืน		79,377.70	59,484.43
รวมหนี้สินหมุนเวียน		<u>2,284,828,280.25</u>	<u>2,089,873,333.74</u>
<b>หนี้สินไม่หมุนเวียน</b>			
สำรองบำเหน็จเจ้าหน้าที่		5,786,550.00	5,130,100.00
รวมหนี้สินไม่หมุนเวียน		<u>5,786,550.00</u>	<u>5,130,100.00</u>
<b>รวมหนี้สิน</b>		<u>2,290,614,830.25</u>	<u>2,095,003,433.74</u>

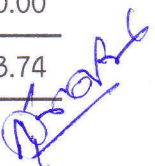

		ปี 2561	ปี 2560
	หมายเหตุ	บาท	บาท
<b>ทุนของสหกรณ์</b>			
ทุนเรือนหุ้น (มูลค่าหุ้นละ 10.00 บาท)		897,573,630.00	864,463,630.00
ทุนสำรอง		100,639,922.46	92,528,063.74
ทุนสะสมตามข้อบังคับ ระเบียบและอื่นๆ	9	7,450,121.06	6,030,400.06
กำไรสุทธิประจำปี		86,510,513.11	80,898,344.14
<b>รวมทุนของสหกรณ์</b>		<b>1,092,174,186.63</b>	<b>1,043,920,437.94</b>
<b>รวมหนี้สินและทุนของสหกรณ์</b>		<b>3,382,789,016.88</b>	<b>3,138,923,871.68</b>

หมายเหตุประกอบงบการเงินเป็นส่วนหนึ่งของงบการเงินนี้

พลตรี



(นิมิตร สะโหมทาน)

ประธานกรรมการ

พลตรีหญิง



(ขวัญใจ ชนกิจจารุ)

เลขานุการ

วันที่ 18 ตุลาคม 2561



## สหกรณ์ออมทรัพย์วังพญาไท จำกัด

## งบกำไรขาดทุน

สำหรับปีสิ้นสุดวันที่ 30 กันยายน 2561

	ปี 2561		ปี 2560	
	บาท	%	บาท	%
รายได้ดอกเบี้ยและผลตอบแทนจากเงินลงทุน				
ดอกเบี้ยรับและค่าปรับรับเงินให้กู้	57,420,682.29	37.56	56,415,029.16	38.77
ดอกเบี้ยรับเงินฝาก	89,907,217.13	58.80	83,257,993.15	57.22
ผลตอบแทนจากเงินลงทุน	5,570,000.00	3.64	5,836,178.08	4.01
รวมรายได้ดอกเบี้ยและผลตอบแทนจากเงินลงทุน	152,897,899.42	100	145,509,200.39	100
ค่าใช้จ่ายดอกเบี้ย				
ดอกเบี้ยจ่ายเงินรับฝาก	56,340,084.01	36.85	54,850,148.58	37.70
รวมค่าใช้จ่ายดอกเบี้ย	56,340,084.01	36.85	54,850,148.58	37.70
รายได้ดอกเบี้ยและผลตอบแทนจากเงินลงทุนสุทธิ	96,557,815.41	63.15	90,659,051.81	62.30
<u>บวก</u> รายได้อื่น				
ค่าธรรมเนียมแรกเข้า	9,750.00	0.01	10,500.00	0.00
ค่าธรรมเนียมเอกสาร	9,950.00	0.01	10,660.00	0.01
ค่าธรรมเนียมเงินกู้สามัญ	239,700.00	0.15	200,500.00	0.14
รวมรายได้อื่น	259,400.00	0.17	221,660.00	0.15
<u>หัก</u> ค่าใช้จ่ายในการดำเนินงาน				
ค่าใช้จ่ายเกี่ยวกับเจ้าหน้าที่				
เงินเดือน	3,116,640.00	2.04	2,869,320.00	1.97
เงินสมทบประกันสังคม/เงินทดแทน	80,313.00	0.05	77,573.00	0.05
บำเหน็จเจ้าหน้าที่	656,450.00	0.43	535,620.00	0.37
ค่าล่วงเวลา	141,000.00	0.09	130,700.00	0.10
สวัสดิการเจ้าหน้าที่	510,999.80	0.34	587,696.00	0.40
รวม	4,505,402.80	2.95	4,200,909.00	2.89

	ปี 2561		ปี 2560	
	บาท	%	บาท	%
ค่าใช้จ่ายเกี่ยวกับที่ดิน อาคารและอุปกรณ์				
ค่าเสื่อมราคา	190,263.99	0.12	192,651.54	0.13
ค่าซ่อมแซมบำรุงรักษาสินทรัพย์	40,726.00	0.03	64,099.00	0.04
ค่าดูแลบำรุงรักษาระบบคอมพิวเตอร์	134,800.00	0.09	170,160.00	0.12
รวม	<u>365,789.99</u>	<u>0.24</u>	<u>426,910.54</u>	<u>0.29</u>
ค่าใช้จ่ายดำเนินงานอื่น				
ค่าเบี้ยประชุมกรรมการ	225,000.00	0.15	211,500.00	0.15
ค่ารับรอง	30,518.20	0.02	26,550.00	0.02
ค่าเครื่องเขียนแบบพิมพ์	76,153.26	0.05	77,291.00	0.05
ค่าใช้จ่ายในการประชุมใหญ่	3,302,871.00	2.16	3,196,819.79	2.20
ค่าตอบแทนผู้ตรวจสอบกิจการ	42,000.00	0.03	42,000.00	0.03
ค่าธรรมเนียมการสอบบัญชี	70,000.00	0.04	70,000.00	0.05
ค่าของสมนาคุณ	552,771.00	0.36	443,767.00	0.31
ค่าตอบแทนเจ้าหน้าที่	943,825.00	0.62	1,034,850.00	0.71
ค่าอากรแสตมป์	1,203.00	0.00	1,295.00	0.00
ภาษีหัก ณ ที่จ่าย	0.00	0.00	6.96	0.00
ค่าถ่ายเอกสาร	11,422.00	0.01	11,903.00	0.01
ค่าประชาสัมพันธ์	100,000.00	0.06	60,000.00	0.04
ค่าพาหนะ	12,055.00	0.01	6,590.00	0.00
ค่าธรรมเนียมธนาคาร	800.00	0.00	36,070.00	0.02
หนี้สงสัยจะสูญ-ลูกหนี้อื่น	0.00	0.00	60,471.58	0.04
ค่าใช้จ่ายอื่น	66,891.05	0.04	75,433.80	0.05
รวม	<u>5,435,509.51</u>	<u>3.55</u>	<u>5,354,548.13</u>	<u>3.68</u>
รวมค่าใช้จ่ายในการดำเนินงาน	<u>10,306,702.30</u>	<u>6.74</u>	<u>9,982,367.67</u>	<u>6.86</u>
กำไรสุทธิ	<u><u>86,510,513.11</u></u>	<u><u>56.58</u></u>	<u><u>80,898,344.14</u></u>	<u><u>55.59</u></u>

## สหกรณ์ออมทรัพย์วิงพญาไท จำกัด

## งบกระแสเงินสด

สำหรับปีสิ้นสุดวันที่ 30 กันยายน 2561

	<u>ปี 2561</u>	<u>ปี 2560</u>
	<u>บาท</u>	<u>บาท</u>
<b>กระแสเงินสดจากกิจกรรมดำเนินงาน</b>		
กำไรสุทธิ	86,510,513.11	80,898,344.14
รายการปรับปรุงเพื่อกระทบยอดกำไรสุทธิเป็นเงินสดสุทธิ		
จากกิจกรรมดำเนินงาน		
ค่าเสื่อมราคาเครื่องใช้สำนักงาน	190,263.99	192,651.54
หนี้สงสัยจะสูญ-ลูกหนี้อื่น	0.00	60,471.58
สำรองบำเหน็จเจ้าหน้าที่	656,450.00	535,620.00
รายได้ค้างรับ	(4,313,240.47)	(5,555,616.89)
เครื่องเขียนแบบพิมพ์ใช้ไป	76,153.26	77,291.00
<b>กำไรจากการดำเนินงานก่อนการเปลี่ยนแปลง</b>	<u>83,120,139.89</u>	<u>76,208,761.37</u>
<b>ในสินทรัพย์และหนี้สินดำเนินงาน</b>		
สินทรัพย์ดำเนินงาน		
เงินสดจ่ายลูกหนี้เงินกู้ฉุกเฉิน	(139,202,490.00)	(130,065,400.00)
เงินสดรับจากลูกหนี้เงินกู้ฉุกเฉิน	135,093,260.02	121,837,364.74
เงินสดจ่ายลูกหนี้เงินกู้สามัญ	(493,507,000.00)	(449,321,000.00)
เงินสดรับจากลูกหนี้เงินกู้สามัญ	493,153,077.72	435,103,112.28
เงินสดรับจากลูกหนี้อื่น	24,525.73	0.00
เงินสดรับดอกเบี้ยเงินให้กู้ค้างรับ	28,641.53	11,850.23
เงินสดจ่ายซื้อวัสดุสำนักงาน	(63,403.26)	(93,759.00)
เงินสดรับดอกเบี้ยเงินฝากธนาคารค้างรับ	0.00	3,654.31
เงินสดรับดอกเบี้ยเงินฝาก ชสอ. ค้างรับ	5,526,975.36	4,523,086.36
หนี้สินดำเนินงาน		
เงินสดจ่ายเงินรอจ่ายคืน	(21,548,219.92)	(20,677,740.97)
เงินสดรับเงินรอจ่ายคืน	21,568,113.19	20,677,740.97
<b>เงินสดสุทธิได้มาจากกิจกรรมดำเนินงาน</b>	<u>84,193,620.26</u>	<u>58,207,670.29</u>



	<u>ปี 2561</u>	<u>ปี 2560</u>
	<u>บาท</u>	<u>บาท</u>
<b>กระแสเงินสดจากกิจกรรมลงทุน</b>		
เงินสดจ่ายซื้อเครื่องใช้สำนักงาน	(6,000.00)	(90,495.00)
<b>เงินสดสุทธิ (ใช้ไปใน) กิจกรรมลงทุน</b>	<u>(6,000.00)</u>	<u>(90,495.00)</u>
<b>กระแสเงินสดจากกิจกรรมจัดหาเงิน</b>		
เงินสดรับจากเงินรับฝาก	583,354,927.38	682,023,618.38
เงินสดจ่ายคืนเงินรับฝาก	(388,419,874.14)	(399,572,758.74)
เงินสดจ่ายค่าบำรุงสันนิบาตสหกรณ์	(30,000.00)	(10,000.00)
เงินสดจ่ายเงินปันผล	(54,151,551.20)	(51,233,521.40)
เงินสดจ่ายเงินเฉลี่ยคืน	(11,185,892.22)	(10,474,896.68)
เงินสดจ่ายเงินโบนัสกรรมการและเจ้าหน้าที่	(2,909,042.00)	(2,761,572.00)
เงินสดรับจากทุนเรือนหุ้น	61,616,450.00	62,297,050.00
เงินสดจ่ายคืนทุนเรือนหุ้น	(28,506,450.00)	(18,880,900.00)
เงินสดจ่ายทุนสาธารณประโยชน์	(320,900.00)	(623,200.00)
เงินสดจ่ายทุนสะสมเพื่อสวัสดิการสมาชิก	(2,769,379.00)	(3,044,200.00)
<b>เงินสดสุทธิได้มาจากกิจกรรมจัดหาเงิน</b>	<u>156,678,288.82</u>	<u>257,719,619.56</u>
<b>เงินสดสุทธิเพิ่มขึ้น</b>	<u>240,865,909.08</u>	<u>315,836,794.85</u>
<b>เงินสด ณ วันต้นปี</b>	<u>2,097,361,560.74</u>	<u>1,781,524,765.89</u>
<b>เงินสด ณ วันสิ้นปี</b>	<u><u>2,338,227,469.82</u></u>	<u><u>2,097,361,560.74</u></u>

**สหกรณ์ออมทรัพย์วังพญาไท จำกัด**  
**หมายเหตุประกอบงบการเงิน**  
**สำหรับปีสิ้นสุดวันที่ 30 กันยายน 2561**

**1 สรุปนโยบายการบัญชีที่สำคัญ**

- สหกรณ์บันทึกบัญชีโดยใช้เกณฑ์คงค้าง
- สหกรณ์รับรู้รายได้ดอกเบี้ยตามเกณฑ์สัดส่วนของเวลา ส่วนจำนวนรายได้จะเท่ากับอัตราดอกเบี้ย คูณด้วยจำนวนเงินต้นที่ค้างชำระตามระยะเวลาที่กู้ยืม
- เงินลงทุนระยะยาวที่เป็นเงินลงทุนในหลักทรัพย์ที่ไม่อยู่ในความต้องการของตลาดแสดงด้วยราคาทุน
- สหกรณ์ตั้งค่าเผื่อนี้สงสัยจะสูญตามหลักเกณฑ์ที่กำหนดไว้ในระเบียบนายทะเบียนสหกรณ์ว่าด้วยการจัดชั้นคุณภาพลูกหนี้และการเผื่อนี้สงสัยจะสูญ พ.ศ. 2544
- สหกรณ์ตีราคาวัสดุคงเหลือตามราคาทุน
- ค่าเสื่อมราคาเครื่องใช้สำนักงาน คำนวณโดยวิธีเส้นตรงในอัตราที่นายทะเบียนสหกรณ์กำหนด
- ค่าซ่อมบำรุง ค่าซ่อมแซม รวมทั้งการซื้อมาเปลี่ยนแทน สำหรับรายการย่อย ๆ ถือเป็นค่าใช้จ่ายหักจากรายได้การต่อเติมหรือเพิ่มเติมอาคารและอุปกรณ์รายใหญ่ ๆ ถือเป็นราคาทุนของสินทรัพย์
- เงินสดในงบกระแสเงินสด หมายถึง เงินสดในมือ เงินฝากธนาคารทุกประเภทและเงินฝากสหกรณ์อื่นทุกประเภท

**2 เงินสดและเงินฝากธนาคาร ประกอบด้วย**

	<u>ปี 2561</u>	<u>ปี 2560</u>
	<u>บาท</u>	<u>บาท</u>
เงินสด	0.00	0.00
เงินฝากธนาคาร		
ออมทรัพย์	30,227,469.82	41,361,560.74
ประจำ	1,000,000.00	1,000,000.00
รวม	31,227,469.82	42,361,560.74

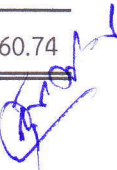

## 3 เงินฝากสหกรณ์อื่น ประกอบด้วย

	ปี 2561	ปี 2560
	บาท	บาท
ชุมนุมสหกรณ์ออมทรัพย์แห่งประเทศไทย จำกัด	2,267,000,000.00	2,015,000,000.00
ชุมนุมสหกรณ์ทหาร จำกัด	40,000,000.00	40,000,000.00
รวม	2,307,000,000.00	2,055,000,000.00

เงินฝากสหกรณ์อื่นข้างต้น แยกเป็นเงินฝากประเภทออมทรัพย์พิเศษ จำนวน 40,000,000.00 บาท  
และเงินฝากประเภทประจำ จำนวน 2,267,000,000.00 บาท

## 4 เงินให้กู้ยืม ประกอบด้วย

	ปี 2561		ปี 2560	
	บาท		บาท	
	ระยะสั้น	ระยะยาว	ระยะสั้น	ระยะยาว
เงินให้กู้ยืม-ปกติ				
ลูกหนี้เงินกู้ฉุกเฉิน	66,239,945.73	0.00	62,130,715.75	0.00
ลูกหนี้เงินกู้สามัญ	125,708,820.00	742,630,610.26	113,601,396.00	754,384,111.98
รวมเงินให้กู้ยืม-ปกติ	191,948,765.73	742,630,610.26	175,732,111.75	754,384,111.98

## 5 ลูกหนี้อื่น - สุทธิ ได้แก่

	ปี 2561		ปี 2560	
	บาท		บาท	
	ระยะสั้น	ระยะยาว	ระยะสั้น	ระยะยาว
ลูกหนี้อื่น	212,699.00	164,973.27	218,699.00	183,499.00
หัก ค่าเผื่อหนี้สงสัยจะสูญ	212,699.00	0.00	212,699.00	0.00
ลูกหนี้อื่น - สุทธิ	0.00	164,973.27	6,000.00	183,499.00

## 6 สินทรัพย์หมุนเวียนอื่น ประกอบด้วย

	ปี 2561	ปี 2560
	บาท	บาท
เครื่องเขียนแบบพิมพ์	52,696.00	65,446.00
ดอกเบี้ยเงินฝากธนาคาร ค้างรับ	3,754.06	0.00
ดอกเบี้ยเงินฝาก ชสอ. ค้างรับ	4,292,482.15	5,226,975.36
รวม	4,348,932.21	5,592,421.36



7 เงินลงทุน ประกอบด้วย

	ปี 2561	ปี 2560
	บาท	บาท
	ราคาทุน	ราคาทุน
<u>เงินลงทุนระยะยาว</u>		
<u>เงินลงทุนที่ไม่อยู่ในความต้องการของตลาด</u>		
หุ้นชุมนุมสหกรณ์ออมทรัพย์ฯ	100,000,000.00	100,000,000.00
หุ้นชุมนุมสหกรณ์ทหาร จำกัด	5,000,000.00	5,000,000.00
หุ้นบริษัทสหประกันชีวิต จำกัด	12,000.00	12,000.00
รวมเงินลงทุนระยะยาว	<u>105,012,000.00</u>	<u>105,012,000.00</u>

8 เงินรับฝาก ประกอบด้วย

	ปี 2561	ปี 2560
	บาท	บาท
<u>เงินรับฝาก - สมาชิก</u>		
เงินรับฝากออมทรัพย์	47,054,260.92	46,093,462.55
เงินรับฝากออมทรัพย์พิเศษ	2,237,694,641.63	2,043,720,386.76
รวมเงินรับฝาก	<u>2,284,748,902.55</u>	<u>2,089,813,849.31</u>

9 ทุนสะสมตามข้อบังคับ ระเบียบ และอื่นๆ ประกอบด้วย

	ปี 2561	ปี 2560
	บาท	บาท
ทุนสาธารณประโยชน์	297,149.91	18,049.91
ทุนสะสมเพื่อสวัสดิการสมาชิก	4,454,051.82	3,623,430.82
ทุนรักษาระดับอัตราเงินปันผล	1,460,024.73	1,450,024.73
ทุนสะสมเพื่อขยายกิจการ	1,238,894.60	938,894.60
รวม	<u>7,450,121.06</u>	<u>6,030,400.06</u>

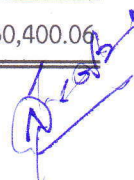

## วิเคราะห์อัตราส่วนต่าง ๆ ทางการเงิน

## 1. ความเพียงพอของเงินทุนต่อความเสี่ยง

สหกรณ์มีทุนดำเนินงาน 3,382,789,016.88 บาท แหล่งที่มาของเงินทุนดำเนินงานประกอบด้วย

	30 ก.ย. 61	ร้อยละ
- เงินทุนจากภายนอก		
เงินกู้ยืม	0.00	0.00
- เงินทุนจากภายใน		
เงินรับฝาก	2,284,748,902.55	67.54
หนี้สินอื่น	5,865,927.70	0.17
รวมหนี้สินทั้งสิ้น	<u>2,290,614,830.25</u>	<u>67.71</u>
ทุนเรือนหุ้น	897,573,630.00	26.53
ทุนสำรอง	100,639,922.46	2.98
ทุนสะสมตามระเบียบฯ	7,450,121.06	0.22
กำไรสุทธิ	86,510,513.11	2.55
รวมทุนของสหกรณ์	<u>1,092,174,186.63</u>	<u>32.28</u>

เงินทุนของสหกรณ์มีความเพียงพอต่อภาระหนี้สิน ซึ่งมีสัดส่วนหนี้สิน ต่อทุน 2.10 ต่อ 1 หนี้ดังกล่าวเป็นหนี้สินภายใน ส่วนใหญ่เป็นเงินรับฝากจากสมาชิก สหกรณ์มีเงินทุนที่จะนำมาใช้หมุนเวียนในการดำเนินธุรกิจเพียงพอ ปล่อยให้สมาชิกกู้นำไปลงทุน

## 2. คุณภาพของสินทรัพย์

สหกรณ์มีสินทรัพย์ทั้งสิ้น 3,382,789,016.88 บาท ประกอบด้วย

	30 ก.ย. 61	ร้อยละ
เงินสดเงินฝากธนาคาร	31,227,469.82	0.92
เงินฝากสหกรณ์อื่น	2,307,000,000.00	68.20
เงินลงทุน	105,012,000.00	3.10
ลูกหนี้เงินให้กู้ - สมาชิก	934,579,375.99	27.63
ลูกหนี้อื่น - สุทธิ	164,973.27	0.00
สินทรัพย์หมุนเวียนอื่น	4,365,936.47	0.13
เครื่องใช้สำนักงาน - สุทธิ	439,261.33	0.01
รวม	<u>3,382,789,016.88</u>	<u>100</u>

การใช้สินทรัพย์ในการดำเนินงานก่อให้เกิดรายได้ มีกำไร 86,510,513.11 บาท ส่งผลให้มีอัตราผลตอบแทนต่อสินทรัพย์ ร้อยละ 2.65 การเรียกเก็บหนี้สามารถเรียกเก็บได้ตามกำหนด สินทรัพย์ส่วนใหญ่ของสหกรณ์เป็นสินทรัพย์ที่มีคุณภาพ

### 3. ชีตความสามารถในการบริหาร

เมื่อเทียบกับช่วงเวลาเดียวกัน มีลูกหนี้เงินกู้เพิ่มขึ้น 4,463,152.26 บาท รับฝากเงินเพิ่มขึ้น 194,935,053.24 บาท และสมาชิกถือหุ้นเพิ่มขึ้น 33,110,000.00 บาท

การบริหารงานและการควบคุมภายใน สหกรณ์ปฏิบัติตามกฎระเบียบข้อบังคับ มีการจัดจ้างเจ้าหน้าที่จากภายนอกมาปฏิบัติงาน มีการแบ่งส่วนงานและการกำหนดหน้าที่ความรับผิดชอบ มีการจัดทำบัญชีและเอกสารประกอบบัญชีครบถ้วนถูกต้อง มีการจัดทำแผน งบประมาณ และการติดตามผล มีการแต่งตั้งผู้ตรวจสอบกิจการเพื่อทำการตรวจสอบ มีการประชุมคณะกรรมการดำเนินการสม่ำเสมอ

### 4. การทำกำไร

สหกรณ์มีความสามารถในการทำกำไร ร้อยละ 56.58 ของรายได้ดอกเบี้ยและผลตอบแทนจากการลงทุน

### 5. สภาพคล่อง

สหกรณ์มีสภาพคล่องทางการเงินอยู่ในเกณฑ์ค่อนข้างต่ำ โดยมีอัตราส่วนทุนหมุนเวียน 0.01 ต่อ 1 สินทรัพย์ของสหกรณ์ส่วนใหญ่เป็นลูกหนี้ ร้อยละ 27.63 และเงินฝากสหกรณ์อื่น ร้อยละ 68.20 สภาพคล่องทางการเงินขึ้นอยู่กับประสิทธิภาพการบริหารลูกหนี้และเงินฝากสหกรณ์อื่น

### 6. ผลกระทบของธุรกิจ

การดำเนินธุรกิจของสหกรณ์อยู่ในเกณฑ์ดีมาก ลูกหนี้แต่ละรายส่งชำระหนี้ได้ตามกำหนด สัญญา ถึงแม้สภาพเศรษฐกิจในปัจจุบันจะมีผลต่อค่าครองชีพ แต่ไม่มีผลกระทบต่อสหกรณ์ เพราะผู้บริหารและฝ่ายจัดการของสหกรณ์ ติดตามสถานการณ์และพยายามปรับปรุงการบริหารธุรกิจให้ทันต่อเหตุการณ์เสมอ

  
(นายสุพัฒน์ คานธีรัตน์)  
ผู้สอบบัญชี



**วาระที่ 5** เรื่องที่ 1 พิจารณานุมัติ การจัดสรรกำไรสุทธิประจำปี 2561

**ประธานฯ** เสนอต่อที่ประชุม พิจารณานุมัติ การจัดสรรกำไรสุทธิ ประจำปี 2561 ดังนี้

การจัดสรรกำไรสุทธิประจำปี 2561 เปรียบเทียบกับปี 2560

	กำไรสุทธิประจำปี		86,510,513.11		100%	
	ปี 2561		ปี 2560			
1. จัดสรรเป็นทุนสำรอง (ไม่น้อยกว่าร้อยละ 10 ของกำไรสุทธิ)	8,817,037.52	10.19%	8,111,858.72	10.03%		
2. จ่ายเป็นค่าบำรุงสันนิบาตสหกรณ์แห่งประเทศไทย (ร้อยละ 1 ของกำไรสุทธิแต่ไม่เกิน 30,000 บาท)	30,000.00	0.03%	30,000.00	0.04%		
3. จ่ายเป็นเงินปันผลตามหุ้นที่ชำระแล้ว (ร้อยละ 6.70 ต่อปีของเงินค่าหุ้น)	57,674,952.45	66.67%	54,151,551.20	66.94%		
4. จ่ายเป็นเงินเฉลี่ยคืนแก่สมาชิกตามส่วนแห่งดอกเบี้ย ที่สมาชิกให้กับสหกรณ์ร้อยละ 21.50 ของดอกเบี้ยที่ส่ง	12,234,823.14	14.14%	11,185,892.22	13.83%		
5. จ่ายเป็นเงินโบนัสกรรมการและเจ้าหน้าที่ (ไม่เกินร้อยละ 10 ของกำไรสุทธิ)	3,103,700.00	3.59%	2,909,042.00	3.60%		
6. จ่ายเป็นทุนรักษาระดับอัตราเงินปันผล (ไม่เกินร้อยละ 2 แห่งทุนเรือนหุ้นของสหกรณ์ในวันสิ้นปี)	50,000.00	0.06%	10,000.00	0.01%		
7. ทุนสาธารณประโยชน์ (ไม่เกินร้อยละ 10 ของกำไรสุทธิ)	600,000.00	0.69%	600,000.00	0.74%		
8. ทุนสะสมเพื่อขยายกิจการ (ไม่เกินร้อยละ 10 ของกำไรสุทธิ)	300,000.00	0.35%	300,000.00	0.37%		
9. ทุนสะสมเพื่อสวัสดิการสมาชิก (ไม่เกินร้อยละ 10 ของกำไรสุทธิ)	3,700,000.00	4.28%	3,600,000.00	4.45%		
จัดสรรเป็นของสมาชิกโดยตรง ( 3,4 )	69,909,775.59	80.81%	65,337,443.42	80.76%		
จัดสรรเป็นของสมาชิกโดยอ้อม (1,6,7,8,9)	13,467,037.52	15.57%	12,621,858.72	15.60%		
* รวมจัดสรรเป็นของสมาชิก	83,376,813.11	96.38%	77,959,302.14	96.36%		
จัดสรรให้คณะกรรมการ,เจ้าหน้าที่	3,103,700.00	3.59%	2,909,042.00	3.60%		
จัดสรรบำรุงสันนิบาตสหกรณ์	30,000.00	0.03%	30,000.00	0.04%		
รวมทั้งหมด	86,510,513.11	100.00%	80,898,344.14	100.00%		

หมายเหตุ กำไรสุทธิเพิ่มขึ้น 5,606,658.72 6.93%

( ดอกเบี้ยเงินกู้ 6% – เฉลี่ยคืน 21.50% (1.29) = 4.71 % ) / (ปี60 ปันผล 6.55% เฉลี่ยคืน 20%)

### มติที่ประชุม

**วาระที่ 5** เรื่องที่ 2 แจ้งการจ่ายเงินปันผลและเงินเฉลี่ยคืน

**เลขานุการ** กำหนดจ่ายเงินปันผลและเงินเฉลี่ยคืนในวันที่ 12 พ.ย.61 โดยสหกรณ์จะโอนเงินผ่านบัญชีธนาคารทหารไทย เข้าบัญชีเงินฝากของสมาชิก ในวันที่ 12 พ.ย.61 สมาชิกขอตรวจสอบจำนวนเงินปันผลและเงินเฉลี่ยคืนได้ที่ สำนักงานสหกรณ์ฯ

### มติที่ประชุม

**วาระที่ 5** เรื่องที่ 3 งดนำเงินปันผลซื้อหุ้นสหกรณ์ฯ

**เลขานุการ** ตามมติที่ประชุมคณะกรรมการดำเนินการชุดที่ 35 มีมติให้งดซื้อหุ้นเพิ่ม เพื่อเป็นการรักษาสมดุลในการบริหารจัดการ เนื่องจากปัจจุบันสหกรณ์ฯมีสภาพคล่องดีอยู่

**มติที่ประชุม**

**วาระที่ 6** เรื่องกำหนดวงเงินที่สหกรณ์อาจกู้ยืมหรือค้ำประกัน ประจำปี 2562

**ประธานฯ** ขออนุมัติวงเงินกู้ยืมหรือค้ำประกันของสหกรณ์ สำหรับปี 2562

เป็นเงิน 100,000,000 บาท ( หนึ่งร้อยล้านบาทถ้วน )

**มติที่ประชุม**

**วาระที่ 7** เรื่องพิจารณาอนุมัติแผนงาน และประมาณการรายรับ รายจ่าย ประจำปี 2562

**ประธานฯ** เสนอเรื่องพิจารณาอนุมัติแผนงานประจำปี 2562 ดังนี้

**การรับสมัครสมาชิกใหม่** รับสมัครสมาชิกใหม่ จำนวน 100 คน

**การให้สมาชิกกู้เงิน** ให้สมาชิกกู้สามัญเพิ่ม จำนวน 600,000,000 บาท (หกร้อยล้านบาท)

ให้สมาชิกกู้ฉุกเฉิน จำนวน 100,000,000 บาท (หนึ่งร้อยล้านบาท)

**การรับฝากเงินจากสมาชิก** รับฝากเงินจากสมาชิกเพิ่ม 600,000,000 บาท (หกร้อยล้านบาท)

**มติที่ประชุม**

**ประธานฯ** เสนอประมาณการรายรับ - รายจ่าย ประจำปี 2562 ดังนี้

**ประมาณการ รายรับ ประจำปี 2562**

<b>หมวดรายรับ</b>	<b>งบประมาณ ปีบัญชี2561</b>	<b>รายรับจริง ปี2561(บาท)</b>	<b>ประมาณการ รายรับ ปี2562</b>
<b>รายได้ดอกเบี้ยและผลตอบแทนจาก การลงทุน</b>			
ดอกเบี้ยรับเงินให้กู้ยืม	57,500,000.00	57,420,682.29	58,500,000.00
ดอกเบี้ยเงินฝากประจำชสอ.	75,000,000.00	87,824,544.58	88,000,000.00
ดอกเบี้ยเงินฝากธนาคารทหารไทย	10,000.00	25,326.32	25,000.00
ดอกเบี้ยเงินฝากชนสห.	1,800,000.00	2,040,000.08	2,040,000.00
ดอกเบี้ยเงินฝากธนาคารกรุงไทย	-	8.26	-
ดอกเบี้ยเงินฝากธนาคารกรุงเทพ	15,000.00	17,337.89	17,300.00
ผลตอบแทนจากการถือหุ้น	5,300,000.00	5,570,000.00	5,570,000.00
<b>รายได้ที่ไม่ใช่ดอกเบี้ย</b>	-		
ค่าธรรมเนียมแรกเข้า	11,000.00	9,750.00	10,000.00
ค่าธรรมเนียมค่าขอกู้	12,000.00	9,950.00	10,000.00
ค่าธรรมเนียมกู้สามัญ	250,000.00	239,700.00	250,000.00
<b>รวม</b>	<b>139,898,000.00</b>	<b>153,157,299.42</b>	<b>154,422,300.00</b>



## ประมาณการ รายจ่าย ประจำปี 2562

หมวดรายจ่าย	งบประมาณ ปีบัญชี2561	รายจ่ายจริง ปี2561	ประมาณการ รายจ่าย(บาท)	หมายเหตุ
<u>1. ค่าใช้จ่ายดอกเบี้ย</u>				
1.1 ดอกเบี้ยจ่ายเงินฝากออมทรัพย์	-	614,543.87	676,000.00	สำหรับจ่ายดอกเบี้ยเงินฝากให้สมาชิก
1.2 ดอกเบี้ยจ่ายเงินฝากออมทรัพย์พิเศษ	-	55,725,540.14	61,000,000.00	สำหรับจ่ายดอกเบี้ยเงินฝากให้สมาชิก
1.3 ดอกเบี้ยจ่ายเงินเบิกเกินบัญชีธนาคาร	-	-	-	กรณีมีความจำเป็นต้องเบิกเงินเกินบัญชีธนาคาร
<u>2. ค่าใช้จ่ายเกี่ยวกับเจ้าหน้าที่</u>				
2.1 เงินเดือนเจ้าหน้าที่สหกรณ์	3,140,000.00	3,116,640.00	3,332,000.00	เงินเดือนสำหรับเจ้าหน้าที่ฯจำนวน 9 คน
2.2 เงินสมทบกองทุนเงินทดแทน	3,000.00	3,219.00	3,000.00	สมทบกองทุนเงินทดแทนสำหรับเจ้าหน้าที่สหกรณ์
2.3 เงินสมทบประกันสังคม	80,000.00	77,094.00	80,000.00	สมทบเงินประกันสังคม(ส่วนนายจ้าง)
2.4 เงินสวัสดิการเจ้าหน้าที่สหกรณ์	640,000.00	510,999.80	640,000.00	เป็นค่าสวัสดิการของเจ้าหน้าที่สหกรณ์ฯ
2.5 เงินบำเหน็จเจ้าหน้าที่สหกรณ์	-	656,450.00	660,000.00	ตั้งเป็นเงินบำเหน็จให้เจ้าหน้าที่สหกรณ์ฯ
2.6 ค่าทำงานล่วงเวลา	240,000.00	141,000.00	240,000.00	สำหรับเจ้าหน้าที่สหกรณ์ปฏิบัติงานล่วงเวลา และในวันหยุดราชการ เมื่อมีงานสำคัญเร่งด่วน
<u>3. ค่าใช้จ่ายเกี่ยวกับอาคารสถานที่และอุปกรณ์</u>				
3.1 ค่าเสื่อมราคาเครื่องใช้สำนักงาน	-	190,263.99	200,000.00	ค่าใช้จ่าย ตัดจ่ายรายปีตามอายุการใช้งาน
3.2 สิทธิการใช้ซอฟต์แวร์	50,000.00	-	50,000.00	ค่าใช้จ่ายเกี่ยวกับมูลค่าการใช้งานโปรแกรมคอมพิวเตอร์
<u>4. ค่าใช้จ่ายในการดำเนินงานอื่น</u>				
4.1 ค่าเบี้ยประชุม	246,000.00	225,000.00	280,000.00	ค่าเบี้ยประชุมคณะกรรมการดำเนินการ และผู้เข้าร่วมประชุม
4.2 ค่ารับรอง	40,000.00	30,518.20	40,000.00	ค่ารับรองผู้มาเยี่ยมและผู้มาปฏิบัติงานที่สหกรณ์
4.3 ค่าเบี้ยเลี้ยงพาหนะ	10,000.00	12,055.00	13,000.00	ค่าเบี้ยเลี้ยง ค่าพาหนะเดินทางสำหรับ กรรมการและเจ้าหน้าที่
4.4 ค่าอากรแสตมป์	3,000.00	1,203.00	3,000.00	ค่าอากรแสตมป์ส่งเอกสารทางไปรษณีย์
4.5 ค่าของสมนาคุณ	567,000.00	552,771.00	610,000.00	ค่าของขวัญปีใหม่ ให้สมาชิกฝากเงินออมทรัพย์ ผู้ช่วยงาน กรรมการและเจ้าหน้าที่สหกรณ์
4.6 ค่าตอบแทนเจ้าหน้าที่	1,100,000.00	943,825.00	1,158,000.00	ค่าตอบแทนสำหรับเจ้าหน้าที่การเงินหน่วยต่างๆ และเจ้าหน้าที่อื่นๆที่ช่วยงานสหกรณ์เป็นประจำ และเป็นครั้งคราว
4.7 ค่าธรรมเนียมการสอบบัญชี	70,000.00	70,000.00	80,000.00	ค่าธรรมเนียมการสอบบัญชีสหกรณ์
4.8 ค่าธรรมเนียมธนาคาร	2,000.00	800.00	2,000.00	ค่าธรรมเนียมในการขอซื้อเช็คจากธนาคาร



78  
ประมาณการ รายจ่าย ประจำปี 2562

หมวดรายจ่าย	งบประมาณ ปีบัญชี2561	รายจ่ายจริง ปี2561	ประมาณการ รายจ่าย(บาท)	หมายเหตุ
4.9 ค่าใช้จ่ายในวันประชุมใหญ่	3,300,000.00	3,302,871.00	3,330,000.00	เป็นค่าใช้จ่ายต่างๆเกี่ยวกับการประชุมใหญ่ การจัดทำหนังสือรายงานกิจการประจำปี รวมทั้งจัดหาของรางวัลจับสลากแจกสมาชิก
4.10 ค่าซ่อมแซมทรัพย์สิน	70,000.00	40,726.00	70,000.00	ค่าซ่อมบำรุงครุภัณฑ์สำนักงานสหกรณ์
4.11 ค่าตรวจสอบกิจการ	42,000.00	42,000.00	42,000.00	ค่าตอบแทนผู้ตรวจสอบกิจการ
4.12 ค่าดูแลระบบคอมพิวเตอร์	118,800.00	118,800.00	118,800.00	เป็นค่าใช้จ่ายในการดูแลระบบคอมพิวเตอร์ ของสหกรณ์
4.13 ค่าบำรุงระบบคิวและ โปรแกรมคำนวณเงินกู้	16,000.00	16,000.00	16,000.00	เป็นค่าใช้จ่ายในการดูแลระบบบัตรคิวและ โปรแกรมคำนวณเงินกู้สามัญ
4.14 ค่าบริการโอนเงินอัตโนมัติ เหมาจ่ายธนาคารทหารไทย	35,000.00	-	35,000.00	ค่าบริการโอนเงินให้สมาชิก
4.15 ค่าถ่ายเอกสาร	15,000.00	11,422.00	15,000.00	ค่าจ้างถ่ายเอกสาร เนื่องจากสำนักงาน สหกรณ์ไม่มีเครื่องถ่ายเอกสาร
4.16 ค่าเครื่องเขียนแบบพิมพ์ และวัสดุใช้ไป	90,000.00	76,153.26	90,000.00	ค่าวัสดุสำนักงานและวัสดุอุปกรณ์ที่ใช้ ในงานของสหกรณ์
4.17 ค่าประชาสัมพันธ์	100,000.00	100,000.00	100,000.00	ค่าใช้จ่ายในการประชาสัมพันธ์เผยแพร่ กิจการของสหกรณ์ให้สมาชิกและสังคมรับทราบ
4.18 ค่าใช้จ่ายอื่นๆ	90,000.00	66,891.05	90,000.00	ค่าใช้จ่ายอื่นๆ เช่น ค่าของที่ระลึก ค่าโทรศัพท์ ค่าWifi อุปกรณ์ทำความสะอาดสำนักงาน และค่าใช้จ่ายต่างๆ ที่คาดไม่ถึง โดยมิได้เกิดเป็นประจำ
รวม รวมทั้งสิ้น	<u>10,067,800.00</u>	<u>9,459,988.31</u>	<u>10,437,800.00</u>	
5.ค่าครุภัณฑ์				
5.1 คอมพิวเตอร์ เครื่องพิมพ์ พร้อมอุปกรณ์		-	200,000.00	เพื่อใช้ทดแทนของเดิมที่เสื่อมสภาพ หมดอายุการใช้งาน ไม่สามารถซ่อมแซมได้

หมายเหตุ

- สหกรณ์ฯ สนับสนุนค่าใช้จ่ายให้กับสมาคมพัฒนากิจสงเคราะห์สมาชิกสหกรณ์ออมทรัพย์วังพญาไทฯ เพื่อจัดให้เป็นสวัสดิการแก่สมาชิกโดย ประมาณการรวมกับค่าใช้จ่ายในการดำเนินงานของสหกรณ์เช่น ค่าทำงานล่วงเวลาเจ้าหน้าที่สิทธิการใช้ซอฟต์แวร์ ค่าตอบแทนเจ้าหน้าที่ ค่าถ่ายเอกสาร ค่าเครื่องเขียน แบบพิมพ์และวัสดุใช้ไป และค่าใช้จ่ายอื่นๆ
- รายจ่ายต่างๆที่ประมาณการไว้ขอถัวเฉลี่ยใช้จ่ายในแต่ละหมวดยกเว้นข้อ 5.ค่าครุภัณฑ์

**วาระที่ 8** เรื่อง พิจารณาคัดเลือกผู้สอบบัญชีและกำหนดค่าธรรมเนียมการสอบบัญชี  
**ประธานฯ** นำเสนอข้อมูลของผู้สอบบัญชีภาคเอกชนให้ที่ประชุมพิจารณาคัดเลือก ดังนี้

รายละเอียด การเสนอบริการสอบบัญชี	ผู้ชำนาญงานตรวจสอบบัญชี สหกรณ์ ( โดยนายวิฑิต วัฒนศักดิ์ )	บริษัท เอ็น.เอส.เค.สอบบัญชี จำกัด ( โดย ดร.กนกศักดิ์ สุขวัฒนาสินธิ์ )
<b>1.การเข้าปฏิบัติงานตรวจสอบ บัญชี</b> -จำนวนครั้งที่เข้าตรวจสอบ  -จำนวนผู้ช่วยผู้สอบบัญชี	- เข้าตรวจสอบ 4 ครั้ง/ปี (ครั้งละ 2-3 วันทำการ)  - ผู้ช่วยผู้สอบบัญชี ไม่น้อยกว่า 3 คน	- เข้าตรวจสอบ 4 ครั้ง/ปี (ครั้งละ 3-5 วันทำการ)  - ผู้ช่วยผู้สอบบัญชี 3-5 คน
<b>2.การจัดทำรายงานผลการ ตรวจสอบ</b> -รายงานระหว่างปี  -รายงานประจำปี	- รายงานการตรวจสอบบัญชี ระหว่างปี  - รายงานการสอบบัญชีประจำปี ตามระเบียบนายทะเบียนสหกรณ์ กำหนด	- รายงานการตรวจสอบบัญชี ระหว่างปี  - รายงานการสอบบัญชีประจำปี ตามระเบียบนายทะเบียนสหกรณ์ กำหนด
<b>3.บริการอื่นๆ</b>	1.ให้คำแนะนำในการบริหารการเงิน การบัญชี โดยไม่คิดมูลค่า 2.เข้าร่วมประชุมใหญ่ หรือประชุม กรรมการด้วยตนเองทุกครั้งตามที่ สหกรณ์ร้องขอ 3.วิเคราะห์อัตราส่วนทางการเงิน และประเมินชั้นคุณภาพการควบคุม ภายใน 4.เคยเป็นผู้สอบบัญชีของ สอ.วังพญาไท จก.มาแล้ว จำนวน 3 ปีบัญชี (ปี58 – 60)	1.ให้คำแนะนำในการบริหารการเงิน การบัญชี โดยไม่คิดมูลค่า 2.เข้าร่วมประชุมใหญ่ หรือประชุม กรรมการด้วยตนเองทุกครั้งตามที่ สหกรณ์ร้องขอ 3.วิเคราะห์อัตราส่วนทางการเงิน
<b>4.ค่าธรรมเนียมการสอบบัญชี</b>	<b>80,000 บาท</b>	<b>80,000 บาท</b>

**มติที่ประชุม** สหกรณ์ออมทรัพย์วังพญาไท จำกัด มีสินทรัพย์ทั้งสิ้น จำนวน 3,382,789,016.88 บาท  
 และผลการจัดชั้นคุณภาพการควบคุมภายใน อยู่ในระดับ “ดีมาก” ที่ประชุมมีมติเลือก  
 ..... ผู้สอบบัญชีรับอนุญาต/ผู้ชำนาญงานตรวจสอบบัญชีสหกรณ์  
 ให้เป็นผู้สอบบัญชีสหกรณ์ สำหรับปีสิ้นสุดวันที่ 30 กันยายน 2562  
 ค่าธรรมเนียมการสอบบัญชี จำนวน.....บาท



**วาระที่ 9** เรื่องเลือกตั้งผู้ตรวจสอบกิจการและกำหนดค่าใช้จ่าย ประจำปี 2562

**ประธานฯ** ตามมาตรา 53 แห่งพระราชบัญญัติ สหกรณ์ พ.ศ.2542 ให้สหกรณ์มีผู้ตรวจสอบกิจการ ซึ่งที่ประชุมใหญ่เลือกตั้งจากสมาชิกหรือบุคคลภายนอก เพื่อดำเนินการตรวจสอบกิจการของสหกรณ์ แล้วทำรายงานเสนอต่อที่ประชุมใหญ่ และให้เป็นไปตามข้อบังคับของสหกรณ์ ข้อ 72,73 และ74 คณะกรรมการได้ตรวจสอบและคัดเลือกแล้ว เห็นสมควรเสนอที่ประชุมพิจารณาคัดเลือก **พ.ท.สมยศ แสนสุข ผก.รพ.ร.6** เป็นผู้ตรวจสอบกิจการ และ กำหนดค่าใช้จ่าย ประจำปี 2562 เป็นเงิน 42,000 บาท

**มติที่ประชุม**

**วาระที่ 10** เรื่องพิจารณาอนุมัติการนำเงินไปฝากหรือลงทุนในหลักทรัพย์ ตามที่คณะกรรมการพัฒนาการสหกรณ์แห่งชาติกำหนด

**ประธานฯ** แจ้งให้สมาชิกทราบถึงข้อกำหนด ดังนี้

**ข้อกำหนดการฝากหรือลงทุนอย่างอื่นของสหกรณ์ พ.ศ.2558**

ตามที่คณะกรรมการพัฒนาการสหกรณ์แห่งชาติ ได้อาศัยอำนาจตามความในมาตรา 10(7) ประกอบมาตรา 62(7) แห่งพระราชบัญญัติสหกรณ์ พ.ศ.2542 และมติคณะกรรมการพัฒนาการสหกรณ์แห่งชาติ ในการประชุมครั้งที่ 2/2558 เมื่อวันที่ 28 พฤษภาคม 2558 คณะกรรมการพัฒนาการสหกรณ์แห่งชาติ จึงออกประกาศ กำหนดการนำเงินของสหกรณ์ฝากหรือลงทุนอย่างอื่น ไว้ดังต่อไปนี้

ข้อ 1 ให้ยกเลิกประกาศคณะกรรมการพัฒนาการสหกรณ์แห่งชาติ เรื่อง ข้อกำหนดการฝากหรือการลงทุนอย่างอื่นของสหกรณ์ พ.ศ.2552 ประกาศ ณ วันที่ 16 พฤศจิกายน 2552

ข้อ 2 ในประกาศนี้

“ ธนาคาร ” หมายความว่า ธนาคารพาณิชย์และธนาคารที่มีกฎหมายเฉพาะจัดตั้งขึ้น ซึ่งประกอบกิจการภายในราชอาณาจักร

“ ตราสารแสดงสิทธิในหนี้ ” หมายความว่า ตัวแลกเปลี่ยน ตัวสัญญาใช้เงิน หุ้นกู้ ที่มีหลักประกัน หุ้นกู้ไม่ด้อยสิทธิ

ข้อ 3 เงินของสหกรณ์อาจฝากหรือลงทุนได้ ดังต่อไปนี้

- (1) บัตรเงินฝากที่ธนาคารเป็นผู้ออก
- (2) ตัวแลกเปลี่ยนที่ธนาคารเป็นผู้รับรอง สลากหลังหรือรับอ่าวัล หรือตัวสัญญาใช้เงินที่ธนาคารเป็นผู้สลักหลังหรือรับอ่าวัล โดยไม่มีข้อจำกัดความรับผิด
- (3) ตราสารแสดงสิทธิในหนี้ที่ธนาคารซึ่งมีใช้รัฐวิสาหกิจเป็นผู้ออก
- (4) บัตรเงินฝาก หรือใบรับฝากเงินที่ออกโดยบริษัทเงินทุน หรือบริษัทเครดิตฟองซิเอร์ ซึ่งสถาบันคุ้มครองเงินฝากประกันชำระคืนต้นเงินและดอกเบี้ย
- (5) ตราสารแสดงสิทธิในหนี้ที่นิติบุคคลเฉพาะกิจเป็นผู้ออกภายใต้โครงการแปลงสินทรัพย์เป็นหลักทรัพย์ ที่ได้รับอนุญาตตามพระราชกำหนดนิติบุคคลเฉพาะกิจ เพื่อการแปลงสินทรัพย์เป็นหลักทรัพย์ พ.ศ.2540 และ ตราสารแสดงสิทธิในหนี้ที่นั้นได้รับการจัดอันดับความน่าเชื่อถือตั้งแต่ระดับ A- ขึ้นไป จากบริษัทจัดอันดับความน่าเชื่อถือที่ได้รับความเห็นชอบจากคณะกรรมการกำกับหลักทรัพย์ และตลาดหลักทรัพย์

(6) หุ้นกู้ที่มีหลักประกัน หรือหุ้นกู้ไม่ด้อยสิทธิ ที่ได้รับการจัดอันดับความน่าเชื่อถือ ตั้งแต่ระดับ A- ขึ้นไป จากบริษัทจัดอันดับความน่าเชื่อถือที่ได้รับความเห็นชอบจากคณะกรรมการกำกับหลักทรัพย์ และตลาดหลักทรัพย์

(7) หน่วยลงทุนของกองทุนรวมที่รัฐวิสาหกิจจัดตั้งขึ้นโดยความเห็นชอบของคณะรัฐมนตรี และอยู่ในการกำกับดูแลของคณะกรรมการกำกับหลักทรัพย์และตลาดหลักทรัพย์



ข้อ 4 การนำเงินไปฝากหรือลงทุน ตามข้อ 3(7) รวมกันต้องไม่เกินทุนสำรองของสหกรณ์และต้องผ่านการอนุมัติจากที่ประชุมใหญ่ของสหกรณ์ก่อนจึงจะดำเนินการได้

ข้อ 5 การฝากหรือลงทุนของสหกรณ์ที่ได้ดำเนินการตามประกาศคณะกรรมการพัฒนาการสหกรณ์แห่งชาติ เรื่อง ข้อกำหนดการฝากหรือลงทุนอย่างอื่นของสหกรณ์ พ.ศ.2552 อยู่ก่อนวันที่ประกาศฉบับนี้ใช้บังคับ ให้ถือว่าเป็นการฝากหรือลงทุนตามประกาศฉบับนี้ต่อไป

ข้อ 6 ประกาศนี้ให้ใช้บังคับตั้งแต่วันออกประกาศเป็นต้นไป

ประกาศ ณ วันที่ 3 กรกฎาคม พ.ศ.2558

นายปิติพงศ์ พึ่งบุญ ณ อยุธยา  
รมต.ว่าการกระทรวงเกษตรและสหกรณ์  
ประธานกรรมการพัฒนาการสหกรณ์แห่งชาติ

ณ วันที่ 30 ก.ย.2561 สหกรณ์มีทุนสำรองจำนวน 100,639,922.46 บาท รวมกับวงเงินที่ได้รับการจัดสรรจากกำไรสุทธิประจำปี 2561 จากที่ประชุมใหญ่อำนาจประจำปีอนุมัติอีกจำนวน 8,817,037.52 บาท รวมเป็นเงิน 109,456,959.98 บาท

ดังนั้นเพื่อให้การบริหารการลงทุนของสหกรณ์ออมทรัพย์ วังพญาไท จำกัด มีความคล่องตัว ได้รับผลตอบแทนในการลงทุนสูงสุด และเป็นไปตามข้อกำหนดการฝากหรือลงทุนอย่างอื่นของสหกรณ์ พ.ศ.2558 ตามประกาศคณะกรรมการพัฒนาการสหกรณ์แห่งชาติ จึงควรดำเนินการตามประกาศคณะกรรมการพัฒนาการสหกรณ์แห่งชาติต่อไป

มติที่ประชุม

วาระที่ 11 การแก้ไขข้อบังคับสหกรณ์ ข้อ 53 คณะกรรมการดำเนินการ

แบบ ท.ข.3

ตารางเปรียบเทียบการแก้ไขเพิ่มเติมข้อบังคับ  
สหกรณ์ออมทรัพย์วังพญาไท จำกัด

ข้อความเดิม	ข้อความที่ขอแก้ไข	เหตุผล
<p>ข้อ 53. คณะกรรมการดำเนินการ ให้สหกรณ์มีคณะกรรมการดำเนินการสหกรณ์ ประกอบด้วยประธานกรรมการหนึ่งคน และกรรมการดำเนินการอีก สิบสี่คน ซึ่งที่ประชุมใหญ่เลือกตั้งจากสมาชิก</p> <p>ให้กรรมการดำเนินการเลือกตั้งในระหว่างกันเองขึ้นดำรงตำแหน่งรองประธานกรรมการคนหนึ่งหรือ หลายคน เลขานุการคนหนึ่ง และ เภรัณยูภิกคนหนึ่ง นอกนั้นเป็นกรรมการ และปิดประกาศให้ทราบ โดยทั่วกัน ณ สำนักงานสหกรณ์</p>	<p>ข้อ 53. คณะกรรมการดำเนินการ ให้สหกรณ์มีคณะกรรมการดำเนินการสหกรณ์ ประกอบด้วยประธานกรรมการหนึ่งคน และกรรมการดำเนินการอีก สิบสี่คน ซึ่งที่ประชุมใหญ่เลือกตั้งจากสมาชิก</p> <p><b>การเลือกตั้งคณะกรรมการดำเนินการให้เป็นไปตามระเบียบสหกรณ์ฯ ซึ่งได้รับความเห็นชอบจากที่ประชุมใหญ่</b></p> <p>ให้กรรมการดำเนินการเลือกตั้งในระหว่างกันเองขึ้นดำรงตำแหน่งรองประธานกรรมการคนหนึ่งหรือ หลายคน เลขานุการคนหนึ่ง และ เภรัณยูภิกคนหนึ่ง นอกนั้นเป็นกรรมการ และปิดประกาศให้ทราบ โดยทั่วกัน ณ สำนักงานสหกรณ์</p>	<p>เพิ่มข้อความให้มีความชัดเจนในการยกร่าง และการแก้ไขเพิ่มเติมระเบียบว่าด้วยวิธีการเลือกตั้งกรรมการดำเนินการ ซึ่งจะต้องได้รับความเห็นชอบจากที่ประชุมใหญ่ก่อน</p>



ร่างระเบียบสหกรณ์ออมทรัพย์วังพญาไท จำกัด  
ว่าด้วยวิธีการเลือกตั้ง กรรมการดำเนินการ  
พ.ศ.....

เพื่อให้การเลือกตั้งกรรมการดำเนินการ ของสหกรณ์ เป็นไปด้วยความเรียบร้อย อาศัยอำนาจตามความในข้อบังคับของสหกรณ์ข้อ 53 และข้อ 59(8) และตามมติที่ประชุมใหญ่สามัญประจำปี 2561 ครั้งที่ 35 วันที่ 9 พฤศจิกายน พ.ศ.2561 ได้กำหนดระเบียบว่าด้วยวิธีการเลือกตั้งคณะกรรมการดำเนินการ ดังนี้

ข้อ 1.ระเบียบนี้เรียกว่า “ ระเบียบสหกรณ์ออมทรัพย์วังพญาไท จำกัด ว่าด้วยวิธีการเลือกตั้งกรรมการดำเนินการ พ.ศ..... ”

ข้อ 2.ระเบียบนี้มีผลใช้บังคับ ตั้งแต่วันถัดจากวันที่ประกาศ เป็นต้นไป

ข้อ 3.ให้ยกเลิกระเบียบสหกรณ์ออมทรัพย์วังพญาไท จำกัด ว่าด้วยการสรรหาคณะกรรมการดำเนินการ พ.ศ.2546 และบรรดาระเบียบอื่นใดรวมทั้งมติ คำสั่ง ประกาศ ซึ่งขัดหรือแย้งกับระเบียบนี้ ให้ใช้ระเบียบนี้แทน

**หมวด 1**  
**บททั่วไป**

ข้อ 4.ในระเบียบนี้

“สหกรณ์” หมายถึง สหกรณ์ออมทรัพย์วังพญาไท จำกัด

“ประธานกรรมการ รองประธานกรรมการ กรรมการดำเนินการ คณะกรรมการสมาชิก ” หมายถึง ประธานกรรมการ รองประธานกรรมการ กรรมการดำเนินการ คณะกรรมการสมาชิก สหกรณ์ออมทรัพย์วังพญาไท จำกัด

“คณะกรรมการเลือกตั้ง” หมายถึง คณะกรรมการดำเนินการสหกรณ์ ที่อยู่ในตำแหน่งและอยู่ในวาระถัดไป หรือ ผู้ที่ไม่มีส่วนได้ส่วนเสีย ในการเลือกตั้งกรรมการดำเนินการ จำนวนคณะกรรมการเลือกตั้ง ให้มีได้ไม่เกิน 15 คน โดยมีระยะเวลาการเป็นคณะกรรมการเลือกตั้ง ตั้งแต่วันที่ได้รับการแต่งตั้ง จนถึงหลังจากวันที่ประกาศผลการเลือกตั้งกรรมการ โดยไม่มีผู้ร้องเรียน หรือผู้อุทธรณ์ ภายใน 30 วัน

ข้อ 5. คณะกรรมการดำเนินการสหกรณ์ที่มาจากการเลือกตั้ง ประกอบด้วยสมาชิก จากหน่วยสมาชิกตามสังกัด 8 หน่วย หรือสมาชิกที่ช่วยราชการใน 8 หน่วยนี้ รวมจำนวน 15 คน ดังนี้

- หน่วยที่ 1 โรงพยาบาลพระมงกุฎเกล้า
- หน่วยที่ 2 วิทยาลัยแพทยศาสตร์พระมงกุฎเกล้า
- หน่วยที่ 3 กรมแพทย์ทหารบก
- หน่วยที่ 4 โรงเรียนเสนารักษ์
- หน่วยที่ 5 ศูนย์อำนวยการแพทย์พระมงกุฎเกล้า
- หน่วยที่ 6 สถาบันพยาธิวิทยา
- หน่วยที่ 7 สถาบันวิจัยวิทยาศาสตร์การแพทย์ทหาร
- หน่วยที่ 8 วิทยาลัยพยาบาลกองทัพบก



ข้อ 6. การเลือกตั้ง ประธานกรรมการ รองประธานกรรมการ และ กรรมการ/เหรัญญิก เพื่อปฏิบัติหน้าที่สำคัญและจำเป็นต่อการบริหารงานของสหกรณ์ ให้สมาชิกไปเลือกตั้งในวันประชุมใหญ่สามัญประจำปี โดยเลือกตั้งจากสมาชิก โดยวิธีการเปิดเผยในที่ประชุมใหญ่ ดังนี้

ตำแหน่ง ประธานกรรมการ ให้เลือกตั้งจาก ผู้อำนวยการ โรงพยาบาลพระมงกุฎเกล้า

ตำแหน่ง รองประธานกรรมการ (อย่างน้อย 1 ตำแหน่ง) ให้เลือกตั้งจาก รองผู้อำนวยการ โรงพยาบาลพระมงกุฎเกล้า

ตำแหน่ง กรรมการ/เหรัญญิก ให้เลือกตั้งจาก หัวหน้า หรือ ผู้ช่วยหัวหน้า ฝ่ายการเงิน โรงพยาบาลพระมงกุฎเกล้า

## หมวด 2

### คุณสมบัติของคณะกรรมการ

ข้อ 7. คุณสมบัติของสมาชิก จากหน่วยสมาชิกสังกัดตามข้อ 5 และข้อ 6 ที่เข้ารับการเลือกตั้ง เป็นกรรมการ ดังต่อไปนี้

- (1) เป็นสมาชิกสหกรณ์ออมทรัพย์วังพญาไท จำกัด
- (2) เป็นผู้มีความรู้ มีประสบการณ์ และมีความสามารถที่จะบริหารงานสหกรณ์ออมทรัพย์ได้เป็นอย่างดี หรือได้ผ่านการอบรมความรู้ด้านสหกรณ์มาแล้ว
- (3) ไม่มีหนี้สินส่วนตัว เมื่อได้รับการตรวจสอบหนี้สินจาก บริษัทข้อมูลเครดิตแห่งชาติ
- (4) ไม่เคยได้รับโทษจำคุกโดยคำพิพากษาถึงที่สุดให้จำคุกในความผิดเกี่ยวกับทรัพย์สินที่กระทำโดยทุจริต
- (5) ไม่เคยถูกไล่ออก ปลดออก หรือให้ออกจากราชการ องค์กร หน่วยงานของรัฐหรือเอกชน ฐานทุจริตต่อหน้าที่
- (6) ไม่เคยถูกให้พ้นจากตำแหน่งกรรมการดำเนินการ หรือมีคำวินิจฉัยเป็นที่สุดให้พ้นจากตำแหน่งกรรมการดำเนินการตามคำสั่งนายทะเบียนสหกรณ์
- (7) ไม่เคยถูกที่ประชุมใหญ่หรือนายทะเบียนสหกรณ์ มีมติให้ถอดถอน หรือสั่งให้ออกจากตำแหน่งกรรมการดำเนินการเพราะเหตุทุจริตต่อหน้าที่
- (8) ไม่เป็นผู้ดำรงตำแหน่งกรรมการดำเนินการมาแล้วสองวาระติดต่อกันและพ้นจากตำแหน่งกรรมการดำเนินการวาระที่สองนั้นไม่ครบ 1 ปี
- (9) ไม่ผิดนัดการชำระเงินงวดชำระหนี้ไม่ว่าเงินต้นหรือดอกเบี้ย ภายในระยะเวลาสองปีทางบัญชี ถึงปีที่เลือกตั้งคณะกรรมการดำเนินการ เว้นแต่การผิดนัดนั้นมิได้เกิดขึ้นจากการกระทำของตนเอง
- (10) ไม่เป็นเจ้าหน้าที่สหกรณ์นี้

## หมวด 3

### วิธีการเลือกตั้ง

ข้อ 8. คณะกรรมการเลือกตั้ง มีหน้าที่ดำเนินการประกาศรับสมัคร โดยกำหนดวันที่รับสมัคร ตรวจสอบคุณสมบัติของผู้สมัคร กำหนดวันประกาศรายชื่อผู้สมัครที่มีสิทธิได้รับการเลือกตั้ง โดยประกาศให้สมาชิกทราบล่วงหน้าไม่น้อยกว่า 15 วัน ก่อนวันเลือกตั้ง ดำเนินการจัดกาเลือกตั้ง ในวันประชุมใหญ่สามัญประจำปี โดยจัดให้มีการลงคะแนนเลือกตั้ง การนับคะแนน และการประกาศผลการเลือกตั้ง

ข้อ 9. การดำเนินการเลือกตั้งกรรมการดำเนินการ ให้ดำเนินการเลือกตั้งจากสมาชิกที่สมัครเข้ารับการเลือกตั้งด้วยวิธีลงคะแนน และด้วยวิธีเปิดเผยในที่ประชุมใหญ่ เพื่อเป็นคณะกรรมการดำเนินการ ไม่เกิน 15 คน

หากผู้มีส่วนได้ส่วนเสียร้องเรียนผู้ที่ได้รับเลือกตั้งเป็นกรรมการดำเนินการ ให้ร้องเรียนต่อคณะกรรมการเลือกตั้งได้ (โดยให้ทำเป็นหนังสือลงชื่อผู้ร้องเรียน) หลังจากวันที่ประกาศผลการเลือกตั้งภายใน 7 วัน และให้ผู้ถูกร้องเรียนอุทธรณ์ต่อคณะกรรมการเลือกตั้ง โดยให้อำนาจคณะกรรมการเลือกตั้งวินิจฉัย ตั้งข้ออุทธรณ์ให้เสร็จภายใน 7 วัน และดำเนินการตัดสินให้เสร็จ ภายใน 30 วัน หลังจากวันที่ประกาศผลการเลือกตั้ง

ข้อ 10. กรรมการดำเนินการ อยู่ในวาระได้ 2 ปี ยกเว้น ในกรณีที่มีการปรับย้ายไปรับราชการที่หน่วยอื่น (ที่ไม่ใช่หน่วยตามข้อ 5.) หรือ เกษียณอายุ หรือ ลาออกจากราชการก่อนเกษียณอายุ (ทั้ง 3 กรณีนี้) ก่อนที่จะครบวาระในปีที่ 1 หรือ ปีที่ 2 ให้กรรมการดำเนินการสหกรณ์ผู้นั้นดำรงความเป็นกรรมการได้ต่อไปจนกว่าจะครบวาระในปีที่ 1 หรือ ปีที่ 2 จึงให้พ้นสภาพจากการเป็นกรรมการ และให้ดำเนินการเลือกตั้งกรรมการคนใหม่ ในการประชุมใหญ่สามัญประจำปีครั้งต่อไป

ข้อ 11. ในกรณีที่กรรมการดำเนินการสหกรณ์ว่างลง ให้ดำเนินการเลือกตั้งกรรมการแทนในตำแหน่งที่ว่างลงนั้น โดยให้สหกรณ์จัดการประชุมใหญ่วิสามัญ เพื่อเลือกตั้งกรรมการแทนตำแหน่งที่ว่าง กรรมการดำเนินการสหกรณ์ซึ่งได้รับเลือกตั้งแทนตำแหน่งที่ว่าง ให้อยู่ในตำแหน่งตามวาระของผู้ที่พ้นสภาพจากการเป็นกรรมการที่เหลืออยู่

อนึ่ง หากคณะกรรมการดำเนินการสหกรณ์ที่เหลืออยู่ มีจำนวนเกินกึ่งหนึ่งและครบองค์ประชุม ให้คณะกรรมการดำเนินการสหกรณ์ที่เหลือ ปฏิบัติหน้าที่ต่อไป จนกว่าจะดำเนินการเลือกตั้งแทน ในตำแหน่งที่ว่างในการประชุมใหญ่คราวถัดไปได้

ข้อ 12. ให้ประธานกรรมการรักษาการตามระเบียบนี้ และมีอำนาจตีความวินิจฉัยรวมทั้งกำหนดวิธี การปฏิบัติตามที่กำหนดไว้ในระเบียบนี้

ประกาศ ณ วันที่ .....

พลตรี

( นิมิตร สะโหมทาน )

ประธานกรรมการ

สหกรณ์ออมทรัพย์วังพญาไท จำกัด



**วาระที่ 12** เรื่อง การเลือกตั้งคณะกรรมการดำเนินการ ประจำปี 2562 (ชุดที่ 36)

**ประธานฯ** แจ้งให้ที่ประชุมทราบว่า เพื่อปฏิบัติตามพระราชบัญญัติสหกรณ์ พ.ศ.2542 และตามระเบียบว่าด้วยการสรรหาคณะกรรมการดำเนินการสหกรณ์ พ.ศ.2546 จึงดำเนินการต่อไป ดังนี้

**คณะกรรมการดำเนินการประจำปี 2561 ชุดที่ 35**

ยศ-ชื่อ-สกุล	ตำแหน่ง	สังกัด	วาระ/ปีที่
1.พล.ต. นิมิตร์ สะโหมทาน	ประธานกรรมการ	รพ.รร.6	1/1
2.พล.ต. สุรศักดิ์ ถนัดศีลธรรม	รองประธานกรรมการ(1)	รพ.สุรนารี	1/2
3.พล.ต. วรสิน เกตานนท์	รองประธานกรรมการ(2)	ทบ.ชรก.รพ.รร.6	1/1
4.พล.ต.หญิง ขวัญใจ ธนกิจจารุ	กรรมการ/เลขานุการ	ทบ.ชรก.รพ.รร.6	2/1
5.พ.อ. บริบูรณ์ นาวาเจริญ	กรรมการ	รพ.รร.6	1/2
6.พ.อ.หญิง จารุวรรณ ปี่ทอง	กรรมการ	ทบ.ชรก.รพ.รร.6	1/2
7.พ.อ. ธฤต มุนินทร์นพมาศ	กรรมการ	พบ.	1/1
8.พ.อ.หญิง รุ่งทิวา พิมพ์สักกะ	กรรมการ	รพ.รร.6	2/2
9.พ.อ.หญิง สุขฤทัย วิโรจน์ยุดิ	กรรมการ	พบ.	1/1
10.พ.อ.หญิง วนิดา สุคนธ์	กรรมการ	พบ.	2/2
11.พ.อ.หญิง ปฤษญา นวะมะวัฒน์	กรรมการ	พบ.	1/1
12.พ.ท. สมยศ แสนสุข	กรรมการ/เหรัญญิก	รพ.รร.6	2/2
13.ร.ท. ไชยยันต์ สิงห์ทอง	กรรมการ	รพ.รร.6	2/2
14.จ.ส.อ.หญิง สุคนธ์ กว้างขวาง	กรรมการ	รพ.รร.6	1/1
15.นางพรพิรุณ ชูราศรี	กรรมการ	รพ.รร.6	2/2

ผู้ตรวจสอบกิจการ ร.ท.ภาณุพงศ์ ชูชาติ ผช.หน.ฝก.รพ.รร.6

**รองประธานกรรมการที่ปรับย้ายหน่วย**

1.พล.ต. สุรศักดิ์ ถนัดศีลธรรม รองประธานกรรมการ(1)

**กรรมการที่ครบ 1 วาระ ( 2 ปี )**

2.พ.อ.หญิง จารุวรรณ ปี่ทอง กรรมการ

3.พ.อ. บริบูรณ์ นาวาเจริญ กรรมการ

**กรรมการที่หมดวาระ (ครบ 2 วาระ ( 4 ปี ))**

4.พ.อ.หญิง รุ่งทิวา พิมพ์สักกะ กรรมการ

5.พ.อ.หญิง วนิดา สุคนธ์ กรรมการ

6.พ.ท. สมยศ แสนสุข กรรมการ/เหรัญญิก

7.ร.ท. ไชยยันต์ สิงห์ทอง กรรมการ

8.นางพรพิรุณ ชูราศรี กรรมการ

**กรรมการที่ยังอยู่ในวาระ ( ชุดที่ 36 )**

1.พล.ต. นิมิตร์ สะโหมทาน ประธานกรรมการ

2.พล.ต. วรสิน เกตานนท์ รองประธานกรรมการ

3.พล.ต.หญิง ขวัญใจ ธนกิจจารุ กรรมการ /เลขานุการ

4.พ.อ. ธฤต มุนินทร์นพมาศ กรรมการ

5.พ.อ.หญิง สุขฤทัย วิโรจน์ยุดิ กรรมการ

6.พ.อ.หญิง ปฤษญา นวะมะวัฒน์ กรรมการ

7.จ.ส.อ.หญิง สุคนธ์ กว้างขวาง กรรมการ



ในการประชุมใหญ่สามัญประจำปี 2561 รองประธาน(1) ปรับย้ายหน่วย , กรรมการที่ครบ 1 วาระ 2 ท่าน และกรรมการที่หมดวาระ 5 ท่าน รวมทั้งหมด 8 ท่าน ที่ต้องเลือกตั้งใหม่

**ประธานฯ** เพื่อให้การดำเนินงานของสหกรณ์เป็นไปด้วยความเรียบร้อยและต่อเนื่อง จึงขอเสนอให้ทำการเลือกตั้งในห้องประชุมเฉพาะตำแหน่งที่มีความสำคัญในการบริหารกิจการของสหกรณ์ คือ

1.รองประธานกรรมการ ( รองผอ.รพ.ร.ร.6 ( 1 ) )

2.กรรมการ/เหรัญญิก ( หัวหน้าการเงิน หรือ ผู้ช่วยหัวหน้าการเงิน รพ.ร.ร.6 )

**ประธานฯ** จึงขอเสนอให้ พ.อ.ซัชชัย เต็มยอด เป็น รองประธานกรรมการ ชุดที่ 36

ร.ท.ภาณุพงศ์ ชูชาติ เป็น กรรมการ/เหรัญญิก ชุดที่ 36

**มติที่ประชุม** มีมติเป็นเอกฉันท์ อนุมัติดังนี้

- |    |                                 |
|----|---------------------------------|
| 1. | เป็นรองประธานกรรมการ ชุดที่ 36  |
| 2. | เป็น กรรมการ/เหรัญญิก ชุดที่ 36 |

**พิธีกร** เรียนเชิญประธานกรรมการ มอบของที่ระลึกให้แก่ ผู้สอบบัญชีและผู้แทนสหกรณ์จังหวัด กทม.

**ประธานฯ** มอบของที่ระลึกให้แก่ ผู้สอบบัญชีและผู้แทนสหกรณ์จังหวัด กทม.

**ที่ประชุม**

คงเหลือ คณะกรรมการอีก 6 ท่าน ที่จะต้องทำการเลือกตั้ง โดยแบ่งเป็น

1.นายทหารสัญญาบัตร 5 ท่าน 2.ลูกจ้างประจำ 1 ท่าน

**สมาชิก** ลงคะแนนเลือกตั้งอีก 6 ท่าน

**พิธีกร** ตำแหน่งกรรมการอีก 6 ท่านได้ทำการเลือกตั้งภายนอกห้องประชุมด้วยวิธีลงคะแนนเลือกตั้งในบัตร

เลือกตั้งล่วงหน้าวันที่ 8 พ.ย.61 เวลา 9.00 น.-15.00 น. และวันที่ 9 พ.ย.61 เวลา 9.00 น.-14.00 น.

ณ หน่วยเลือกตั้ง ห้องพญาไท ขอเชิญผู้มีสิทธิรับเลือกตั้งแสดงตัวต่อที่ประชุมใหญ่

**ผู้มีสิทธิรับเลือกตั้ง** แสดงตัวในที่ประชุมใหญ่ ดังนี้

**นายทหารสัญญาบัตร** มีผู้สมัครทั้งหมด 8 ท่าน เลือกได้ไม่เกิน 5 ท่าน

หมายเลข	ยศ-ชื่อ-สกุล	สังกัด	ตำแหน่ง
1	พ.ท.หญิง ไพจิตร เต็มพูล	รพ.ร.ร.6	หน.หอผู้ป่วย
2	ร.ท.พิชญพงษ์ พุทธเดชารัตน์	วพม.	รกร.ประจำแผนก
3	ร.อ. วิรัตน์ สายคำจันทร์	วพม.	ผช.ฝก.วพม.
4	พ.อ.หญิง จารุวรรณ ปี่ทอง	สกก.ทบ.ชรก.รพ.ร.ร.6	นปก.ทบ.
5	พ.อ. ปริบูรณ์ นาวาเจริญ	รพ.ร.ร.6	ผอ.กทต.
6	พ.ต. เสถียร ทองเนื้อ	รพ.ร.ร.6	นายทหารพยาบาล
7	พ.อ. ธิตชัย เกาะสมบัติ	รพ.ร.ร.6	รองผอ.กตร.
8	พ.อ. รัฐวิชัย วุฒิกัทรพิบูลย์	รพ.ร.ร.6	ผอ.กตร.

**ลูกจ้างประจำ** มีผู้สมัครทั้งหมด 5 ท่าน เลือกได้ไม่เกิน 1 ท่าน

หมายเลข	ยศ-ชื่อ-สกุล	สังกัด	ตำแหน่ง
1	นางนุชนารถ สีขาว	วพม.	ลูกจ้างประจำ
2	นางจันทร์จรัส ไจบุญ	รพ.ร.ร.6	พนักงานบริการ
3	นางรัตนา ดิยกุลพานิช	รพ.ร.ร.6	ลูกจ้างประจำ
4	นางพิมพ์ชญา กิตติตานนท์	รพ.ร.ร.6	พนักงานจัดทำข้อมูลและประมวลผล
5	นางประนอม ภัคษา	รพ.ร.ร.6	ลูกจ้างประจำ

\*\*\* ผู้มีสิทธิรับเลือกตั้งท่านใดไม่มาแสดงตัว จะถือว่าสละสิทธิ \*\*\*

การคัดเลือกจะคัดเลือกผู้ที่ได้รับคะแนนสูงสุด และปฏิบัติตนถูกต้องตามกฎหมายในการหาเสียงตามที่คณะกรรมการการเลือกตั้งได้กำหนดไว้ หากคณะกรรมการได้รับการร้องเรียนและมีหลักฐานจากสมาชิกที่มาร้องเรียนว่าผู้สมัครไม่ปฏิบัติตามกฎหมาย คณะกรรมการอาจจะพิจารณาตัดสิทธิผู้สมัครกรรมการผู้นั้นทันที

คณะกรรมการการเลือกตั้งฯและเจ้าหน้าที่จะทำการตรวจนับคะแนนหลังจากเวลา 14.00 น. และจะประกาศรายชื่อสมาชิกผู้ได้รับเลือกเป็นกรรมการดำเนินการต่อไป ที่หน้าห้องประชุมและที่สำนักงาน สหกรณ์ ในวันต่อไป

### มติที่ประชุม

รายนามคณะกรรมการดำเนินงานประจำปี 2562 (ชุดที่ 36)		สังกัด	วาระที่/ปี
1.พล.ต. นิมิตร สะโหมทาน	ประธานกรรมการ	รพ.รร.6	1/2
2.พล.ต. วรสิน เกตายนนท์	รองประธานกรรมการ	ชรก.รพ.รร.6	1/2
3.พ.อ. ชัชชัย เต็มยอด	รองประธานกรรมการ	รพ.รร.6	1/1
4.พล.ต.หญิง ขวัญใจ ธนกิจจารุ	กรรมการ	ชรก.รพ.รร.6	2/2
5.พ.อ. ธฤต มุนินทร์พมาศ	กรรมการ	พบ.	1/2
6.พ.อ.หญิง สุขฤทัย วิโรจน์ยุดิ	กรรมการ	พบ.	1/2
7.พ.อ.หญิง ปฤษณา นวะระมวัฒน์	กรรมการ	พบ.	1/2
8.ร.ท.ภาณุพงศ์ ชูชาติ	กรรมการ/เหรัญญิก	รพ.รร.6	1/1
9.จ.ส.อ.หญิง สุคนธ์ กว้างขวาง	กรรมการ	รพ.รร.6	1/2
10.	กรรมการ		
11.	กรรมการ		
12.	กรรมการ		
13.	กรรมการ		
14.	กรรมการ		
15.	กรรมการ		

ผู้ตรวจสอบกิจการ พ.ท.สมยศ แสนสุข

### มติที่ประชุม

**วาระที่ 13** เรื่อง ของรางวัลแจกสมาชิก

**พิธีกร** เรียนเชิญประธานฯและผู้มีเกียรติ จับสลากแจกรางวัลแก่สมาชิก ดังนี้

**รางวัลที่ 1** เงินสด 20,000 บาท จำนวน 1 รางวัล สมาชิกต้องอยู่ในที่ประชุม

**รางวัลที่ 2** เงินสด 10,000 บาท จำนวน 10 รางวัล สมาชิกอยู่หรือไม่อยู่ในที่ประชุม

**รางวัลที่ 3** เงินสด 5,000 บาท จำนวน 20 รางวัล

**รางวัลที่ 4** เงินสด 2,000 บาท จำนวน 60 รางวัล

**รางวัลที่ 5** เงินสด 1,000 บาท เลขท้ายบัตร 2 ตัว 3 ครั้ง

**รางวัลที่ 6** เงินสด 500 บาท เลขท้ายบัตร 1 ตัว 1 ครั้ง

รางวัลที่ 2,3,4,5 และ 6 แจกสมาชิกที่ลงทะเบียน อยู่และไม่อยู่ในห้องประชุม ฝากบัตรไว้รับแทนกันได้ ให้มารับรางวัลหลังจากที่เลิกประชุมแล้ว บริเวณหน้าห้องประชุม ภายในเวลา 16.30 น. หรือให้มารับ ณ สำนักงานสหกรณ์ ชั้น 1 อาคารศูนย์วิจัยฯ รพ.ร.ร.6 ภายในวันที่ 12-16พ.ย.61 เวลา 9.00 น.-15.00 น.

\*\*\* ( เฉพาะรางวัลที่ 5,6 หากไม่มารับตามกำหนดเวลาจะถือว่าสละสิทธิ ) \*\*\*

\*\*\* พนักงานราชการ ได้รับรางวัล เฉพาะรางวัลเลขท้าย 2 ตัว และ 1 ตัว

คณะกรรมการดำเนินการชุดที่ 35 และเจ้าหน้าที่สหกรณ์  
ขอขอบคุณสมาชิกทุกท่านที่ให้ความเชื่อถือและความไว้วางใจ  
ใช้บริการของสหกรณ์ออมทรัพย์วังพญาไท จำกัด ด้วยดีตลอดมา  
หากมีสิ่งใดขาดตกบกพร่อง ขอภัยมา ณ ที่นี้



เรียน สมาชิกทุกท่าน ณ ปัจจุบัน สำนักงานสหกรณ์ ได้จัดให้มีระบบคิว เพื่ออำนวยความสะดวก  
ให้สมาชิก และเพื่อเป็นการจัดระเบียบการเข้ารับบริการให้เป็นไปด้วยความเรียบร้อย ในห้วงเวลาที่มี  
สมาชิกมาติดต่อทำธุรกรรม พร้อมๆกันเป็นจำนวนมาก

จึงเรียนมาเพื่อทราบ และกรุณาใช้บริการระบบคิวต่อไป ขอขอบคุณ

ฝ่ายจัดการ

พ.ย.61



## วิธีคิดเงินปันผล และเงินเฉลี่ยคืน ปี 2561



### วิธีคิดเงินปันผล

เงินปันผล หมายถึง เงินที่สมาชิกได้รับเป็นผลตอบแทนจากการที่สมาชิกมีหุ้นอยู่ในสหกรณ์

ตัวอย่าง พ.ต.ออมทรัพย์ ส่งค่าหุ้นเดือนละ 1,000 บาท ณ สิ้นเดือน ส.ค.60 มีหุ้นเรือนหุ้นรวมทั้งหมด 100,000 บาท เงินปันผลปี 61 ได้เท่าไร ( อัตราเงินปันผลปี 61 เท่ากับ 6.7% )

หมายเหตุ การซื้อหุ้นภายในวันที่ 5 ของเดือนนั้น จะคิดปันผลให้เต็มเดือน , ซื้อตั้งแต่วันที่ 6 ของเดือนนั้น จะคิดปันผลให้ในเดือนต่อไป ( สหกรณ์ ได้รับเงินค่าหุ้นที่หักมาจากเงินเดือนทุกสิ้นเดือน )

**วิธีคิด**  $\text{หุ้นเรือนหุ้น} \times \text{อัตราเงินปันผล (\%)} \times \text{จำนวนเดือน} / 12 = \text{เงินปันผล}$

เดือนที่ 1 สหกรณ์ได้รับเงินค่าหุ้นสะสมถึงวันที่ 5 ก.ย.60  $100,000 \times 6.7\% \times 12/12 = 6,700$  บาท

ยอดยกมาจากปี 2560 ( 6 ส.ค.59 – 5 ก.ย.60 )

เดือนที่ 2 สหกรณ์ได้รับเงินค่าหุ้นวันที่ 6 ก.ย.60 – 5 ต.ค.60  $1,000 \times 6.7\% \times 11/12 = 61.42$  บาท

เดือนที่ 3 สหกรณ์ได้รับเงินค่าหุ้นวันที่ 6 ต.ค.60 – 5 พ.ย.60  $1,000 \times 6.7\% \times 10/12 = 55.83$  บาท

เดือนที่ 4 สหกรณ์ได้รับเงินค่าหุ้นวันที่ 6 พ.ย.60 – 5 ธ.ค.60  $1,000 \times 6.7\% \times 9/12 = 50.25$  บาท

เดือนที่ 5 สหกรณ์ได้รับเงินค่าหุ้นวันที่ 6 ธ.ค.60 – 5 ม.ค.61  $1,000 \times 6.7\% \times 8/12 = 44.67$  บาท

เดือนที่ 6 สหกรณ์ได้รับเงินค่าหุ้นวันที่ 6 ม.ค.61 – 5 ก.พ.61  $1,000 \times 6.7\% \times 7/12 = 39.08$  บาท

เดือนที่ 7 สหกรณ์ได้รับเงินค่าหุ้นวันที่ 6 ก.พ.61 – 5 มี.ค.61  $1,000 \times 6.7\% \times 6/12 = 33.50$  บาท

เดือนที่ 8 สหกรณ์ได้รับเงินค่าหุ้นวันที่ 6 มี.ค.61 – 5 เม.ย.61  $1,000 \times 6.7\% \times 5/12 = 27.92$  บาท

เดือนที่ 9 สหกรณ์ได้รับเงินค่าหุ้นวันที่ 6 เม.ย.61 – 5 พ.ค.61  $1,000 \times 6.7\% \times 4/12 = 22.33$  บาท

เดือนที่ 10 สหกรณ์ได้รับเงินค่าหุ้นวันที่ 6 พ.ค.61 – 5 มิ.ย.61  $1,000 \times 6.7\% \times 3/12 = 16.75$  บาท

เดือนที่ 11 สหกรณ์ได้รับเงินค่าหุ้นวันที่ 6 มิ.ย.61 – 5 ก.ค.61  $1,000 \times 6.7\% \times 2/12 = 11.17$  บาท

เดือนที่ 12 สหกรณ์ได้รับเงินค่าหุ้นวันที่ 6 ก.ค.61 – 5 ส.ค.61  $1,000 \times 6.7\% \times 1/12 = 5.58$  บาท

รวมหุ้นเรือนหุ้น ณ วันที่ 5 ส.ค.61 111,000 บาท      รวมเงินปันผล 7,068.50 บาท



### วิธีคิดเงินเฉลี่ยคืน

ดอกเบี้ยสะสม หมายถึง ดอกเบี้ยเงินกู้ที่สมาชิกชำระให้สหกรณ์ฯ ตั้งแต่เดือน ต.ค.-ก.ย. ของแต่ละปีการเงิน ตัวอย่าง พ.ต.ออมทรัพย์ เป็นหนี้เงินกู้สหกรณ์ และส่งดอกเบี้ยเงินกู้ให้สหกรณ์ ตั้งแต่เดือน ต.ค.60-ก.ย.61 ณ 30 ก.ย.61 รวมเป็นดอกเบี้ยสะสมของปี 61 เป็นเงิน 10,000 บาท

( อัตราเงินเฉลี่ยคืนปี 61 เท่ากับ 21.50 % )

วิธีคิด เงินเฉลี่ยคืน = ดอกเบี้ยสะสม × อัตราเงินเฉลี่ยคืน ( % )

รวมได้รับเงินเฉลี่ยคืน 10,000 × 21.50% = 2,150 บาท

รวมเงินปันผลและเงินเฉลี่ยคืน ปี 61 เป็นเงิน 9,218.50 บาท

หมายเหตุ สมาชิกที่ลาออกตั้งแต่วันที่ 1 ต.ค. ของทุกปี จะได้รับเงินปันผลในปีนั้น แต่ถ้าสมาชิกลาออกก่อน วันที่ 1 ต.ค. จะไม่ได้รับเงินปันผลในปีนั้น ( ปีบัญชีสิ้นสุดของสหกรณ์ วันที่ 30 ก.ย.ของทุกปี)

สหกรณ์จะจ่ายเงินปันผลและเงินเฉลี่ยคืนให้สมาชิก ประมาณเดือน พ.ย.ของทุกปี ( หลังวันประชุมใหญ่สามัญประจำปี ) โดยโอนเงินเข้าบัญชีธนาคารทหารไทยที่รับเงินเดือน

### ตัวอย่างใบเสร็จรับเงินของสหกรณ์ฯ

		<b>ใบเสร็จรับเงิน สหกรณ์ออมทรัพย์วังพญาไท จำกัด</b> ชั้น 1 อาคารศูนย์วิจัยฯ รพ.ร.ร.6 โทร. 93927 93975, 0-2354-7788		
เลขที่ใบเสร็จ	42870/61	วันที่	30/09/18	
ได้รับเงินจาก	พ.ท.หญิง ออมทรัพย์ รักการอม	ทุนเรือนหุ้น	215,000.00	บาท
สมาชิกทะเบียนที่	345 รพ.พระมงกุฎเกล้า	ดอกเบี้ยสะสม	0,107.50	บาท
รายการ	เลขที่สัญญา	งวด	จำนวนเงิน	เงินต้นเหลือ
เงินค่าหุ้นประจำเดือน		108	1,000.00	
เงินต้นกู้ฉุกเฉินประจำเดือน	ฉ1237/60	16	1,250.00	10,000.00
คบ.เงินกู้ฉุกเฉินประจำเดือน	ฉ1237/60	16	56.25	
เงินต้นกู้สามัญประจำเดือน	ศ912/59	24	7,600.00	767,600.00
คบ.เงินกู้สามัญประจำเดือน	ศ912/59	24	3,876.00	
(เงินต้นคงเหลือและ ทุนเรือนหุ้น คิด ณ.สิ้นเดือนที่ระบุเมื่อชำระเงินตามใบเสร็จครบ)				
หมายเหตุ				
หนึ่งหมื่นสามพันเจ็ดร้อยแปดสิบสองบาทยี่สิบ		รวมเงิน	13,782.25	777,600.00
พ.อ.หญิงศศิธร สิทธิสรเดช ผู้จัดการ			พ.ท.สมยศ แสนสุข เหมัญญิก	



### การสมัครเป็นสมาชิก สหกรณ์ออมทรัพย์วังพญาไท จำกัด

- ผู้สมัคร**
1. ต้องเป็นข้าราชการ (นายทหารสัญญาบัตร นายทหารประทวน) หรือ ลูกจ้างประจำสังกัดโรงพยาบาลพระมงกุฎเกล้า วิทยาลัยแพทยศาสตร์พระมงกุฎเกล้า กอ.ศูนย์อำนวยการแพทย์พระมงกุฎเกล้า บก.พบ. รร.สร.พบ. นวป.ทบ. วพบ. สพธ. สวพท. เจ้าหน้าที่สหกรณ์ และพนักงานราชการ
  2. เป็นผู้ไม่มีหนี้สินส่วนตัว
  3. ขอใบสมัครสมาชิกได้ที่สำนักงานสหกรณ์

- หลักฐาน**
1. ลายมือชื่อของผู้บังคับบัญชา ลงชื่อหลังใบสมัครสมาชิก
  2. สำเนาบัตรประจำตัวของผู้สมัคร 1 ฉบับ
  3. ใบรับเงินเดือน เดือนสุดท้าย 1 ฉบับ
  4. สำเนาเลขที่บัญชีธนาคารทหารไทย 1 ฉบับ

**ค่าธรรมเนียม** ค่าธรรมเนียมแรกเข้า คนละ 50 บาท

**หมายเหตุ** ถ้าสมาชิกย้ายสังกัดกรุณาแจ้งเจ้าหน้าที่สหกรณ์ทราบด้วย

\*\*\*\*\*

### เงินฝากค่าหุ้น สมาชิกสหกรณ์ออมทรัพย์วังพญาไท จำกัด

1. สมาชิกสหกรณ์ฯ จะต้องชำระเงินฝากค่าหุ้นรายเดือน จำนวน 84 งวด ( 7 ปี) ตามอัตราการถือหุ้นในตาราง
2. เมื่อชำระค่าหุ้นรอบแรก 84 งวด (7ปี) หมดแล้ว จะขอให้ทางสหกรณ์ฯ หักเงินค่าหุ้นต่อไปอีกก็ได้ หรือขอให้งดหักเงินค่าหุ้นที่ชำระอยู่ก็ได้ โดยติดต่อเจ้าหน้าที่ฯ
3. สหกรณ์ฯ จะจ่ายเงินปันผลคืนให้สมาชิกในอัตราไม่เกินร้อยละ 10 ต่อปี ตามกำหนดระยะเวลา และเงินเฉลี่ยคืนตามกู่ ของดอกเบี้ยเงินกู่ที่ทางสหกรณ์ฯ หักไว้ โดยจะทำการจ่ายให้สมาชิกหลังวันประชุมใหญ่สามัญประจำปีทุกปี ( ประมาณเดือน พฤศจิกายน ของทุกปี )
4. เงินฝากค่าหุ้น จะถอนได้ก็ต่อเมื่อ ตาย ลาออก เท่านั้น สมาชิกที่ขอลาออกไปแล้ว จะขอสมัครเป็นสมาชิกใหม่อีกต้องผ่านพ้นไปแล้วไม่น้อยกว่า 3 เดือน จากวันที่ขอลาออกและต้องเสียค่าธรรมเนียมแรกเข้าเป็นคนละ 100 บาท
5. สมาชิกขอกู้เงินโดยไม่ต้องมีบุคคลค้ำประกัน โดยใช้ค่าหุ้นของตนเองค้ำประกัน กู้ได้ไม่เกิน 90% ของเงินค่าหุ้นที่ชำระแล้ว และไม่เกิน 1,200,000 บาท

### ติดต่อเรื่องการรับฝาก-ถอนเงิน หรือรับ-จ่ายเงินกู่ ทุกวันราชการเวลา 0830-1430

สำนักงานสหกรณ์ ชั้น 1 อาคารศูนย์วิจัยฯ รพ.พระมงกุฎเกล้า

โทร 0-2763-9300 ต่อ 93107 93927 93975 โทร./โทรสาร 0-2354-7788

<http://sahakorn.pmk.ac.th>

\*\*\*\*\*

	ปี 2554	ปี 2555	ปี 2556	ปี 2557	ปี 2558	ปี 2559	ปี 2560	ปี 2561
เงินปันผล	6.30%	6.00%	6.05%	6.35%	6.80%	6.55%	6.55%	6.70%
เงินเฉลี่ยคืน	16.00%	12.50%	12.90%	15.00%	18.00%	19.00%	20.00%	21.50%



## 6. อัตราการถือหุ้น ( หุ้นละ 10 บาท )

เงินได้รายเดือน (บาท)	จำนวนหุ้น(บาท)
7,000-10,000	500
10,001-12,000	600
12,001-14,000	700
14,001-16,000	800
16,001-18,000	900
เกินกว่า 18,000	1,000

หมายเหตุ ทุกครั้งที่สมาชิกมีการปรับเงินเดือนขึ้น สหกรณ์จะปรับให้ตรงกับอัตราที่กำหนดไว้

\*\*\*\*\*

**หลักเกณฑ์ของหุ้นพิเศษ สหกรณ์ออมทรัพย์วังพญาไท จำกัด**

สมาชิกมีสิทธิกู้เงินได้ไม่เกินร้อยละเก้าสิบ ของทุนเรือนหุ้น หรือเงินฝากออมทรัพย์หรือเงินฝากออมทรัพย์พิเศษ กู้ได้ตั้งแต่ 500,000 บาทขึ้นไปแต่ไม่เกิน 2,000,000 บาท

หลักประกันสำหรับเงินกู้ สมาชิกสามารถเลือกใช้ทุนเรือนหุ้น หรือเงินฝากออมทรัพย์ หรือเงินฝากออมทรัพย์พิเศษ ค้ำประกันได้ แต่จะต้องมีมากกว่า 500,000 บาท หรือ มากกว่าจำนวนเงินที่ขอกู้

เงินงวดชำระหนี้สำหรับเงินกู้

เงินกู้ 500,001 – 2,000,000 บาท ผ่อนชำระไม่เกิน 125 งวด และอายุไม่เกิน 59 ปี การส่งเงินงวดชำระหนี้เงินกู้พิเศษซึ่งผู้กู้ต้องส่งต่อสหกรณ์นั้น ให้ส่งโดยวิธีหักจากเงินได้รายเดือนของผู้กู้ ให้ถือว่าเงินงวดชำระหนี้แต่ละงวดถึงกำหนดส่งภายในวันสิ้นเดือนนั้นๆ

**อัตราดอกเบี้ยเงินกู้พิเศษ 6.00 % ต่อปี**

\*\*\*\*\*

**หลักเกณฑ์การฝากเงินออมทรัพย์ สหกรณ์ออมทรัพย์วังพญาไท จำกัด****1. เงินฝากออมทรัพย์ (ธรรมดา)**

- 1.1 ผู้ฝากเงินจะต้องเป็นสมาชิกสหกรณ์ออมทรัพย์วังพญาไท จำกัด
- 1.2 สมาชิกขอเปิดบัญชีเงินฝากออมทรัพย์ได้ทุกวันทำการ ( ฝากครั้งแรก 1,000 บาทขึ้นไป )
- สหกรณ์ฯจะออก สมุดคู่บัญชี ให้ผู้ฝากไว้
- 1.3 จำนวนเงินฝากในบัญชีนั้น ต้องไม่น้อยกว่าหนึ่งพันบาท
- 1.4 ฝากครั้งละไม่ต่ำกว่าหนึ่งร้อยบาท
- 1.5 ในวันหนึ่งๆ ผู้ฝากจะถอนเงินฝากออมทรัพย์ได้เพียงครั้งเดียว
- 1.6 สหกรณ์จะคิดดอกเบี้ยเงินฝากออมทรัพย์ให้เป็นรายวัน (ไม่เสียภาษี)
- 1.7 สหกรณ์จะนำดอกเบี้ยประจำปีเข้าบัญชีของผู้ฝากในวันที่ 31 มี.ค. และ 30 ก.ย.และให้ผู้ฝากรีบยื่นสมุดคู่บัญชีเพื่อสหกรณ์ลงรับดอกเบี้ยประจำปีให้
- 1.8 เงินฝากออมทรัพย์ สมาชิกเจ้าของบัญชีสามารถ กู้ได้เช่นเดียวกับเงินค้ำประกันโดยใช้สมุดเงินฝากค้ำประกัน ( กู้ได้ 90% ของเงินฝากและไม่เกิน 1,200,000 บาท )

**อัตราดอกเบี้ยเงินฝากออมทรัพย์ 1.25% ต่อปี (ไม่เสียภาษี) ตั้งแต่ 2 มี.ค.52**

## 2. เงินฝากออมทรัพย์พิเศษ

- 2.1 สมาชิกจะฝากเงินออมทรัพย์พิเศษไว้กับสหกรณ์ได้ โดยจำนวนเงินในการเปิดบัญชีครั้งแรก จะต้องไม่น้อยกว่า 500,000 บาท (ห้าแสนบาท) และการฝากเงินในแต่ละครั้งต่อไปต้อง ไม่น้อยกว่า 10,000 บาท (หนึ่งหมื่นบาทถ้วน)
- 2.2 สมาชิกผู้หนึ่งจะเปิดบัญชีเงินฝากออมทรัพย์พิเศษในสหกรณ์นี้ได้ไม่เกิน 3 บัญชี
- 2.3 เงินฝากออมทรัพย์พิเศษ จะคิดดอกเบี้ยให้เป็นรายวันตามจำนวนเงินฝากคงเหลือ และจะคิด ดอกเบี้ยฝากเข้าบัญชีให้ทุกสิ้นเดือน
- 2.4 การถอนเงินฝากออมทรัพย์พิเศษให้ถอนได้ ดังนี้
- 2.4.1 ให้ถอนได้เดือนละไม่เกิน 2 ครั้ง ต่อบัญชี
- 2.4.2 หากเดือนใดมีการถอนเงินเกินกว่า 2 ครั้ง/บัญชี การถอนครั้งต่อไปของเดือนนั้น สหกรณ์จะคิด ค่าธรรมเนียมในอัตราร้อยละ 2 ของจำนวนเงินที่ขอถอน
- 2.5 เงินฝากออมทรัพย์พิเศษจะต้องมีเงินต้นคงบัญชีไว้ไม่ต่ำกว่า 500,000 บาท (ห้าแสนบาทถ้วน) หากต่ำกว่าผู้ฝากต้องเปลี่ยนประเภทเงินฝาก
- 2.6 เงินฝากออมทรัพย์พิเศษ สมาชิกเจ้าของบัญชีสามารถ กู้ได้เช่นเดียวกับเงินค้ำประกันโดยใช้สมุดเงินฝาก ค้ำประกัน (กู้ได้ 90% ของเงินฝากและไม่เกิน 1,200,000 บาท )
- อัตราดอกเบี้ยเงินฝากออมทรัพย์พิเศษ 2.60% ต่อปี (ไม่เสียภาษี) ตั้งแต่ 1 พ.ค.60**

\*\*\*\*\*

### หลักเกณฑ์ขอกู้เงินสามัญ สหกรณ์ออมทรัพย์วังพญาไท จำกัด

- 1.เป็นสมาชิกสหกรณ์ฯ มาแล้วไม่น้อยกว่า 3 เดือน และชำระค่าธรรมเนียมแรกเข้าและค้ำประกัน เรียบร้อยแล้ว
2. กู้ได้ 60 เท่า ของเงินเดือนไม่เกิน 1,200,000 บาท \*\*\*\*\*
- 3.ข้อกำหนดปลีกย่อย
  - กู้เงินไม่เกิน 300,000 บาท ต้องมีทุนเรือนหุ้นอย่างน้อย 10% ของเงินที่ขอกู้
  - กู้เงินตั้งแต่ 300,001 – 600,000 บาท ต้องมีทุนเรือนหุ้นอย่างน้อย 15% ของเงินที่ขอกู้
  - กู้เงินตั้งแต่ 600,001 – 1,000,000 บาท ต้องมีทุนเรือนหุ้นอย่างน้อย 20% ของเงินที่ขอกู้
  - กู้เงินตั้งแต่ 1,000,001 – 1,200,000 บาท ต้องมีทุนเรือนหุ้นอย่างน้อย 25% ของเงินที่ขอกู้
  - จำนวนเงินที่ขอกู้ต้องอยู่ในดุลยพินิจของคณะกรรมการด้วย
  - สหกรณ์จะหักเงินกู้จากเงินเดือนโดยเหลือเงินในบิลเงินเดือนไม่ต่ำกว่า 20% ของเงินเดือนที่ได้รับ
  - สมาชิกที่ขอกู้เงินสามัญที่ใช้ผู้ค้ำประกัน ได้รับการจ่ายเงินทุนช่วยเหลือผู้ค้ำประกัน ดังนี้
- 4.ผ่อนชำระเงินกู้ ดังนี้

เงินกู้	ผ่อนชำระไม่เกิน(งวด)
10,000 - 20,000	20
20,001 - 30,000	30
30,001 – ต่ำกว่า 50,000	40
50,000 – 1,200,000	125

ผ่อนชำระเงินกู้ได้ไม่เกินเกษียณอายุ หรืออยู่ในดุลยพินิจของคณะกรรมการเงินกู้พิจารณาเห็นสมควร



5. กู้ใหม่ได้เมื่อหนี้เก่าหมด หรือผ่อนชำระหนี้เก่ามาแล้วไม่น้อยกว่า 12 งวด หากผ่อนชำระมาไม่ถึง 12 งวด ต้องการกู้ใหม่ ต้องเสียค่าธรรมเนียมตามวงเงินที่ขอกู้

เงินกู้ (บาท)	ค่าธรรมเนียม	เงินกู้ (บาท)	ค่าธรรมเนียม	เงินกู้ (บาท)	ค่าธรรมเนียม
ไม่เกิน 100,000	100	400,001 – 500,000	500	800,001 – 900,000	900
100,001 – 200,000	200	500,001 – 600,000	600	900,001 – 1,000,000	1,000
200,001 – 300,000	300	600,001 – 700,000	700	1,000,001 – 1,100,000	1,100
300,001 – 400,000	400	700,001 – 800,000	800	1,100,001 – 1,200,000	1,200

6. ผู้ที่ช่วยราชการ หรือสมาชิกที่สหกรณ์ฯ ส่งหักเงินเดือนไม่ได้ สามารถขอกู้เงินได้โดยใช้หุ้นค้ำประกัน ตามระเบียบว่าด้วยเงินกู้สามัญฯ

7. ต้องไปทำหนังสือสัญญาเงินกู้สามัญด้วยตนเองต่อหน้าเจ้าหน้าที่ของสหกรณ์ จะฝากหรือให้ผู้อื่น กระทบแทนไม่ได้

8. เอกสารการกู้เงิน ชุดละ 10 บาท

- ให้ผู้กู้เขียนรายละเอียดในใบคำขอกู้สามัญ และหนังสือกู้สำหรับเงินกู้สามัญพร้อมคำยินยอม ของคู่สมรสมาให้เรียบร้อย ( เฉพาะตรงคำเสนอคำประกันในใบคำขอกู้เงินสามัญ ยังไม่ต้องเขียน ) ให้มาเขียนที่สหกรณ์ฯ

- หนังสือค้ำประกันให้เขียนรายละเอียด เฉพาะคำยินยอมของสามี/ภรรยา ของผู้ค้ำประกัน ให้ลงชื่อพร้อมพยานให้เรียบร้อย

- ใบสมัครสมาชิก สมาคมฌาปนกิจสงเคราะห์สมาชิกสหกรณ์ออมทรัพย์วังพญาไทจำกัด 1 ฉบับ

- หนังสือยินยอมชำระหนี้แทนผู้กู้เงินสามัญ ( กรณีผู้กู้ไม่ทำประกันเงินกู้กับบริษัทประกันชีวิต )

( ถ้าเขียนข้อความผิดกรณอย่าใช้หมึกขาวลบ ให้ขีดด้วยปากกามึกแดงแล้วลงชื่อกำกับ )

9. การจ่ายเงินกู้ เมื่อคณะกรรมการเงินกู้อนุมัติให้กู้เงินแล้ว เจ้าหน้าที่สหกรณ์จะแจ้งให้ผู้กู้ทราบ และจะจ่ายเงินกู้โดยโอนเงินผ่านบัญชีธนาคารทหารไทย สมาชิกสามารถถอนเงินได้จากบัญชีเงินฝากของสมาชิก

10. เงินกู้ที่สหกรณ์จ่ายให้ภายในวันที่ 15 ของเดือน ให้คิดดอกเบี้ยสำหรับเดือนนั้นเต็มเดือนและเงินกู้ที่จ่ายให้ในหรือหลังวันที่ 16 ของเดือน ให้คิดดอกเบี้ยสำหรับเดือนนั้นครึ่งเดือน เว้นแต่เงินกู้ที่จ่ายให้ในหรือหลังจากวันจ่ายเงินเดือนจนถึงวันสิ้นเดือน ให้ยกเว้นไม่คิดดอกเบี้ยสำหรับเดือนนั้น

11. เงินกู้ที่สมาชิกส่งคืนภายในวันที่ 15 ของเดือน ให้คิดดอกเบี้ยสำหรับเดือนนั้นครึ่งเดือน และเงินกู้ที่สมาชิกส่งคืนในหรือหลังวันที่ 16 ของเดือน ให้คิดดอกเบี้ยสำหรับเดือนนั้นเต็มเดือน

#### แนบหลักฐาน

1. ใบรับเงินเดือน(ฉบับจริง) 3 เดือนย้อนหลังของผู้กู้ , 1 เดือนของผู้ค้ำประกัน

2. ใบเสร็จรับเงินสหกรณ์ของผู้กู้ ครั้งหลังสุด 1 ฉบับ

3. สำเนาบัตรประจำตัวผู้กู้และผู้ค้ำประกัน คนละ 1 ฉบับ พร้อมรับรองสำเนาจากนายทหารชั้นสัญญาบัตรที่สมาชิกสังกัดอยู่

4. สำเนาเลขที่สมุดบัญชีธนาคารทหารไทยของผู้กู้ 1 ฉบับ

5. สำเนาทะเบียนสมรสหรือสำเนาทะเบียนหย่า, ใบมรณบัตร ของคู่สมรส 1 ฉบับ (กรณีชื่อหรือนามสกุลในหลักฐานไม่ตรงกัน)

6. ให้ผู้ค้ำประกันที่ยังโสด ลงชื่อรับรองโสดด้วยในสัญญาค้ำประกัน



**ผู้ค้ำประกัน**

1. เป็นสมาชิกสหกรณ์ฯ (ผู้ที่ช่วยราชการนอก รพ.ร.ร.6, วพม., กอ.ศพม., พบ. และที่ทางสหกรณ์ฯ ส่งหักเงินเดือนไม่ได้ไม่มีสิทธิค้ำประกัน)
2. ค้ำประกันได้ไม่เกินวันเกษียณอายุ
3. ค้ำประกันได้ไม่เกิน 60 เท่าของเงินเดือน ตามสิทธิในการกู้เงิน และไม่เกินวงเงินค้ำประกันที่มีอยู่
4. ผู้ค้ำประกันต้องไปทำหนังสือค้ำประกันด้วยตนเอง ต่อหน้าเจ้าหน้าที่ของสหกรณ์ฯ
5. ผู้ค้ำประกันเป็นผู้ชำระเงินกู้แทนผู้กู้ หากผู้กู้ไม่ชำระเงินกู้ให้สหกรณ์ฯ

**การค้ำประกันผู้กู้เงินสามัญ**

1. สมาชิกกู้เงินไม่เกิน 300,000 บาท ต้องมีผู้ค้ำประกัน 1-2 คน
  2. สมาชิกกู้เงินตั้งแต่ 300,001 บาท ขึ้นไป ต้องมีผู้ค้ำประกัน 3 คน
- อัตราดอกเบี้ยเงินกู้สามัญ 6.00 % ต่อปี ( ตั้งแต่ 2 ม.ค.59 )**

หมายเหตุ - อัตราดอกเบี้ยเงินกู้และเงินฝาก จะปรับขึ้น-ลง ตามสภาวะการเงินของธนาคารและเศรษฐกิจที่เป็นจริงในปัจจุบัน แต่ทางสหกรณ์ฯ จะให้สมาชิกได้รับประโยชน์มากกว่า

\*\*\*\*\*

**หลักเกณฑ์การขอกู้เงินฉุกเฉิน สหกรณ์ออมทรัพย์วังพญาไท จำกัด**

1. เป็นสมาชิกสหกรณ์ฯ มาแล้วไม่น้อยกว่า 1 เดือน และชำระค่าธรรมเนียมแรกเข้าและค่าหุ้นเรียบร้อยแล้ว
2. กู้ได้ไม่เกิน ค่าหุ้นที่สมาชิกมีอยู่ และไม่เกิน 200,000 บาท
3. กู้ใหม่ได้ เมื่อผ่อนชำระหนี้เก่าหมดแล้ว
4. ถ้าผู้กู้ติดกู้เงินสามัญอยู่จะกู้เงินฉุกเฉินได้ เฉพาะกรณี จัดงานศพ , เพื่อการศึกษา หรือค่ารักษาพยาบาล
5. เงินกู้ไม่เกิน 50,000 บาทให้ผ่อนชำระไม่เกิน 24 งวดๆละเท่าๆกัน โดยชำระเงินต้นไม่ต่ำกว่า 100 บาทต่องวด , เงินกู้ 50,001 – 200,000 บาท ผ่อนชำระไม่เกิน 36 งวดๆละเท่าๆกัน
6. การหักเงินกู้ฉุกเฉิน จะส่งหักเงินต้นพร้อมดอกเบี้ยในวันสิ้นเดือน
7. ผู้กู้เงินฉุกเฉินให้แนบใบรับเงินเดือนฉบับจริงหรือสำเนา 1 ฉบับ และใบเสร็จรับเงินของสหกรณ์ 1 ฉบับ และสำเนาบัตรประจำตัว 1 ฉบับ
8. ต้องไปทำหนังสือสัญญาเงินกู้ฉุกเฉินด้วยตนเองต่อเจ้าหน้าที่ของสหกรณ์ จะฝากหรือให้ผู้อื่นกระทำแทนไม่ได้

**อัตราดอกเบี้ยเงินกู้ฉุกเฉิน 6.00 % ต่อปี ( ตั้งแต่ 2 ม.ค.59 )**

**ทุนสะสมเพื่อสวัสดิการสมาชิก หมวดที่ 1 สมาชิกถึงแก่กรรม**

ระยะเวลาที่เป็นสมาชิก	ได้รับเงินช่วย(บาท)	ระยะเวลาที่เป็นสมาชิก	ได้รับเงินช่วย(บาท)
ตั้งแต่ 3 เดือนขึ้นไป แต่ไม่เกิน 2 ปี	30,000	ตั้งแต่ 10 ปีขึ้นไป แต่ไม่เกิน 15 ปี	80,000
ตั้งแต่ 2 ปีขึ้นไป แต่ไม่เกิน 5 ปี	40,000	ตั้งแต่ 15 ปีขึ้นไป แต่ไม่เกิน 20 ปี	90,000
ตั้งแต่ 5 ปีขึ้นไป แต่ไม่เกิน 10 ปี	60,000	ตั้งแต่ 20 ปีขึ้นไป	100,000

สมาชิกที่ลาออกและสมัครเข้ามาใหม่ การนับอายุให้นับในครั้งหลังสุดที่เข้าเป็นสมาชิก

**ทุนสะสมเพื่อสวัสดิการสมาชิก หมวดที่ 2 สมาชิกประสบภัยพิบัติ**

ระยะเวลาที่เป็นสมาชิก	ได้รับเงินช่วยไม่เกินรายละ(บาท)
ไม่เกิน 2 ปี	3,000 / 5,000
ตั้งแต่ 2 ปีขึ้นไป	8,000 / 10,000

### ทุนสะสมเพื่อสวัสดิการสมาชิก หมวดที่ 3 ทุนส่งเสริมการศึกษาบุตรของสมาชิก

เป็นทุนส่งเสริมการศึกษาให้กับบุตรของสมาชิกในแต่ละปีการศึกษา ตั้งแต่ ชั้นประถมศึกษาปีที่ 1 ถึง ชั้นอุดมศึกษา (ปริญญาตรี) และมีอายุไม่เกิน 24 ปี บริบูรณ์ในปีที่ขอรับทุน และจะต้องสอบได้ คะแนนตั้งแต่ร้อยละ 60 หรือเกรดเฉลี่ย 2 ขึ้นไป สมาชิกผู้ขอรับทุนส่งเสริมการศึกษา จะต้องยื่นคำขอเป็น หนังสือภายในกำหนดเวลาตามประกาศ ของสหกรณ์ฯ ประมาณเดือน พ.ค. ของทุกปี

### ทุนสะสมเพื่อสวัสดิการสมาชิก หมวดที่ 4 ทุนช่วยเหลือบุตรสมาชิกที่มีความต้องการพิเศษ

เป็นทุนช่วยเหลือสมาชิกที่มีบุตรพิการในแต่ละปีงบประมาณของสหกรณ์ การกำหนดจำนวนทุนช่วยเหลือสมาชิกที่มีบุตรพิการและจำนวนเงินของทุน (ทุนละไม่น้อยกว่า 5,000 บาท) ในแต่ละปี ให้อยู่ ในดุลยพินิจของคณะกรรมการดำเนินการพิจารณา

### ทุนสะสมเพื่อสวัสดิการสมาชิก หมวดที่ 5 เงินขวัญถุงสมาชิกที่มีอายุครบ 60 ปี

( ให้สมาชิกที่มีอายุครบ 60 ปี ยื่นแบบรายการขอรับเงินขวัญถุงพร้อมหลักฐาน ภายใน ก.ย.ของทุกปี )

ระยะเวลาที่เป็นสมาชิก	ได้รับเงินขวัญถุง	ระยะเวลาที่เป็นสมาชิก	ได้รับเงินขวัญถุง
ตั้งแต่ 3 - 5 ปี	5,000	ตั้งแต่ 20 - 25 ปี	11,000
ตั้งแต่ 5 - 10 ปี	7,000	ตั้งแต่ 25 - 30 ปี	12,000
ตั้งแต่ 10 - 15 ปี	9,000	ตั้งแต่ 30 ปี ขึ้นไป	13,000
ตั้งแต่ 15 - 20 ปี	10,000		

ทั้งนี้ หากมีหนี้สินกับสหกรณ์ จะต้องนำมาชำระหนี้สินก่อน

### ทุนสะสมเพื่อสวัสดิการสมาชิก หมวดที่ 6 ทุนช่วยเหลือผู้ค้าประกัน

เมื่อสมาชิกที่มีหนี้เงินกู้สามัญ ถึงแก่กรรม สหกรณ์จะจ่ายเงินจากทุนเพื่อช่วยชำระหนี้แทนสมาชิกผู้ค้าประกันเงินกู้สามัญที่คงค้างชำระหนี้ ตามหลักเกณฑ์ดังนี้คือ หลังจากสหกรณ์นำเงินค้ำหุ้น เงินฝาก และเงินอื่นใดที่สมาชิกผู้กู้มีสิทธิได้รับมาชดใช้คืนหนี้เงินกู้ของสหกรณ์แล้ว หากปรากฏว่ายังมีหนี้เงินกู้เหลืออยู่ คณะกรรมการจะพิจารณาอนุมัติจ่ายเงินทุนเพื่อชำระหนี้เงินกู้ที่ยังเหลืออยู่ดังกล่าว ดังนี้

กู้เงิน(บาท)	ได้รับไม่เกิน	กู้เงิน(บาท)	ได้รับไม่เกิน
ไม่เกิน 100,000	60,000	400,001 - 500,000	100,000
100,001 - 200,000	70,000	500,001 - 800,000	130,000
200,001 - 300,000	80,000	800,001 - 1,000,000	140,000
300,001 - 400,000	90,000	1,000,001 - 1,200,000	150,000

\*\*\*\*\*



ศูนย์ประสานงานสสอ.  
สอ.วังพญาไท จก.  
เลขที่ 0321



ศูนย์ประสานงานสส.ชสอ.  
สอ.วังพญาไท จก.  
เลขที่ 0325

- \* ศูนย์ประสานงานสมาคมอาปนกิจสงเคราะห์สมาชิกสหกรณ์ออมทรัพย์ทหาร (สสอท.)
- \* ศูนย์ประสานงานสมาคมอาปนกิจสงเคราะห์สหกรณ์สมาชิกของชุมนุมสหกรณ์ออมทรัพย์แห่งประเทศไทย (สส.ชสอ.)



**\*\*\* หลักเกณฑ์ขอกู้เงินสามัญสมาชิกสหทบ(พนักงานราชการ) สหกรณ์ออมทรัพย์วังพญาไท จำกัด \*\*\***

1. เป็นสมาชิกสหกรณ์ฯ มาแล้วไม่น้อยกว่า 3 เดือน และชำระค่าธรรมเนียมแรกเข้าและค่าหุ้นเรียบร้อยแล้ว
2. กู้ได้ ไม่เกิน 50,000 บาท โดยใช้ผู้ค้ำประกัน 2 คน ( นายทหารสัญญาบัตร หรือนายทหารประทวน หรือลูกจ้างประจำ และพนักงานราชการ )
3. กู้ได้ ไม่เกิน 100,000 บาท ( ให้ใช้หุ้น หรือเงินฝากค้ำประกัน )
4. ข้อกำหนดปลีกย่อย ดังนี้
  - กู้เงินไม่เกิน 50,000 บาท ต้องมีทุนเรือนหุ้นอย่างน้อย 10% ของเงินที่ขอกู้
  - จำนวนเงินที่ขอกู้ต้องอยู่ในดุลพินิจของคณะกรรมการด้วย
  - สหกรณ์จะหักเงินกู้จากเงินเดือนโดยเหลือเงินในบิลเงินเดือนไม่ต่ำกว่า 20% ของเงินเดือนที่ได้รับ
5. ผ่อนชำระเงินกู้ \*\*\* ไม่เกิน 40 งวด หรือขึ้นกับระยะเวลาคงเหลือตามสัญญาจ้าง \*\*\* ผ่อนชำระเงินกู้ได้ตามระยะเวลาปฏิบัติงานคงเหลือหรืออยู่ในดุลพินิจของคณะกรรมการเงินกู้พิจารณาเห็นสมควร
6. กู้ใหม่ได้เมื่อหนี้เก่าหมด หรือผ่อนชำระหนี้เก่ามาแล้วไม่น้อยกว่า 12 งวด หากผ่อนชำระไม่ถึง 12 งวด ต้องการกู้ใหม่ ต้องเสียค่าธรรมเนียม 100 บาท
7. ผู้ที่ช่วยราชการ หรือสมาชิกที่สหกรณ์ฯส่งหักเงินเดือนไม่ได้ สามารถขอกู้เงินได้โดยใช้หุ้นค้ำประกัน ตามระเบียบว่าด้วยเงินกู้สามัญฯ
8. ต้องไปทำหนังสือสัญญาเงินกู้สามัญด้วยตนเองต่อหน้าเจ้าหน้าที่ของสหกรณ์ จะฝากหรือให้ผู้อื่นกระทำแทนไม่ได้
9. เอกสารการกู้เงิน ชุดละ 10 บาท
  - ให้ผู้กู้เขียนรายละเอียดในใบคำขอกู้สามัญ และหนังสือกู้สำหรับเงินกู้สามัญพร้อมคำยินยอม ของคู่สมรสมาให้เรียบร้อย ( เฉพาะตรงคำเสนอค้ำประกันในใบคำขอกู้เงินสามัญ ยังไม่ต้องเขียน ) ให้มาเขียนที่สหกรณ์ฯ
  - หนังสือค้ำประกันให้เขียนรายละเอียด เฉพาะคำยินยอมของสามี/ภรรยา ของผู้ค้ำประกันให้ลงชื่อพร้อมพยานให้เรียบร้อย
  - ใบสมัครสมาชิก สมาคมฌาปนกิจสงเคราะห์สมาชิกสหกรณ์ออมทรัพย์วังพญาไทจำกัด 1 ฉบับ
  - หนังสือยินยอมชำระหนี้แทนผู้กู้เงินสามัญ ( กรณีผู้กู้ไม่ทำประกันเงินกู้กับบริษัทประกันชีวิต )

( ถ้าเขียนข้อความผิดกรุณาอย่าใช้หมึกขาวลบ ให้ขีดด้วยปากกาหมึกแดงแล้วลงชื่อกำกับ )
10. การจ่ายเงินกู้เมื่อคณะกรรมการเงินกู้อนุมัติให้กู้เงินแล้ว เจ้าหน้าที่สหกรณ์จะแจ้งให้ผู้กู้ทราบ และจะจ่ายเงินกู้โดยโอนเงินผ่านบัญชีธนาคารทหารไทย สมาชิกสามารถถอนเงินได้จากบัญชีเงินฝากของสมาชิกเอง
11. เงินกู้ที่สหกรณ์จ่ายให้ภายในวันที่ 15 ของเดือน ให้คิดดอกเบี้ยสำหรับเดือนนั้นเต็มเดือนและเงินกู้ที่จ่ายให้ในหรือหลังวันที่ 16 ของเดือน ให้คิดดอกเบี้ยสำหรับเดือนนั้นครึ่งเดือน เว้นแต่เงินกู้ที่จ่ายให้ในหรือหลังจากวันจ่ายเงินเดือนจนถึงวันสิ้นเดือน ให้ยกเว้นไม่คิดดอกเบี้ยสำหรับเดือนนั้น
12. เงินกู้ที่สมาชิกส่งคืนภายในวันที่ 15 ของเดือน ให้คิดดอกเบี้ยสำหรับเดือนนั้นครึ่งเดือน และเงินกู้ที่สมาชิกส่งคืนในหรือหลังวันที่ 16 ของเดือน ให้คิดดอกเบี้ยสำหรับเดือนนั้นเต็มเดือน

**แบบหลักฐาน**

1. ใบรับเงินเดือน(ฉบับจริง) 3 เดือนย้อนหลังของผู้กู้ , 1 เดือนของผู้ค้ำประกัน
2. ใบเสร็จรับเงินสหกรณ์ของผู้กู้ ครั้งหลังสุด 1 ฉบับ
3. สำเนาบัตรประจำตัวผู้กู้และผู้ค้ำประกัน คนละ 1 ฉบับ พร้อมรับรองสำเนาด้วยตนเอง หรือ จากนายทหารชั้นสัญญาบัตรที่สมาชิกสังกัดอยู่
4. สำเนาเลขที่สมุดบัญชีธนาคารทหารไทยของผู้กู้ 1 ฉบับ
5. คำสั่งจ้าง ( พนักงานราชการ ) 1 ฉบับ



6. สำเนาทะเบียนสมรสหรือสำเนาทะเบียนหย่า, ใบมรณบัตร ของคู่สมรส 1 ฉบับ ( กรณีที่ชื่อหรือนามสกุล ในหลักฐานไม่ตรงกัน )
7. ให้ผู้ค้ำประกันที่ยังสดใส ลงชื่อรับรองสดใสด้วยในสัญญาค้ำประกัน

### ผู้ค้ำประกัน

1. เป็นสมาชิกสหกรณ์ฯ (ผู้ที่ช่วยราชการนอก รพ.ร.ร.6 , วพม. , กอ.ศพม. , พบ. และที่ทางสหกรณ์ฯ ส่งหักเงินเดือนไม่ได้ไม่มีสิทธิค้ำประกัน)
2. ผู้ค้ำประกันเงินกู้เป็นนายทหารสัญญาบัตร 1 คน หรือนายทหารประทวน 1 คน หรือลูกจ้างประจำ 1 คน และพนักงานราชการ 1 คน **รวม 2 คน** ( พนักงานราชการค้ำประกันได้ในระยะเวลาไม่เกินวันปฏิบัติงาน คงเหลือ )
3. ผู้ค้ำประกันต้องเป็นนายทหารสัญญาบัตร, นายทหารประทวนค้ำประกันได้ในระยะเวลาก่อนวันเกษียณอายุ 1 ปี และลูกจ้างประจำค้ำประกันได้ระยะเวลาไม่เกินวันเกษียณอายุ
4. ผู้ค้ำประกันต้องไปทำหนังสือค้ำประกันด้วยตนเอง ต่อหน้าเจ้าหน้าที่ของสหกรณ์ฯ
5. ผู้ค้ำประกันเป็นผู้ชำระเงินกู้แทนผู้กู้ หากผู้กู้ไม่ชำระเงินกู้ให้สหกรณ์ฯ

### การค้ำประกันผู้กู้เงินสามัญ

สมาชิกกู้เงินไม่เกิน 50,000 บาท ต้องมีผู้ค้ำประกัน 1-2 คนโดยใช้ผู้ค้ำประกัน 2 คน ( นายทหารสัญญาบัตร หรือนายทหารประทวน หรือลูกจ้างประจำ และพนักงานราชการ )

**อัตราดอกเบี้ยเงินกู้สามัญ 6.00 % ต่อปี** ( ตั้งแต่ 2 ม.ค.59 )

**หมายเหตุ** - อัตราดอกเบี้ยเงินกู้และเงินฝาก จะปรับขึ้น-ลง ตามสภาวะการเงินของธนาคารและเศรษฐกิจที่เป็นจริงในปัจจุบัน แต่ทางสหกรณ์ฯ จะให้สมาชิกได้รับประโยชน์มากกว่า

\*\*\*\*\*

### หลักเกณฑ์การขอกู้เงินฉุกเฉิน สหกรณ์ออมทรัพย์ วิทยาลัยพยาบาล จุฬาลงกรณ์ ( ตั้งแต่ 1พ.ค.57 )

1. เป็นสมาชิกสหกรณ์ฯ มาแล้วไม่น้อยกว่า 3 เดือน และชำระค่าธรรมเนียมแรกเข้าและค่าหุ้นเรียบร้อยแล้ว
2. กู้ได้ไม่เกิน ค่าหุ้นที่สมาชิกมีอยู่ และไม่เกิน 12,000 บาท
3. กู้ใหม่ได้ เมื่อผ่อนชำระหนี้เก่าหมดแล้ว
4. เงินกู้ไม่เกิน 12,000 บาทให้ผ่อนชำระไม่เกิน 12 งวดๆละเท่าๆกัน โดยชำระเงินต้น ไม่ต่ำกว่า 100 บาทต่องวด
5. การหักเงินกู้ฉุกเฉิน จะส่งหักเงินต้นพร้อมดอกเบี้ยในวันสิ้นเดือน
6. ผู้กู้เงินฉุกเฉินให้แนบใบรับเงินเดือนฉบับจริงหรือสำเนา 1 ฉบับ และใบเสร็จรับเงินของสหกรณ์ 1 ฉบับและสำเนาบัตรประจำตัวฯ 1 ฉบับ หรือ สำเนาบัตรประชาชน 1 ฉบับและคำสั่งจ้าง ( พนักงานราชการ ) 1 ฉบับ
7. ต้องไปทำหนังสือสัญญาเงินกู้ฉุกเฉินด้วยตนเองต่อเจ้าหน้าที่ของสหกรณ์ จะฝากหรือให้ผู้อื่นกระทำแทนไม่ได้

**อัตราดอกเบี้ยเงินกู้ฉุกเฉิน 6.00 % ต่อปี** ( ตั้งแต่ 2 ม.ค.59 )

**\*\*\* สมาชิกสมทบ ( พนักงานราชการ ) สามารถเลือกกู้ได้ประเภทใดประเภทหนึ่ง จะกู้เงินทั้ง 2 ประเภท พร้อมกันไม่ได้ \*\*\***

สำนักงานสหกรณ์ ชั้น 1 อาคารศูนย์วิจัยและพัฒนาฯ รพ.พระมงกุฎเกล้า

โทร 0-2763-9300 ต่อ 93107 93927 93975 โทร./โทรสาร 0-2354-7788

<http://sahakorn.pmk.ac.th>

สหกรณ์ออมทรัพย์วังพญาไท จำกัด ตามระเบียบว่าด้วยเงินกู้ฯ พ.ศ.2559 แก้ไขฉ.4 (1ก.พ.59)

ตารางการผ่อนชำระเงินต้นพร้อมดอกเบี้ย อัตราดอกเบี้ยร้อยละ 6.00 เริ่ม 1 ม.ค.59

ต้นเงินกู้	งวดชำระ	เงินต้น	ดอกเบี้ย	รวม	ต้นเงินกู้	งวดชำระ	เงินต้น	ดอกเบี้ย	รวม
10,000	20	500	50	550	310,000	125	2,480	1,550	4,030
20,000	20	1,000	100	1,100	320,000	125	2,560	1,600	4,160
30,000	30	1,000	150	1,150	330,000	125	2,640	1,650	4,290
40,000	40	1,000	200	1,200	340,000	125	2,720	1,700	4,420
50,000	125	400	250	650	350,000	125	2,800	1,750	4,550
60,000	125	480	300	780	360,000	125	2,880	1,800	4,680
70,000	125	560	350	910	370,000	125	2,960	1,850	4,810
80,000	125	640	400	1,040	380,000	125	3,040	1,900	4,940
90,000	125	720	450	1,170	390,000	125	3,120	1,950	5,070
100,000	125	800	500	1,300	400,000	125	3,200	2,000	5,200
110,000	125	880	550	1,430	410,000	125	3,280	2,050	5,330
120,000	125	960	600	1,560	420,000	125	3,360	2,100	5,460
130,000	125	1,040	650	1,690	430,000	125	3,440	2,150	5,590
140,000	125	1,120	700	1,820	440,000	125	3,520	2,200	5,720
150,000	125	1,200	750	1,950	450,000	125	3,600	2,250	5,850
160,000	125	1,280	800	2,080	460,000	125	3,680	2,300	5,980
170,000	125	1,360	850	2,210	470,000	125	3,760	2,350	6,110
180,000	125	1,440	900	2,340	480,000	125	3,840	2,400	6,240
190,000	125	1,520	950	2,470	490,000	125	3,920	2,450	6,370
200,000	125	1,600	1,000	2,600	500,000	125	4,000	2,500	6,500
210,000	125	1,680	1,050	2,730	510,000	125	4,080	2,550	6,630
220,000	125	1,760	1,100	2,860	520,000	125	4,160	2,600	6,760
230,000	125	1,840	1,150	2,990	530,000	125	4,240	2,650	6,890
240,000	125	1,920	1,200	3,120	540,000	125	4,320	2,700	7,020
250,000	125	2,000	1,250	3,250	550,000	125	4,400	2,750	7,150
260,000	125	2,080	1,300	3,380	560,000	125	4,480	2,800	7,280
270,000	125	2,160	1,350	3,510	570,000	125	4,560	2,850	7,410
280,000	125	2,240	1,400	3,640	580,000	125	4,640	2,900	7,540
290,000	125	2,320	1,450	3,770	590,000	125	4,720	2,950	7,670
300,000	125	2,400	1,500	3,900	600,000	125	4,800	3,000	7,800

หมายเหตุ ถ้าต้องการลดจำนวนงวดส่งเงินกู้สามัญ หรือเพิ่มส่งต้นต่องวด ให้ติดต่อเจ้าหน้าที่สหกรณ์



สหกรณ์ออมทรัพย์วังพญาไท จำกัด ตามระเบียบว่าด้วยเงินกู้ฯ พ.ศ.2559 แก้ไขฉ.4 (1ก.พ.59)

ตารางการผ่อนชำระเงินต้นพร้อมดอกเบี้ย อัตราดอกเบี้ยร้อยละ 6.00 เริ่ม 1 ม.ค.59

ต้นเงินกู้	งวดชำระ	เงินต้น	ดอกเบี้ย	รวม	ต้นเงินกู้	งวดชำระ	เงินต้น	ดอกเบี้ย	รวม
610,000	125	4,880	3,050	7,930	910,000	125	7,280	4,550	11,830
620,000	125	4,960	3,100	8,060	920,000	125	7,360	4,600	11,960
630,000	125	5,040	3,150	8,190	930,000	125	7,440	4,650	12,090
640,000	125	5,120	3,200	8,320	940,000	125	7,520	4,700	12,220
650,000	125	5,200	3,250	8,450	950,000	125	7,600	4,750	12,350
660,000	125	5,280	3,300	8,580	960,000	125	7,680	4,800	12,480
670,000	125	5,360	3,350	8,710	970,000	125	7,760	4,850	12,610
680,000	125	5,440	3,400	8,840	980,000	125	7,840	4,900	12,740
690,000	125	5,520	3,450	8,970	990,000	125	7,920	4,950	12,870
700,000	125	5,600	3,500	9,100	1,000,000	125	8,000	5,000	13,000
710,000	125	5,680	3,550	9,230	1,010,000	125	8,080	5,050	13,130
720,000	125	5,760	3,600	9,360	1,020,000	125	8,160	5,100	13,260
730,000	125	5,840	3,650	9,490	1,030,000	125	8,240	5,150	13,390
740,000	125	5,920	3,700	9,620	1,040,000	125	8,320	5,200	13,520
750,000	125	6,000	3,750	9,750	1,050,000	125	8,400	5,250	13,650
760,000	125	6,080	3,800	9,880	1,060,000	125	8,480	5,300	13,780
770,000	125	6,160	3,850	10,010	1,070,000	125	8,560	5,350	13,910
780,000	125	6,240	3,900	10,140	1,080,000	125	8,640	5,400	14,040
790,000	125	6,320	3,950	10,270	1,090,000	125	8,720	5,450	14,170
800,000	125	6,400	4,000	10,400	1,100,000	125	8,800	5,500	14,300
810,000	125	6,480	4,050	10,530	1,110,000	125	8,880	5,550	14,430
820,000	125	6,560	4,100	10,660	1,120,000	125	8,960	5,600	14,560
830,000	125	6,640	4,150	10,790	1,130,000	125	9,040	5,650	14,690
840,000	125	6,720	4,200	10,920	1,140,000	125	9,120	5,700	14,820
850,000	125	6,800	4,250	11,050	1,150,000	125	9,200	5,750	14,950
860,000	125	6,880	4,300	11,180	1,160,000	125	9,280	5,800	15,080
870,000	125	6,960	4,350	11,310	1,170,000	125	9,360	5,850	15,210
880,000	125	7,040	4,400	11,440	1,180,000	125	9,440	5,900	15,340
890,000	125	7,120	4,450	11,570	1,190,000	125	9,520	5,950	15,470
900,000	125	7,200	4,500	11,700	1,200,000	125	9,600	6,000	15,600

หมายเหตุ ถ้าต้องการลดจำนวนงวดส่งเงินกู้สามัญ หรือเพิ่มส่งต้นต่องวด ให้ติดต่อเจ้าหน้าที่สหกรณ์



สถิติผลการดำเนินงานสหกรณ์ออมทรัพย์วงษ์พญาไท จำกัด ตั้งแต่ปี 2527 - 2543									
ปี	จำนวนสมาชิก	ทุนเรือนหุ้น	เงินรับฝาก	เงินให้กู้แก่สมาชิก	สินทรัพย์รวม	รายได้	ค่าใช้จ่าย	กำไรสุทธิ	กำไรสุทธิ
2527	161	267,520	0	309,375	373,610	25,258	5,233	20,025	20,025
2528	351	650,390	225,000	1,017,950	1,080,254	87,455	16,803	70,653	70,653
2529	753	1,441,900	666,429	3,079,950	2,930,860	286,259	77,936	208,224	208,224
2530	1,019	2,689,700	1,033,801	4,898,100	4,744,758	548,941	175,063	373,878	373,878
2531	1,189	4,098,230	1,588,372	7,054,800	6,823,536	849,847	224,150	625,697	625,697
2532	1,277	5,641,830	1,514,428	8,736,750	8,519,205	1,123,192	238,166	885,026	885,026
2533	1,338	7,181,160	1,091,339	8,046,150	9,763,923	1,312,292	242,786	1,069,506	1,069,506
2534	1,377	8,681,490	685,332	9,952,759	11,121,774	1,486,980	206,226	1,280,755	1,280,755
2535	1,671	11,137,120	2,501,997	13,557,035	15,792,894	1,885,594	382,932	1,502,663	1,502,663
2536	1,890	18,460,940	28,634,880	46,274,217	50,571,691	4,610,848	1,978,480	2,632,368	2,632,368
2537	2,011	27,184,410	33,986,965	54,030,533	66,889,054	7,700,162	3,297,432	4,402,731	4,402,731
2538	2,131	39,076,570	44,816,658	70,308,417	90,401,013	7,814,585	3,384,455	4,430,130	4,430,130
2539	2,218	54,866,410	56,501,283	82,492,439	122,402,549	13,984,543	5,464,917	8,519,626	8,519,626
2540	2,298	73,273,660	81,970,335	95,544,843	169,859,842	18,833,665	8,036,482	10,797,184	10,797,184
2541	2,884	98,589,380	110,400,703	115,605,607	229,636,140	26,652,197	10,731,674	15,920,523	15,920,523
2542	3,132	159,627,890	158,220,498	167,662,923	344,083,752	27,577,750	9,626,799	17,950,951	17,950,951
2543	3,249	205,548,050	178,062,043	196,007,527	416,621,921	30,753,049	8,633,137	22,119,912	22,119,912



สถิติผลการดำเนินงานสหกรณ์ออมทรัพย์วงญาไท จำกัด ตั้งแต่วันที่ 2544 - 2561									
ปี	จำนวนสมาชิก	ทุนเรือนหุ้น	เงินรับฝาก	เงินให้กู้แก่สมาชิก	สินทรัพย์รวม	รายได้	ค่าใช้จ่าย	กำไรสุทธิ	
2544	3,316	240,134,640	224,607,062	254,467,142	503,835,633	35,287,892	9,219,883	26,068,009	
2545	3,344	275,020,680	228,603,619	290,535,589	547,036,846	36,421,332	9,762,438	26,658,894	
2546	3,434	310,122,210	341,837,677	408,574,287	700,782,789	39,800,850	10,585,734	29,215,116	
2547	3,256	336,140,040	369,444,008	417,301,436	760,033,854	41,774,689	10,918,157	30,856,532	
2548	3,341	366,166,900	567,002,590	455,833,580	992,467,168	50,051,979	18,116,452	31,935,527	
2549	3,368	415,960,690	478,352,793	535,989,798	956,681,914	53,446,142	22,386,090	31,060,052	
2550	3,428	458,538,480	636,636,139	562,002,126	1,173,204,773	66,831,791	23,839,573	42,992,218	
2551	3,224	502,447,380	702,844,129	535,579,687	1,292,127,012	72,893,589	26,774,501	46,119,088	
2552	3,252	536,411,380	819,389,303	625,227,441	1,454,912,780	78,040,445	24,898,727	53,141,717	
2553	3,048	557,096,560	913,132,023	549,823,035	1,575,968,561	75,718,940	22,823,655	52,895,285	
2554	3,164	587,057,560	805,483,940	658,565,999	1,505,265,989	77,164,814	25,431,865	51,732,949	
2555	3,209	641,988,310	890,175,862	729,863,808	1,650,690,050	82,016,395	30,863,468	51,152,927	
2556	3,233	697,195,400	1,026,762,427	788,402,600	1,853,476,218	90,819,461	34,428,674	56,390,786	
2557	3,230	730,495,780	1,213,599,111	817,849,131	2,086,863,300	104,659,772	40,368,069	64,291,702	
2558	3,380	772,480,880	1,344,352,310	862,634,124	2,277,214,123	119,803,098	45,443,943	74,359,154	
2559	3,451	821,047,480	1,807,362,990	907,920,271	2,799,770,287	131,922,810	55,617,265	76,305,545	
2560	3,511	864,463,630	2,089,813,849	930,116,223	3,138,923,871	145,730,860	64,832,516	80,898,344	
<b>2561</b>	<b>3,549</b>	<b>897,573,630</b>	<b>2,284,748,902</b>	<b>934,579,375</b>	<b>3,382,789,016</b>	<b>153,157,299</b>	<b>66,646,786</b>	<b>86,510,513</b>	



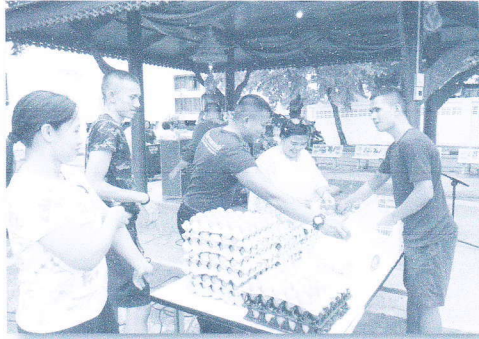

บริจาคเงิน ช่วยงานวันวิสาขบูชา วันที่ 29 พ.ค.61 ณ ลานพุทธโสธรสถาน บ้านพัก รพ.ร.6 จำนวน 3,000 บาท



บริจาคเงิน ช่วยงานวันอาสาฬหบูชา วันที่ 27 ก.ค.61 ณ ลานพุทธโสธรสถาน บ้านพัก รพ.ร.6 จำนวน 3,000 บาท

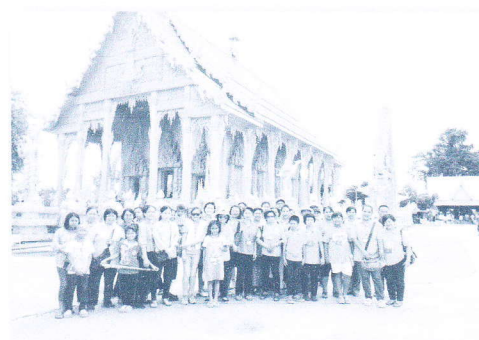

บริจาคเงิน จัดงานกิจกรรมใส่เสื้อฟ้า พาแม่เที่ยว วันที่ 19 ส.ค.61 จำนวน 15,000 บาท





พล.ต.หญิง ขวัญใจ ธนกิจจารุ กรรมการ/เลขาธิการ  
เป็นผู้แทนสหกรณ์รับมอบโล่จาก ชุมนุมสหกรณ์ออมทรัพย์แห่งประเทศไทย จำกัด  
เมื่อวันที่ 9 มิถุนายน 2561



บริจาคเงินช่วยงานวันเข้าป่าโลก  
กองออร์โธปิดิกส์ จำนวน 40,000 บาท

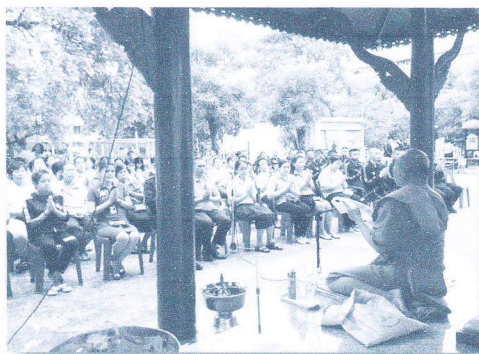

บริจาคเงินช่วยงานวันแม่ที่บ้านพัก รพ.รร.6 จำนวน 3,000 บาท



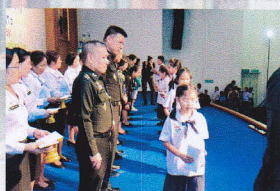

พิธีมอบทุนการศึกษาบุตรสมาชิก ประจำปี 2561  
วันที่ 9 กรกฎาคม 2561





**สำนักงานสหกรณ์**

**ชั้น ๑ อาคารศูนย์วิจัยฯ รพ.พระมงกุฎเกล้า**

**โทร. ๐-๒๗๖๓-๔๓๐๐ คือ ๔๓๑๐๗, ๔๓๔๒๗, ๔๓๔๗๕**

**โทร/โทรสาร ๐-๒๓๕๔-๗๗๘๘**

**๓๑๕ ถ.ราชวิถี เขตราชเทวี กทม.๑๐๔๐๐**

**เวลา เปิด-ปิด สำนักงาน ๐๘.๓๐ - ๑๖.๐๐ น..**

**<http://sahakorn.pmk.ac.th>**