



พระบรมราชโองการ  
พระบาทสมเด็จพระเจ้าอยู่หัวภูมิพลอดุลยเดช

สหกรณ์ แปลว่า การทำด้วยกัน  
หมายถึง พนักงานทำงานเกี่ยวข้องกัน  
และต้องกระทำงานนั้นด้วยความรู้ความสามารถ  
ด้วยความซื่อสัตย์ สุจริต  
ด้วยความเมตตาหวังดี  
เอื้อเฟื้อเผื่อแผ่แก่กันและกันด้วย  
จึงจะเป็นสหกรณ์แท้  
ซึ่งมีแต่ความเจริญก้าวหน้า  
และอำนวยประโยชน์ที่พึงประสงค์แต่ฝ่ายเดียว

พระตำหนักจิตรลดารโหฐาน

วันที่ 26 มีนาคม พุทธศักราช 2527



## รายละเอียดการลงทะเบียนประชุมใหญ่สามัญประจำปี 2558

วันจันทร์ที่ 9 พ.ย.58 ( ล่วงหน้า )

1. ขอเชิญสมาชิกลงทะเบียน ตั้งแต่เวลา 9.00 – 15.00 น. บริเวณหน้าห้องประชุมใหญ่ ชั้น 10 อาคารเฉลิมพระเกียรติ รพ.ร.6 ( รับบัตรชิงรางวัล / ของที่ระลึก (เงิน 600 บาท) โอนเข้าบัญชีที่รับเงินเดือน วันที่ 10 พ.ย.58 )
2. ขอเชิญสมาชิกเลือกตั้งคณะกรรมการดำเนินการชุดที่ 33 ตั้งแต่เวลา 9.00 น. – 15.00 น. ณ หน่วยเลือกตั้ง ห้องพญาไท ชั้น 10 อาคารเฉลิมพระเกียรติ รพ.ร.6 สมาชิกที่ใช้สิทธิเลือกตั้งแล้ว มีสิทธิลุ้นของรางวัลได้ทันที จับสลากรางวัลบริเวณนอกหน่วยเลือกตั้ง (ข้าวสาร , มาม่วง)

วันอังคารที่ 10 พ.ย.58

1. ขอเชิญสมาชิกลงทะเบียน ตั้งแต่เวลา 9.00 น. – 14.00 น. บริเวณหน้าห้องประชุมใหญ่ ชั้น 10 อาคารเฉลิมพระเกียรติ รพ.ร.6 ( รับบัตรชิงรางวัล / ของที่ระลึก ( เงิน 600 บาท ) โอนเข้าบัญชีที่รับเงินเดือน วันที่ 10 พ.ย.58 )

( สมาชิกที่มาลงทะเบียนล่วงหน้าแล้ว เมื่อวันที่ 9พ.ย.58 ไม่ต้องลงทะเบียนอีก )

2. ขอเชิญสมาชิกเลือกตั้งคณะกรรมการดำเนินการชุดที่ 33 ตั้งแต่เวลา 9.00 น. – 14.00 น. ณ หน่วยเลือกตั้ง ห้องพญาไท ชั้น 10 อาคารเฉลิมพระเกียรติ รพ.ร.6 สมาชิกที่ใช้สิทธิเลือกตั้งแล้ว มีสิทธิลุ้นของรางวัลได้ทันที จับสลากรางวัลบริเวณนอกหน่วยเลือกตั้ง (ข้าวสาร , มาม่วง)

3. ขอเชิญสมาชิกเข้าประชุมใหญ่สามัญประจำปี 2558 ณ ห้องประชุมใหญ่ ชั้น 10 รพ.ร.6 ตามวาระการประชุม เวลา 13.30 น.

4. **ของรางวัลแจกสมาชิก** หากสมาชิกไม่อยู่ในห้องประชุม ให้มารับเงินรางวัลที่ 2,3,4,5,6 ณ สำนักงานสหกรณ์ได้ตั้งแต่วันที่ 11-17 พ.ย.58 เวลา 9.00 น.-15.30 น. ( หากไม่มารับตามเวลาที่กำหนด ถือว่าสละสิทธิ )

5. กำหนดจ่ายเงินปันผลและเงินเฉลี่ยคืน ในวันที่ 12 พ.ย.58 (ปันผล 6.8 % เฉลี่ยคืน 18 %) สมาชิกสามารถถอนเงินปันผลและเงินเฉลี่ยคืน จากบัญชีเงินฝากธนาคารทหารไทย ของสมาชิกได้ และขอตรวจสอบจำนวนเงินปันผล และเงินเฉลี่ยคืนที่ได้รับ ณ สำนักงานสหกรณ์ฯ หากเงินไม่เข้าบัญชี กรุณาติดต่อที่สำนักงานสหกรณ์ฯ

6. ปีนี้คณะกรรมการฯ มีมติให้ งดนำเงินปันผลซื้อหุ้นสหกรณ์ฯ

### หมายเหตุ

**ของที่ระลึก (เงิน 600 บาท) โอนเข้าบัญชีเงินฝาก ธ.ทหารไทย** บัญชีเดียวกับบัญชีที่รับเงินปันผล หรือที่รับเงินเดือนให้สมาชิกทุกท่าน วันที่ 10 พ.ย.58

การลงทะเบียน กรุณานำบัตรประจำตัว หรือบัตรสมาชิก แสดงให้เจ้าหน้าที่ทราบด้วย

**\*\*\* พนักงานราชการ** ลงทะเบียนผู้สังเกตการณ์ ได้ตามวันและเวลาเดียวกันกับสมาชิกปกติ

- ได้รับของที่ระลึก (เงิน 600 บาท) และของรางวัล เฉพาะเลขท้ายบัตร 2 ตัว และ 1 ตัว
- ได้รับเงินปันผลและเงินเฉลี่ยคืน ในอัตราเท่ากับสมาชิกปกติ ในวันเดียวกับสมาชิกปกติ

**พนักงานราชการ ไม่มีสิทธิเลือกตั้งคณะกรรมการดำเนินการ ตามข้อบังคับสหกรณ์ฯ**

# สาร จาก ประธานกรรมการ

## สหกรณ์ออมทรัพย์วังพญาไท จำกัด



สมาชิกสหกรณ์ออมทรัพย์วังพญาไท จำกัดที่รักทุกท่าน นับตั้งแต่เดือนพฤศจิกายน 2557 ที่ผมได้เข้ามาร่วมบริหารงานสหกรณ์ออมทรัพย์แห่งนี้ ผมได้เห็นถึงความสำคัญของสหกรณ์ฯ ที่นับเป็นสถาบันการเงินแห่งหนึ่ง ซึ่งส่งเสริมให้สมาชิกสร้างความมั่นคงทางการเงินของตนเอง และเป็นแหล่งแก้ปัญหาทางการเงินที่มีผลต่อการพัฒนาคุณภาพชีวิตของสมาชิก และด้วยการบริหารงานโดยคำนึงถึงประโยชน์ที่จะเกิดแก่สมาชิกเป็นสำคัญ รวมทั้งปฏิบัติตามข้อบังคับและระเบียบที่คณะกรรมการได้กำหนดไว้ ทำให้สหกรณ์ฯ มีความเจริญก้าวหน้ามั่นคงและยั่งยืนมาอย่างต่อเนื่อง จนถึงปัจจุบันมีสินทรัพย์รวมกว่า 2,277 ล้านบาท ประกอบด้วยสมาชิกสังกัด รพ.พระมงกุฎเกล้า วิทยาลัยแพทยศาสตร์พระมงกุฎเกล้า วิทยาลัยพยาบาลกองทัพบก ศูนย์อำนวยการแพทย์พระมงกุฎเกล้า สถาบันพยาบาล สถาบันวิจัยวิทยาศาสตร์การแพทย์ทหาร และกรมแพทย์ทหารบก รวม 3,380 คน

หลังจากวันประชุมใหญ่ที่ผ่านมา สหกรณ์ฯ ได้รับสมาชิกกลุ่มใหม่เพิ่มขึ้นได้แก่สมาชิกสมทบที่เป็นพนักงานราชการ และในรอบปีที่ผ่านมา สหกรณ์ฯ ได้ดำเนินกิจการมาด้วยความเรียบร้อยราบรื่น และประสบผลสำเร็จด้วยดี มีกำไรสุทธิเพิ่มขึ้น สามารถจัดสรรกำไรเป็นเงินปันผลร้อยละ 6.8 และเงินเฉลี่ยคืนร้อยละ 18 เพิ่มขึ้นจากปีที่แล้ว ทั้งนี้ส่วนหนึ่งเป็นผลมาจากการบริหารงานของคณะกรรมการ และการจัดการอย่างมีประสิทธิภาพของฝ่ายจัดการ และที่สำคัญอย่างยิ่งคือความเชื่อถือและความไว้วางใจของสมาชิกที่มีต่อสหกรณ์ฯ ซึ่งได้ร่วมใจกันสนับสนุนให้กิจการของสหกรณ์ฯ เจริญก้าวหน้าและประสบผลสำเร็จ ผมขอขอบคุณสมาชิกทุกท่าน คณะกรรมการ ฝ่ายจัดการ และผู้ที่เกี่ยวข้องช่วยเหลืองานสหกรณ์เป็นอย่างดีไว้ ณ โอกาสนี้ และขอให้ทุกท่านช่วยกันดูแลรักษาสหกรณ์ฯ ให้มีความเจริญก้าวหน้าด้วยความมั่นคงยั่งยืน เพื่อประโยชน์ เพื่อความสุขของสมาชิกตลอดไป

ท้ายนี้ผมขออาราธนาคุณพระศรีรัตนตรัย และสิ่งศักดิ์สิทธิ์ทั้งหลาย ที่เป็นที่เคารพนับถือของสมาชิกทุกท่าน ได้โปรดดลบันดาลให้ท่านและครอบครัว ประสบแต่ความสุข ความเจริญ สุขภาพแข็งแรงสมบูรณ์ คิดสิ่งใดที่ขอประกอบด้วยคุณธรรม ก็ขอให้ประสบผลสำเร็จสมดังความปรารถนาโดยทั่วกัน

พล.ต. 

( **สารไช** **เขียวขจี** )

**ประธานกรรมการ**

**สหกรณ์ออมทรัพย์วังพญาไท จำกัด**





ที่ กษ ๑๑๐๘/๒๐๒๖

สำนักงานส่งเสริมสหกรณ์กรุงเทพมหานคร พื้นที่ ๑  
๒๐ ถนนพิชัย เขตดุสิต กทม. ๑๐๓๐๐

๒๕ กันยายน ๒๕๕๘

เรื่อง ผลการจัดระดับมาตรฐานสหกรณ์ ประจำปีงบประมาณ พ.ศ.๒๕๕๘

เรียน ประธานกรรมการสหกรณ์ออมทรัพย์วังพญาไท จำกัด

สิ่งที่ส่งมาด้วย สำเนาประกาศกรมส่งเสริมสหกรณ์ เรื่อง กำหนดระดับมาตรฐานสหกรณ์ ประกาศ ณ วันที่ ๒๓ มิถุนายน พ.ศ.๒๕๕๓

ด้วยกรมส่งเสริมสหกรณ์ได้กำหนดยุทธศาสตร์เสริมสร้างความเข้มแข็งของสหกรณ์โดยใช้การจัด มาตรฐานสหกรณ์ เป็นกลไกหลักในการพัฒนาระบบสหกรณ์ เพื่อวัดความเป็นองค์กรของสมาชิกตามหลักการสหกรณ์ การปฏิบัติตามกฎหมาย และการบริหารจัดการภายใน โดยเพิ่มประสิทธิภาพการพัฒนาสหกรณ์ ด้วยตัวสมาชิกและสหกรณ์เองเป็นหลัก เน้นให้สหกรณ์มีส่วนร่วมในการวางแผนพัฒนาตนเอง ให้ผ่านมาตรฐาน โดยได้กำหนดตัวชี้วัดระดับมาตรฐานสหกรณ์ ที่พิจารณาจากผลการดำเนินงานและกระบวนการจัดการภายในของสหกรณ์ และกำหนดระดับมาตรฐานสหกรณ์ เป็นสี่ระดับ คือ

- ระดับมาตรฐานดีเลิศ
- ระดับมาตรฐานดีมาก
- ระดับมาตรฐานดี
- ไม่ผ่านมาตรฐาน

รายละเอียดตามสิ่งที่ส่งมาด้วย นั้น

บัดนี้ สำนักงานส่งเสริมสหกรณ์กรุงเทพมหานคร พื้นที่ ๑ ได้ทำการจัดระดับมาตรฐานสหกรณ์ ประจำปีงบประมาณ พ.ศ.๒๕๕๘ แล้ว ปรากฏว่าสหกรณ์แห่งนี้ “ผ่านมาตรฐานระดับดีเลิศ”

จึงเรียนมาเพื่อโปรดทราบและขอให้รักษามาตรฐานของสหกรณ์ต่อไป

ขอแสดงความนับถือ

(นางรัชณีพร พิงประสพ)

ผู้อำนวยการสำนักงานส่งเสริมสหกรณ์กรุงเทพมหานคร พื้นที่ ๑

กลุ่มจัดตั้งและส่งเสริมสหกรณ์

โทร. ๐ ๒๒๔๑ ๕๙๐๓

โทรสาร ๐ ๒๒๔๑ ๕๙๐๒ , ๐ ๒๒๔๓ ๓๑๙๔





## กรมส่งเสริมสหกรณ์

สำนักงานส่งเสริมสหกรณ์กรุงเทพมหานคร พื้นที่ ๑  
ขอมอบเกียรติบัตรฉบับนี้ไว้เพื่อแสดงว่า

### สหกรณ์ออมทรัพย์วังพญาไท จำกัด

ผ่านเกณฑ์การประเมินมาตรฐาน ประจำปี ๒๕๕๘ ในระดับ “ดีเลิศ”

ขอให้พัฒนาการดำเนินงานของสหกรณ์ให้ดียิ่งขึ้นไป  
ให้ไว้ ณ วันที่ ๑๕ กันยายน พ.ศ. ๒๕๕๘

(นายโอภาส กลั่นบุศย์)

อธิบดีกรมส่งเสริมสหกรณ์

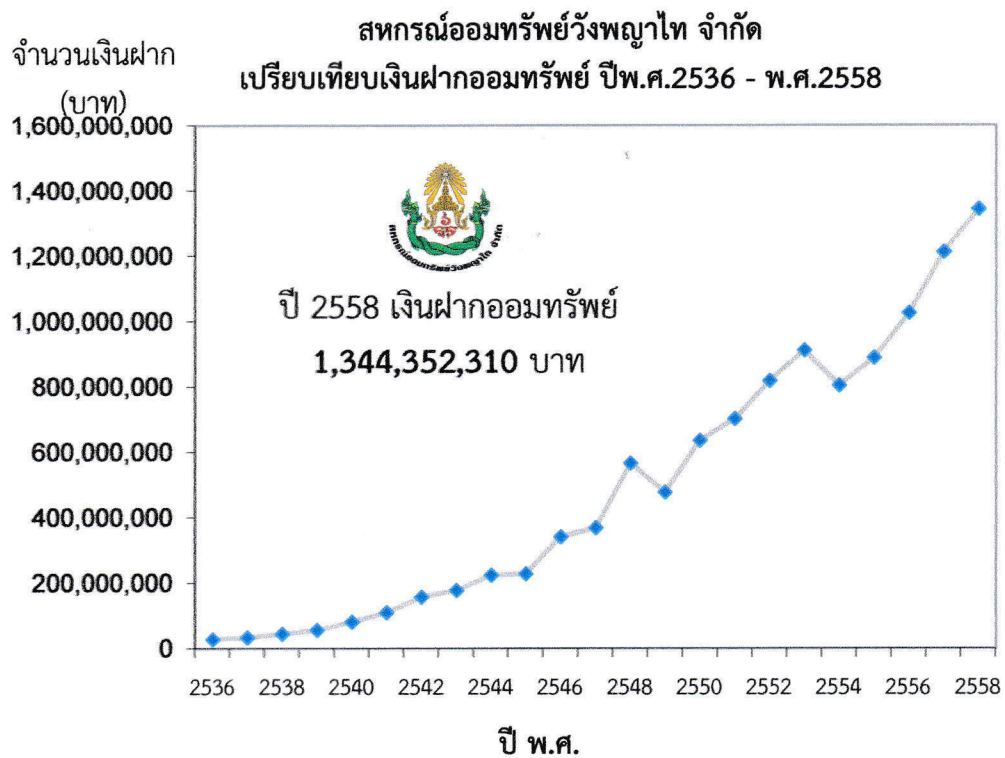
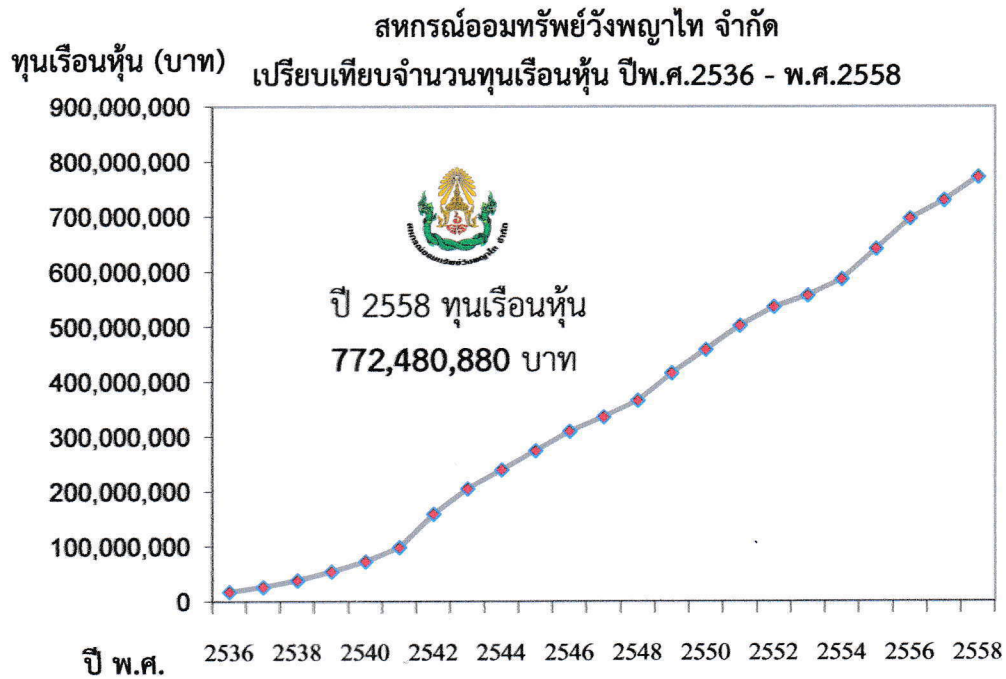

สหกรณ์ออมทรัพย์วังพญาไท จำกัด  
เปรียบเทียบเงินให้สมาชิก ปี พ.ศ.2536 - พ.ศ.2558



สหกรณ์ออมทรัพย์วังพญาไท จำกัด  
เปรียบเทียบสินทรัพย์รวม ปี พ.ศ.2536 - พ.ศ.2558

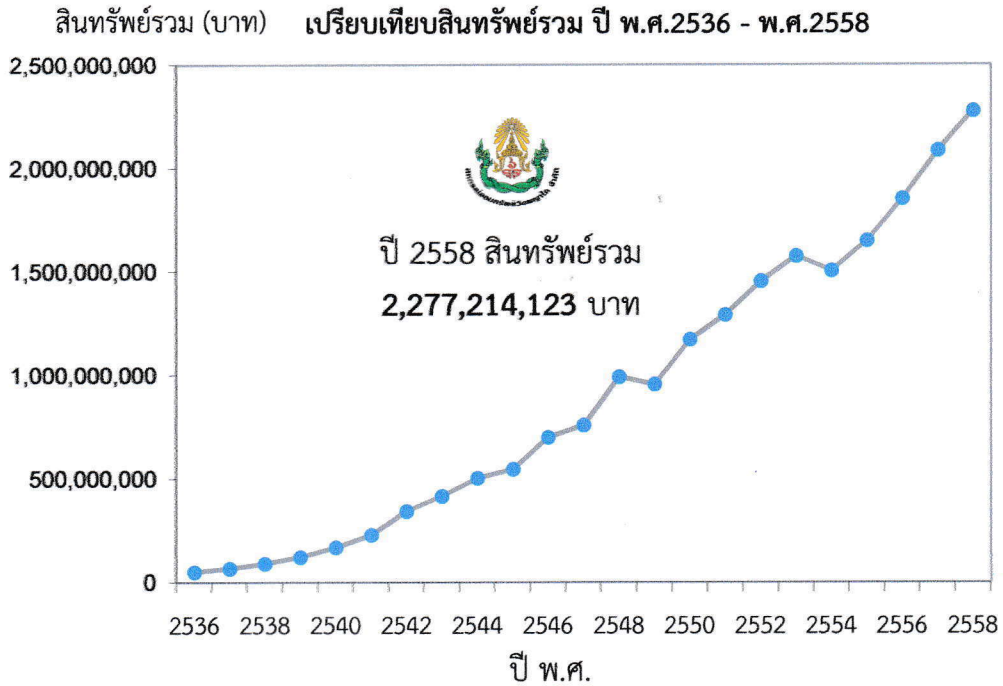





สหกรณ์ออมทรัพย์วังพญาไท จำกัด  
เปรียบเทียบรายได้ ปีพ.ศ.2554 - พ.ศ.2558

- ดอกเบี้ยรับเงินให้กู้ยืม
- ผลตอบแทนจากการลงทุน
- รายได้อื่นๆ

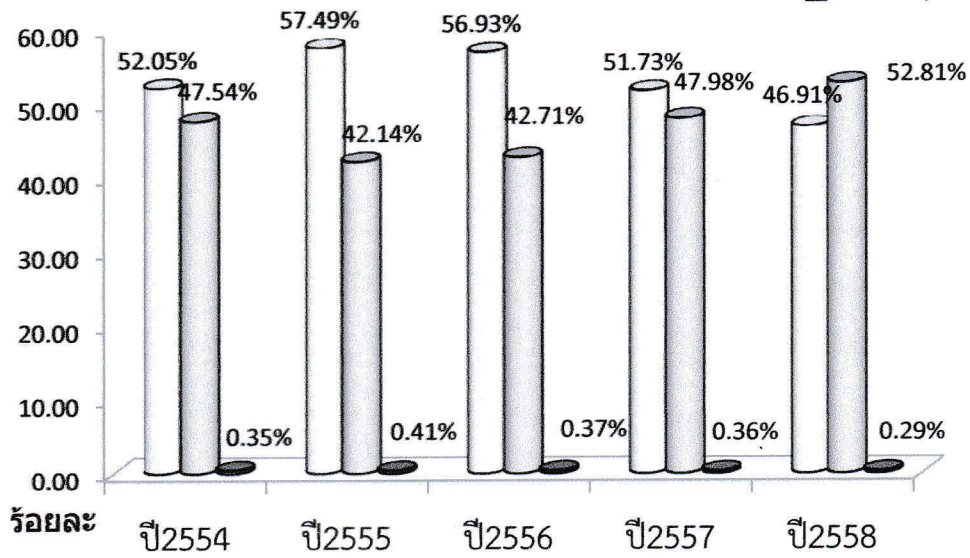

สหกรณ์ออมทรัพย์วังพญาไท จำกัด  
เปรียบเทียบรายได้ ค่าใช้จ่าย กำไรสุทธิ ปี พ.ศ.2554 - พ.ศ.2558

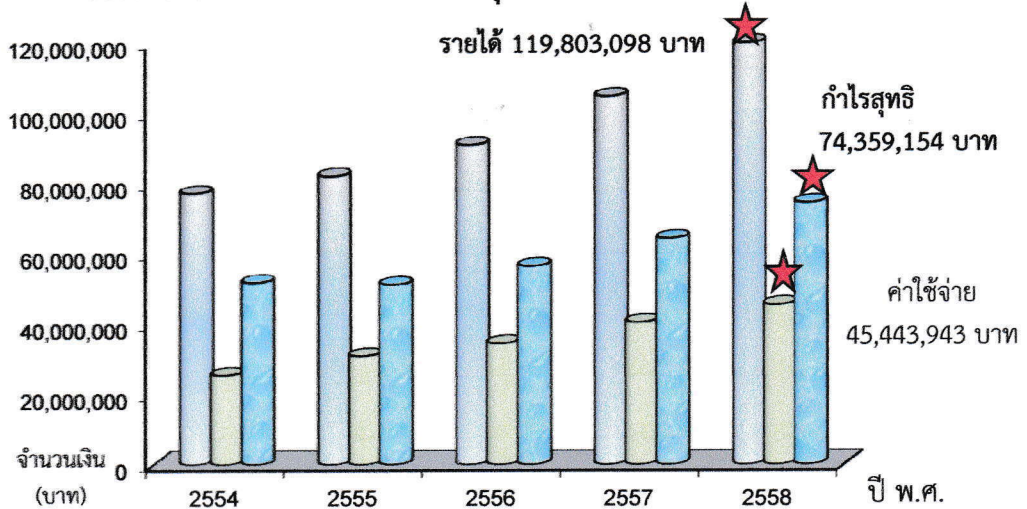



ระเบียบวาระการประชุมใหญ่สามัญประจำปี 2558  
สหกรณ์ออมทรัพย์วังพญาไท จำกัด  
ครั้งที่ 32

วันที่ 10 พฤศจิกายน 2558 เวลา 13.30 น.  
ณ ห้องประชุม ชั้น 10 อาคารเฉลิมพระเกียรติฯ  
โรงพยาบาลพระมงกุฎเกล้า

\*\*\*\*\*

เวลา 09.00 – 14.00 น. สมาชิกลงทะเบียน และเลือกตั้งคณะกรรมการชุดที่ 33

เวลา 13.30 น. ประธานกล่าวเปิดประชุม

เวลา 13.35 น. เริ่มวาระการประชุม

วาระที่ 1 เรื่อง รับรองรายงานการประชุมใหญ่สามัญ ประจำปี 2557

วาระที่ 2 เรื่อง รายงานผลการดำเนินงานของสหกรณ์ ประจำปี 2558

วาระที่ 3 เรื่อง การรับสมาชิกเข้าใหม่ และออกจากสหกรณ์ ในระหว่างปี 2558

วาระที่ 4 เรื่อง พิจารณาอนุมัติงบประมาณการเงินของสหกรณ์ ประจำปี 2558

- หนังสือรับรองของสหกรณ์
- รายงานผู้สอบบัญชี
- งบแสดงฐานะการเงิน งบกำไรขาดทุนและงบกระแสเงินสด
- รายงานของผู้ตรวจสอบกิจการ

วาระที่ 5 เรื่องที่ 1 พิจารณาอนุมัติการจัดสรรกำไรสุทธิ ประจำปี 2558

เรื่องที่ 2 แจ้งการจ่ายเงินปันผลและเงินเฉลี่ยคืน

วาระที่ 6 กำหนดวงเงินที่สหกรณ์อาจกู้ยืม ประจำปี 2559

วาระที่ 7 เรื่องการกำหนดแผนงานประจำปี 2559 ของสหกรณ์ฯ

วาระที่ 8 เรื่องพิจารณาอนุมัติงบประมาณรายรับ - รายจ่าย ประจำปี 2558

และ งบประมาณการรายรับ - รายจ่าย ประจำปี 2559

วาระที่ 9 เรื่องพิจารณาคัดเลือกผู้สอบบัญชีประจำปี 2559

และกำหนดค่าธรรมเนียมการสอบบัญชี

วาระที่ 10 เรื่องเลือกตั้งผู้ตรวจสอบกิจการและกำหนดค่าใช้จ่าย ประจำปี 2559

วาระที่ 11 เรื่องพิจารณาอนุมัติการนำเงินไปฝากหรือลงทุนในหลักทรัพย์

ตามที่คณะกรรมการพัฒนาการสหกรณ์แห่งชาติกำหนด

วาระที่ 12 เรื่องการเลือกตั้งคณะกรรมการดำเนินการชุดที่ 33

พิธี รับ - ส่ง ตำแหน่ง ประธานกรรมการ

วาระที่ 13 เรื่องของรางวัลแจ็กสมาชิก

## สารบัญ

	หน้า
วาระที่ 1 เรื่องรับรองรายงานการประชุมใหญ่สามัญประจำปี 2557 .....	1
วาระที่ 2 รายงานผลการดำเนินงานของสหกรณ์ประจำปี 2558 .....	46
วาระที่ 3 การรับสมาชิกเข้าใหม่และออกจากสหกรณ์ในระหว่างปี 2558 .....	52
วาระที่ 4 พิจารณออนุมัติงบประมาณการเงินของสหกรณ์ประจำปี 2558 .....	
* หนังสือรับรองของสหกรณ์	53
* รายงานของผู้สอบบัญชี	55
* งบการเงินของสหกรณ์ / วิเคราะห์อัตราส่วนต่างๆทางการเงิน	57
* รายงานของผู้ตรวจสอบกิจการ	73
วาระที่ 5 การจัดสรรกำไรสุทธิประจำปี 2558 .....	76
วาระที่ 6 กำหนดวงเงินที่สหกรณ์อาจกู้ยืมประจำปี 2559 .....	77
วาระที่ 7 เรื่องการกำหนดแผนงานประจำปี 2559 ของสหกรณ์ฯ	77
วาระที่ 8 พิจารณออนุมัติงบประมาณรายรับ - รายจ่าย ประจำปี 2558 .....	77
และประมาณการรายรับ - รายจ่าย ประจำปี 2559	
วาระที่ 9 เรื่องพิจารณาคัดเลือกผู้สอบบัญชีประจำปี 2559.....	83
วาระที่ 10 เรื่องเลือกตั้งผู้ตรวจสอบกิจการฯ ประจำปี 2559.....	83
วาระที่ 11 เรื่องพิจารณาอนุมัติการนำเงินไปฝากหรือลงทุนในหลักทรัพย์.....	83
ตามที่คณะกรรมการพัฒนาการสหกรณ์แห่งชาติกำหนด	
วาระที่ 12 เรื่องการเลือกตั้งคณะกรรมการดำเนินการชุดที่ 33.....	84
วาระที่ 13 เรื่องของรางวัลแจ็กสมาชิก .....	88
<b>วิธีคิดเงินปันผลและเงินเฉลี่ยคืน ปี 2558 .....</b>	<b>89</b>
ระเบียบการสหกรณ์ .....	91
สถิติเปรียบเทียบผลการดำเนินงานสหกรณ์ออมทรัพย์วังพญาไท จำกัด	101
*****	
การประชุมใหญ่สามัญประจำปี 2558 .....	103
สมาคมพัฒนากิจสงเคราะห์สมาชิกสหกรณ์ออมทรัพย์วังพญาไท จำกัด	

รูปปกหน้า และ รูปปกหลัง “ เพดาน ภายในพระที่นั่งพิมานจักรี พระราชวังพญาไท ”



**วาระที่ 2** เรื่องรายงานผลการดำเนินงานของสหกรณ์ ประจำปี 2558

**ประธานฯ** เรียน ท่านสมาชิกสหกรณ์ออมทรัพย์วังพญาไท จำกัด ทุกท่าน

สหกรณ์ออมทรัพย์วังพญาไท จำกัด ได้จดทะเบียนเป็นสหกรณ์เมื่อวันที่ 27 ธันวาคม 2526 และเริ่มดำเนินการมาจนถึงปัจจุบัน เป็นเวลา 32 ปี กิจการได้เจริญก้าวหน้า มั่นคง เป็นที่เชื่อถือของสมาชิก โดยทั่วไป มีผลการดำเนินงาน ดังนี้

**1. ผลการดำเนินงานโดยทั่วไป ปี 2557 เปรียบเทียบกับปี 2558**

รายการ	30 ก.ย.2557	30 ก.ย.2558	เพิ่มขึ้น(ลดลง)
จำนวนสมาชิก (คน)	3,230	3,380	150 คน
สินทรัพย์รวม (บาท)	2,086,863,300.09	2,277,214,123.06	190.35 ล้านบาท
ทุนเรือนหุ้น (บาท)	730,495,780.00	772,480,880.00	41.98 ล้านบาท
เงินรับฝากออมทรัพย์ (บาท)	42,239,703.51	39,164,479.94	(3.07 ล้านบาท)
เงินรับฝากออมทรัพย์พิเศษ	1,171,359,407.98	1,305,187,830.80	133.82 ล้านบาท
เงินให้กู้แก่สมาชิก (บาท)	817,849,131.87	862,634,124.33	44.78 ล้านบาท
รายได้ (บาท)	104,659,772.41	119,803,098.40	15.14 ล้านบาท
ค่าใช้จ่าย (บาท)	40,368,069.55	45,443,943.59	5.07 ล้านบาท
กำไรสุทธิประจำปี (บาท)	64,291,702.86	74,359,154.81	10.06 ล้านบาท

**2. เงินให้กู้แก่สมาชิก (ต.ค.57 - ก.ย.58)**

เงินกู้ฉุกเฉิน	1,791	สัญญา	จำนวนเงิน	91,717,140	บาท
เงินกู้สามัญ	1,100	สัญญา	จำนวนเงิน	546,972,000	บาท
รวม	2,891	สัญญา	จำนวนเงิน	638,689,140	บาท

สมาชิกที่เป็นหนี้เงินกู้สหกรณ์ จำนวน 2,176 ราย คิดเป็น 64.38% ของสมาชิก 3,380 คน

สมาชิกที่ไม่มีหนี้กับสหกรณ์ จำนวน 1,204 ราย คิดเป็น 35.62%

**3. อัตราดอกเบี้ยของสหกรณ์**

- 3.1 อัตราดอกเบี้ยเงินกู้ 2มี.ค.53 ถึงปัจจุบัน 6.50 %
- 3.2 อัตราดอกเบี้ยเงินฝากออมทรัพย์ 2มี.ค.52 ถึงปัจจุบัน 1.25 %
- 3.3 อัตราดอกเบี้ยเงินฝากออมทรัพย์พิเศษ 1ต.ค.54 ถึงปัจจุบัน 3.00 %

**4. เงินฝากชุมนุมสหกรณ์ออมทรัพย์แห่งประเทศไทย จำกัด**

เงินฝากชุมนุมสหกรณ์ออมทรัพย์แห่งประเทศไทย จำกัด ระยะเวลา 7 วัน - 60 เดือน อัตราดอกเบี้ยร้อยละ 1.70 - 5.30 ต่อปี ณ 30ก.ย.58 สหกรณ์มีเงินฝาก จำนวน 129 ฉบับ รวม 1,221,000,000 บาท

**5. พันธบัตรรัฐบาล**

พันธบัตรรัฐบาล ระยะเวลา 6 - 7 ปี อัตราดอกเบี้ยร้อยละ 5.00 ต่อปี ณ 30 ก.ย.58

จำนวน 2 รายการ รวม 22,000,000 บาท

**6. เงินฝากธนาคารกรุงไทยจำกัด**

เงินฝากธนาคารกรุงไทยจำกัด สาขาเทเวศร์ ฝากระยะเวลา 25 เดือน อัตราดอกเบี้ยร้อยละ 3.50 ต่อปี ณ 30 ก.ย.58 เป็นเงิน 1,000,000 บาท

**7. เงินฝากออมทรัพย์พิเศษ ชุมนุมสหกรณ์ทหาร จำกัด**

เงินฝากชุมนุมสหกรณ์ทหารจำกัด ระยะเวลา 60 เดือน อัตราดอกเบี้ยร้อยละ 5.10 ต่อปี  
ณ 30 ก.ย.58 จำนวน 2 รายการ รวม 40,000,000 บาท

**8. หุ้นชุมนุมสหกรณ์ออมทรัพย์แห่งประเทศไทย จำกัด**

หุ้นชุมนุมสหกรณ์ออมทรัพย์แห่งประเทศไทย จำกัด จำนวน 85,000,000 บาท

**9. หุ้นชุมนุมสหกรณ์ทหารจำกัด**

หุ้นชุมนุมสหกรณ์ทหาร จำกัด จำนวน 5,000,000 บาท

**10. หุ้นบริษัทสหประกันชีวิต จำกัด**

หุ้นบริษัทสหประกันชีวิต จำกัด จำนวน 12,000 บาท

**11. ทุนสาธารณประโยชน์**

คณะกรรมการได้อนุมัติทุนสาธารณประโยชน์ เพื่อบริจาคสมทบทุน มูลนิธิ และร่วมทำบุญ ดังนี้

1. บริจาคมูลนิธิ โรงพยาบาลพระมงกุฎเกล้า	150,000 บาท
2. บริจาคมูลนิธิ วิทยาลัยแพทยศาสตร์พระมงกุฎเกล้า	50,000 บาท
3. บริจาคมูลนิธิกุมาร รพ.พระมงกุฎเกล้า	60,000 บาท
4. บริจาคเป็นทุนบุตรพิการกำลังพล จำนวน 9 ทุน	45,000 บาท
5. บริจาคมูลนิธิราชประชานุเคราะห์	10,000 บาท
6. บริจาคมูลนิธิอนุรักษ์พระราชวังพญาไท	10,000 บาท
7. บริจาคมูลนิธิชัยพัฒนา	10,000 บาท
8. บริจาคมูลนิธิสายใจไทย	10,000 บาท
9. บริจาคมูลนิธิสวัสดิการกองทัพบก(อุทยานราชภักดิ์)	10,000 บาท
10. บริจาค ชมรมดนตรีไทยและนาฏศิลป์วังพญาไท	15,000 บาท
11. ค่าเช่าที่ระลึก สมเด็จพระเทพรัตนราชสุดาสยามบรมราชกุมารี	10,000 บาท
12. สนับสนุนงาน มหกรรมสร้างเสริมคุณภาพชีวิต รพ.ร.ร.6	5,000 บาท
13. กฐินพระราชทานกองทัพบก	1,000 บาท
14. กฐินพระราชทานกรมส่งเสริมสหกรณ์	1,000 บาท
15. กฐินพระราชทานกรมตรวจบัญชีสหกรณ์	1,000 บาท
16. กฐินชุมนุมสหกรณ์ออมทรัพย์แห่งประเทศไทย จำกัด	1,000 บาท
17. สลากกาชาด สมาคมแม่บ้านทหารบก	500 บาท
18. สาธารณประโยชน์อื่นๆ	5,000 บาท
19. การสัมมนาและการศึกษาอบรมทางสหกรณ์	5,500 บาท
รวมเป็นเงินทั้งหมด	<b>405,000 บาท</b>



## 12.ทุนสะสมเพื่อสวัสดิการสมาชิก

12.1 หมวดที่ 1 จ่ายเป็นเงินช่วยเหลือสมาชิกที่ถึงแก่กรรม จำนวน 9 ราย เป็นเงิน 720,000 บาท

### 12.2 หมวดที่ 3 ทุนส่งเสริมการศึกษาของบุตรสมาชิก

คณะกรรมการ ได้พิจารณาให้ทุนการศึกษาแก่บุตรสมาชิกประจำปี 2558 จำนวน 370 ทุน เป็นเงิน 951,500 บาท เมื่อวันที่ 24 ก.ค.58 ดังนี้

1. ระดับ อุดมศึกษา ยอดเยี่ยม 3 ทุน	ทุนละ 5,000 บาท	เป็นเงิน 15,000 บาท
2. ระดับ ปวส. ยอดเยี่ยม - ทุน	ทุนละ 4,000 บาท	เป็นเงิน - บาท
3. ระดับ อุดมศึกษา,ปวส. 49 ทุน	ทุนละ 3,500 บาท	เป็นเงิน 171,500 บาท
4. ระดับ ปวช. ยอดเยี่ยม 2 ทุน	ทุนละ 4,000 บาท	เป็นเงิน 8,000 บาท
5. ระดับ มัธยมปลายยอดเยี่ยม 3 ทุน	ทุนละ 4,000 บาท	เป็นเงิน 12,000 บาท
6. ระดับ มัธยมปลายและอาชีวศึกษา 69 ทุน	ทุนละ 3,000 บาท	เป็นเงิน 207,000 บาท
7. ระดับ มัธยมศึกษาตอนต้นยอดเยี่ยม 3 ทุน	ทุนละ 4,000 บาท	เป็นเงิน 12,000 บาท
8. ระดับ มัธยมศึกษาตอนต้น 88 ทุน	ทุนละ 2,500 บาท	เป็นเงิน 220,000 บาท
9. ระดับ ประถมศึกษา 153 ทุน	ทุนละ 2,000 บาท	เป็นเงิน 306,000 บาท

12.3 หมวดที่ 4 จ่ายเป็นทุนช่วยเหลือสมาชิกที่มีบุตรพิการ จำนวน 23 ทุน ทุนละ 5,000 บาท เป็นเงิน 115,000 บาท

12.4 หมวดที่ 5 จ่ายเป็นเงินขวัญถุงสมาชิกที่มีอายุครบ 60 ปี จำนวน 76 ท่าน เป็นเงิน 689,000.00 บาท

ในปี 2558 มีสมาชิกที่อายุครบ 60 ปี และได้รับเงินขวัญถุง ตามระเบียบว่าด้วยทุนสะสมเพื่อสวัสดิการสมาชิก พ.ศ.2557 ดังนี้

ลำดับที่	ชื่อ - สกุล	อายุการเป็นสมาชิก ณ ก.ย.58	ได้รับเงินขวัญถุง (บาท)
1	พ.อ.หญิงพรรณิ นิรมิตภาส	31 ปี 8 เดือน	12,000.00
2	ร.ต.ณรงค์ หลิมมณี	31 ปี 8 เดือน	12,000.00
3	น.ส.รัสนิ กล้าปัญญา	30 ปี 11 เดือน	12,000.00
4	พ.อ.หญิงเทียมทิพย์ เทียมฉัตร	30 ปี 3 เดือน	12,000.00
5	พล.ท.หญิงสุภัททา เต็มบุญเกียรติ	30 ปี 1 เดือน	12,000.00
6	พ.ท.วรชัย สวยสม	29 ปี 5 เดือน	11,000.00
7	นายสมพงษ์ เทพสงเคราะห์	29 ปี 3 เดือน	11,000.00
8	นางสุธีรา กลั่นขำ	29 ปี 3 เดือน	11,000.00
9	พ.อ.หญิงอรสา สุนทรเทพ	28 ปี 11 เดือน	11,000.00
10	พ.อ.เฉลง ฉายวิโรจน์	28 ปี 3 เดือน	11,000.00
11	น.ส.พรพิมล สีทอง	28 ปี 2 เดือน	11,000.00
12	นายธนพัฒน์ ชื่นจิตร	27 ปี 6 เดือน	11,000.00
13	พล.ต.หญิงกนกวรรณ ชมไพศาล	27 ปี 3 เดือน	11,000.00
14	พ.ต.หญิงเพ็ญศรี ญะวงษา	26 ปี 11 เดือน	11,000.00
15	นายชาญสิทธิ์ เรืองสิน	26 ปี 7 เดือน	11,000.00
16	พ.อ.หญิงวรรณภา หารชุมพล	26 ปี 5 เดือน	11,000.00



ลำดับที่	ชื่อ - สกุล	อายุการเป็นสมาชิก ณ ก.ย.58	ได้รับเงินขวัญถุง (บาท)
17	ร.ต.หญิงปราณี ทองปานดี	26 ปี 4 เดือน	11,000.00
18	พ.อ.หญิงอุไร ชล้วยนาค	25 ปี 4 เดือน	11,000.00
19	นายสุวิน อ่อนมั่ง	25 ปี 4 เดือน	11,000.00
20	พ.อ.หญิงอัจฉรา บุญกาญจน์	25 ปี	10,000.00
21	นางบุญช่วย จินกสิกิจ	23 ปี 10 เดือน	10,000.00
22	นางทองคำ โพธิ์ทอง	23 ปี 9 เดือน	10,000.00
23	พล.ท.หญิงสลิลลา วีระรัตน์	23 ปี 3 เดือน	10,000.00
24	นายสุรัชย์ จันทร์	23 ปี 2 เดือน	10,000.00
25	นางนิพากร พุดมพวง	23 ปี 1 เดือน	10,000.00
26	ร.ต.หญิงวรรณมา ตันนุกุลกิจ	22 ปี 10 เดือน	10,000.00
27	พล.ต.หญิงยุพิน เบ็ญจสุรัตน์วงศ์	22 ปี 9 เดือน	10,000.00
28	พ.อ.หญิงประอร พิมพายน	22 ปี 7 เดือน	10,000.00
29	พ.อ.หญิงสมหมาย จันทร์อัมพร	22 ปี 6 เดือน	10,000.00
30	พล.ต.หญิงจารุณี กลัดเข็มทอง	22 ปี 2 เดือน	10,000.00
31	พ.อ.หญิงกนกพร ประกอบกิจ	22 ปี 19 วัน	10,000.00
32	พ.อ.หญิงประนต จิรัฐติกาล	21 ปี 4 เดือน	10,000.00
33	ร.ต.สทิพย์ ปฐมั่ง	20 ปี 10 เดือน	10,000.00
34	พล.ต.สุรเดช วรดิถี	20 ปี 5 เดือน	10,000.00
35	นายรัชชัย คุ่มถิ่นแก้ว	20 ปี 5 เดือน	10,000.00
36	ร.ต.ณรงค์ ดาวล้อม	20 ปี 4 เดือน	10,000.00
37	พ.ท.สุระ ภาวังคะนันท์	19 ปี 8 เดือน	9,000.00
38	พ.อ.หญิงอมรรัตน์ ชำศิริ	19 ปี 5 เดือน	9,000.00
39	พ.อ.หญิงพรทิพย์ เพ็ชรมงคล	18 ปี 11 เดือน	9,000.00
40	พ.อ.หญิงลัดดา พงศ์มานะวุฒิ	18 ปี 9 เดือน	9,000.00
41	พล.ท.กฤษฎา เต็มบุญเกียรติ	18 ปี 6 เดือน	9,000.00
42	นายสมพงษ์ เก่งแดนดอน	17 ปี 11 เดือน	9,000.00
43	พ.ท.สุพจน์ มีพวง	17 ปี 8 เดือน	9,000.00
44	นางศรีสุภา รอดพัน	17 ปี 8 เดือน	9,000.00
45	นางพัฒนพัฒน์ ทวีสิริวัฒนกุล	17 ปี 8 เดือน	9,000.00
46	พล.ต.หญิงสมพิศ พรหมเดช	17 ปี 2 เดือน	9,000.00
47	จ.ส.อ.หญิงยุวดี เกิดบาง	17 ปี 2 เดือน	9,000.00
48	ร.ต.จรรยา ชื่นเจริญ	17 ปี 19 วัน	9,000.00
49	นายบรรทัด ครุฑไทย	16 ปี 11 เดือน	9,000.00
50	จ.ส.อ.นิคม อีสอาด	16 ปี 2 เดือน	9,000.00
51	พ.อ.หญิงโสภา ทิพยเนตร	15 ปี 6 เดือน	9,000.00
52	พล.ต.หญิงนพรัตน์ เจริญงาม	14 ปี 11 เดือน	8,000.00
53	นายสมพงษ์ ม่วงสวย	14 ปี 5 เดือน	8,000.00

ลำดับที่	ชื่อ - สกุล	อายุการเป็นสมาชิก ณ ก.ย.58	ได้รับเงินขวัญถุง (บาท)
54	นางจิต อู่ข้าวอู่น้ำ	14 ปี 5 เดือน	8,000.00
55	พล.ต.หญิงเสาวนีย์ สีละยูวะ	12 ปี 9 เดือน	8,000.00
56	นางอรรวรรณ เรืองณรงค์	12 ปี 9 เดือน	8,000.00
57	พ.อ.สมาน วงษ์แสงจันทร์	12 ปี 8 เดือน	8,000.00
58	พ.อ.หญิงกัลยา ไม้เกาะ	11 ปี 5 เดือน	8,000.00
59	นางธัญพรลักษณ์ ภูสุวรรณ	10 ปี 9 เดือน	8,000.00
60	ร.ต.หญิงพัชรินทร์ อ่ำหลี	10 ปี 7 เดือน	8,000.00
61	พ.อ.ประสาน โพธิ์ทอง	10 ปี 2 เดือน	8,000.00
62	นางจิระวดี กาญจนสหัส	10 ปี 1 เดือน	8,000.00
63	นายพินัย จันท์เอียง	9 ปี 9 เดือน	7,000.00
64	นางสุชาดา ตรีโปลา	9 ปี 6 เดือน	7,000.00
65	พล.ต.เศกสรรค์ ดินเวส	8 ปี 7 เดือน	7,000.00
66	นางวันเพ็ญ ลาภักดี	6 ปี 11 เดือน	7,000.00
67	พล.ต.วรัท ทรรคนะวิภาส	5 ปี 7 เดือน	7,000.00
68	นายวินัย คงเกิด	5 ปี 3 เดือน	7,000.00
69	พล.ต.กฤษณ์ กาญจนฤกษ์	4 ปี 10 เดือน	5,000.00
70	ร.ต.หญิงสมปอง พรพาณิชย์พันธุ์	4 ปี 10 เดือน	5,000.00
71	พ.อ.หญิงมัลลิกา ลิมจิตรกร	4 ปี 9 เดือน	5,000.00
72	นางรุจี สืบสมุทร	4 ปี 4 เดือน	5,000.00
73	พล.ต.ชัยวัฒน์ คุณานุสนธิ์	3 ปี 9 เดือน	5,000.00
74	พ.ท.บรรจง พัฒนียม	3 ปี 1 เดือน	5,000.00
75	พ.อ.หญิงวันเพ็ญ พรหมณะนันท์	3 ปี 23 วัน	5,000.00
76	พล.ต.หญิงเยาวนา ณะพัฒน์	3 ปี	5,000.00
<b>รวม 76 ราย รวมเป็นเงินทั้งหมด</b>			<b>689,000.00 บาท</b>

### 12.5 หมวดที่ 6 ทุนช่วยเหลือผู้ค้าประกันเงินกู้สามัญ

ในปี 2558 ได้จ่ายชำระหนี้ให้ผู้กู้ที่ถึงแก่กรรม จำนวน 2 ราย เป็นเงิน 124,240 บาท  
ณ ก.ย.58 คงเหลือ ทุนช่วยเหลือผู้ค้าประกัน 2,099,216.29 บาท

### มติที่ประชุม

### 13. การยกเลิก การกำหนด และการแก้ไขเพิ่มเติมข้อบังคับและระเบียบสหกรณ์

ในปี 2558 คณะกรรมการได้มีการพิจารณา ดังนี้

13.1 ตามมติที่ประชุมใหญ่สามัญประจำปี 2557 ครั้งที่ 31 เมื่อวันที่ 10 พ.ย.57 มีมติเป็นเอกฉันท์ให้แก้ไขเพิ่มเติมข้อบังคับ โดยให้เพิ่มเติมหมวด 5/1 สมาชิกสมทบ ข้อ 46/1 ถึง 46/16 ไว้ท้ายหมวดที่ 5 แห่งข้อบังคับ สหกรณ์ออมทรัพย์วังงิ้ว จำกัด แก้ไขเพิ่มเติม (ฉบับที่ 3) พ.ศ.2557 ทั้งนี้นายทะเบียนสหกรณ์ได้รับจดทะเบียนไว้แล้ว ตั้งแต่วันที่ 24 ธ.ค.57

13.2 ให้กำหนดระเบียบว่าด้วยการทำธุรกรรม และสวัสดิการของสมาชิกสมทบ(พนักงานราชการ) พ.ศ.2558 ทั้งนี้ตั้งแต่วันที่ 2 ก.พ.58

13.3 ให้ยกเลิกระเบียบว่าด้วยสวัสดิการของเจ้าหน้าที่สหกรณ์ พ.ศ.2546 และให้ยกร่างระเบียบใหม่ เป็นระเบียบว่าด้วยสวัสดิการของเจ้าหน้าที่สหกรณ์ พ.ศ.2558 ทั้งนี้ตั้งแต่วันที่ 5 ม.ค.58

13.4 ให้ยกเลิกระเบียบว่าด้วยการถือหุ้น พ.ศ.2550 และให้ยกร่างระเบียบใหม่ เป็นระเบียบว่าด้วยการถือหุ้น พ.ศ.2558 ทั้งนี้ตั้งแต่วันที่ 11 ก.ย.58

**14. โครงการออมทรัพย์วันนี้ เพื่อชีวิตที่ดีในวันหน้า** ตามมติที่ประชุมคณะกรรมการ ครั้งที่ 10 เมื่อวันที่ 27 ส.ค.58 มีมติอนุมัติให้ดำเนินการตามโครงการ ตั้งแต่วันที่ 1ต.ค.58 ตามนโยบายของคสช. และผบ.ทบ. โดยมีวัตถุประสงค์ เพื่อให้สมาชิกได้มีเงินออมมากขึ้น สร้างความมั่นคงทางการเงินมากขึ้น และได้ดำเนินการไปแล้ว ดังนี้

1.อนุมัติให้ปรับเพิ่มหุ้นให้สมาชิก จากการแก้ไขระเบียบว่าด้วยการถือหุ้น พ.ศ.2558 โดยมีเงินเพิ่มขึ้นจำนวน **35,300** บาท

2.อนุมัติให้สมาชิกที่ยื่นความประสงค์ขอเพิ่มหุ้น โดยให้เพิ่มหุ้นได้คนละไม่เกิน 500 บาท จากที่ขอมา ซึ่งมีสมาชิกที่ขอเพิ่มทั้งหมด **240** ราย รวมค่าหุ้นที่เพิ่มขึ้น **108,900** บาท

รวมข้อ 1 และ ข้อ 2 เป็นเงิน **144,200** บาท

3.อนุมัติให้ปรับลดค่าหุ้นของสมาชิกที่ส่งค่าหุ้นรายเดือนเกิน 10,000 บาท ให้เหลือ 10,000 บาท จำนวน 13 ราย

#### ที่ประชุม

#### **15. รายงานคณะกรรมการดำเนินงานประจำปี 2558 (ชุดที่ 32) สังกัด วาระที่/ปีที่**

1.พล.ต.สาโรช เขียวขจี	ประธานกรรมการ	พบ.	1/2
2.พล.ต.ประสงค์ ล้อมทอง	รองประธานกรรมการ(1)	พบ.	2/2
3.พล.ต.วิศาล ศรีโพธิ์ทองนาค	รองประธานกรรมการ(2)	รพ.รร.6	1/1
4.พ.อ.พลเสฎฐ์ สัตตาดาทันท์	กรรมการ	พบ.	1/1
5.พ.อ.บริบูรณ์ นาวาเจริญ	กรรมการ/เลขานุการ	พบ.	1/2
6.พ.อ.หญิงรุ่งทิพา พิมพ์สักกะ	กรรมการ	รพ.รร.6	1/1
7.พ.อ.หญิงสุชฎทัย วิโรจน์ยุติ	กรรมการ	พบ.	2/1
8.พ.ท.สมยศ แสนสุข	กรรมการ/เหรียญกฐิก	รพ.รร.6	1/1
9.พ.ท.หญิงวนิดา สุคนธ์	กรรมการ	รพ.รร.6	1/1
10.พ.ท.หญิงอรพรรณ นครวางค์	กรรมการ	วพม.	1/2
11.พ.ต.หญิงไพจิตรต์ เพิ่มพูล	กรรมการ	รพ.รร.6	1/2
12.ร.อ.เสถียร ทองเนื้อ	กรรมการ	รพ.รร.6	1/2
13.ร.ต.ไชยยันต์ สิงห์ทอง	กรรมการ	รพ.รร.6	1/1
14.จ.ส.อ.หญิงณมนต์ โอสสถศรี	กรรมการ	รพ.รร.6	1/2
15.นางพรพิรุณ ชูราศรี	กรรมการ	รพ.รร.6	1/1

ที่ปรึกษา 1.พล.ต.ชนะ ลิมิตเลาหพันธ์      ที่ปรึกษา ผอ.ศพม.

2.พ.อ.สมบัติ ศรีเพ็ญ      ข้าราชการบำนาญ

ผู้ตรวจสอบกิจการ พ.ต.ศักดิ์ดา อิงควะระ      ผช.ทน.ฝก.รพ.รร.6



### 16. เจ้าหน้าที่ประจำสำนักงานสหกรณ์

1. พ.อ.หญิงศศิธร	สิทธิสรเดช	ผู้จัดการ นปก.ประจำ พบ.
2. น.ส.ปาริชาติ	สีหะวงค์	เจ้าหน้าที่บัญชี
3. นางมนัสสวาสดี	โพธิ์ชัน	เจ้าหน้าที่การเงิน
4. น.ส.ยุวบูรณ์	แต่ใหม่	เจ้าหน้าที่ทะเบียนหุ้น
5. น.ส.สุจิตรา	ขุนสนิท	เจ้าหน้าที่สมาชิกสัมพันธ์
6. นางอาภรณ์	บุญยืน	เจ้าหน้าที่ทะเบียนหุ้น
7. น.ส.เพชรรัตน์	ทองหล่อ	เจ้าหน้าที่ทะเบียนหุ้น
8. น.ส.กัลยาณี	มาศผล	เจ้าหน้าที่ธุรการ
9. น.ส.เมฆนภา	ชัยศรี	เจ้าหน้าที่ช่วยงานการเงิน
9. น.ส.รภัสชนก	อ่อนน่วม	เจ้าหน้าที่ช่วยงานบัญชี

#### มติที่ประชุม

**วาระที่ 3** เรื่องการรับสมัครเข้าใหม่ และออกจากสหกรณ์ ในระหว่างปี 2558

**ประธานฯ** มอบหมายให้เลขานุการเสนอให้ที่ประชุมรับทราบจำนวนสมาชิกของสหกรณ์ ดังนี้

เมื่อสิ้นปี 2557 สหกรณ์มีสมาชิก รวม 3,230 คน

ในระหว่างปี 2558 ได้มีการเปลี่ยนแปลงจำนวนสมาชิก ดังนี้

สมาชิกสมัครใหม่ 285 คน

สมาชิกลาออก 135 คน

สมาชิกถึงแก่กรรม 9 คน

รวมยอดสมาชิก ณ วันที่ 30 ก.ย.58 3,380 คน

จำนวนสมาชิก แบ่งตามสังกัด ดังนี้

สังกัด รพ.ร.ร.6 จำนวน 1,813 คน ( 54.89% )

สังกัด พบ. จำนวน 472 คน ( 15.45% )

สังกัด วพม. จำนวน 216 คน ( 6.28% )

สังกัด สวพท. จำนวน 76 คน ( 2.45% )

สังกัด ศพม. จำนวน 29 คน ( 0.59% )

สังกัด วพบ. จำนวน 84 คน ( 2.51% )

สังกัด สพธ. จำนวน 96 คน ( 2.72% )

สังกัด รร.สร.พบ. จำนวน 52 คน ( 2.72% )

สังกัด นอกหน่วย จำนวน 542 คน ( 15.11% )

รวม จำนวน 3,380 คน

สมาชิก (ปกติ) จำนวน 3,256 คน

สมาชิกสมทบ (พนักงานราชการ) จำนวน 124 คน

#### มติที่ประชุม

**วาระที่ 4** เรื่อง พิจารณาอนุมัติงบการเงินของสหกรณ์ ประจำปี 2558

- หนังสือรับรองของสหกรณ์

- รายงานผู้สอบบัญชี

- งบแสดงฐานะการเงิน งบกำไรขาดทุนและงบกระแสเงินสด

- รายงานของผู้ตรวจสอบกิจการ



## หนังสือรับรองของสทกรณ

22 ตุลาคม 2558

เรียน นายวิฑิต วัฒนศักดิ์ ผู้สอบบัญชี

หนังสือรับรองฉบับนี้ให้ไว้เพื่อประโยชน์ของท่านในการตรวจสอบงบการเงินของสหกรณ์ ออมทรัพย์วังพญาไท จำกัด สำหรับปีสิ้นสุดวันที่ 30 กันยายน 2558 เพื่อแสดงความเห็นว่า งบการเงินดังกล่าว แสดงฐานะการเงิน ณ วันที่ 30 กันยายน 2558 ผลการดำเนินงาน และกระแสเงินสด สำหรับปีสิ้นสุดวันเดียวกันของสหกรณ์ออมทรัพย์วังพญาไท จำกัด โดยถูกต้องตามที่ควรในสาระสำคัญ ตามระเบียบที่นายทะเบียนสหกรณ์กำหนดหรือไม่

ข้าพเจ้าเป็นผู้รับผิดชอบในการจัดให้มีการจัดการที่มีประสิทธิภาพ เพื่อให้การดำเนินงานของสหกรณ์เป็นไปตามกฎหมายสหกรณ์ ระเบียบ ข้อบังคับที่เกี่ยวข้อง

ข้าพเจ้าขอรับรองรายละเอียดเกี่ยวกับงบการเงินที่ท่านตรวจสอบตามที่ข้าพเจ้าทราบ และคิดว่าควรจะเป็น เช่น รายการดังต่อไปนี้

1. งบการเงินไม่มีการแสดงข้อมูลที่ขัดต่อข้อเท็จจริงอันเป็นสาระสำคัญ ซึ่งรวมถึงการละเว้นการแสดงรายการและข้อมูลต่าง ๆ

2. ข้าพเจ้าได้จัดเอกสารหลักฐานและข้อมูลดังต่อไปนี้ให้ท่านตรวจสอบครบถ้วนแล้ว คือ

2.1 บันทึกทางการบัญชี เอกสารหลักฐานประกอบรายการบัญชี และข้อมูลอื่น

ที่เกี่ยวข้องทั้งหมด

2.2 รายงานการประชุมคณะกรรมการดำเนินการและรายงานการประชุมใหญ่

3. ไม่มีรายการผิดปกติที่เกี่ยวข้องกับการกระทำของคณะกรรมการดำเนินการหรือเจ้าหน้าที่ของสหกรณ์ ผู้ซึ่งมีหน้าที่สำคัญเกี่ยวกับระบบบัญชี และระบบการควบคุมภายใน หรือรายการผิดปกติที่มีผลกระทบอย่างเป็นสาระสำคัญต่องบการเงิน

4. สหกรณ์ได้ปฏิบัติตามเงื่อนไขของสัญญาทั้งหมด ซึ่งหากไม่ปฏิบัติตามอาจมีผลกระทบอย่างมีสาระสำคัญต่องบการเงิน นอกจากนี้สหกรณ์ได้ปฏิบัติตามระเบียบและข้อกำหนดของหน่วยงานราชการหรือหน่วยงานที่กำกับดูแล ซึ่งหากไม่ปฏิบัติตามอาจมีผลกระทบอย่างมีสาระสำคัญต่องบการเงิน

5. สหกรณ์ไม่ได้รับหนังสือแจ้งจากหน่วยราชการอันมีผลต่องบการเงิน เพราะมิได้ปฏิบัติตามกฎหมายหรือข้อบังคับ ซึ่งรวมถึงการถูกเรียกขตเซช หรือถูกประเมินภาษีอากร หรือมีหนี้สินที่อาจเกิดขึ้นในภายหน้า ซึ่งควรจะได้นำมาพิจารณาเปิดเผยในหมายเหตุประกอบงบการเงิน หรือใช้เป็นหลักเกณฑ์ในการตั้งสำรองค่าเสียหายที่อาจเกิดขึ้น

6. รายการหรือข้อมูลดังต่อไปนี้ มีการบันทึกหรือเปิดเผยไว้อย่างเพียงพอและเหมาะสมในงบการเงิน

6.1 ข้อตกลงกับสถาบันการเงินเกี่ยวกับภาระผูกพันเงินฝาก หรือข้อจำกัดการใช้เงินกู้

6.2 สินทรัพย์ที่ใช้เป็นหลักประกัน

7. สหกรณ์มีกรรมสิทธิ์ในสินทรัพย์ทั้งหมดอย่างถูกต้องตามกฎหมาย และไม่มีภาระผูกพันหรือข้อผูกมัดใด ๆ ในสินทรัพย์ของสหกรณ์ เว้นแต่ที่ได้เปิดเผยไว้ในหมายเหตุประกอบงบการเงิน

8. สหกรณ์ได้บันทึกหรือเปิดเผยรายการหนี้สินทั้งหมดของสหกรณ์ ทั้งที่เกิดขึ้นแล้วและอาจเกิดขึ้นในภายหน้าไว้อย่างเหมาะสม รวมทั้งได้มีการเปิดเผยไว้ในหมายเหตุประกอบงบการเงินเกี่ยวกับหลักประกันทั้งหมดที่สหกรณ์ให้แก่บุคคลที่สาม นอกจากนี้สหกรณ์ไม่มีคดีฟ้องร้องอื่นและไม่มีคดีที่คาดว่าจะเกิดขึ้น

9. นอกจากเรื่องที่ยอมรับไว้ในหมายเหตุประกอบงบการเงินแล้ว ไม่มีเหตุการณ์ใดเกิดขึ้นหรือไม่ปรากฏข้อเท็จจริงใดที่มีผลกระทบต่องบการเงินอย่างมีสาระสำคัญ ซึ่งต้องนำมาปรับปรุงงบการเงินหรือเปิดเผยในหมายเหตุประกอบงบการเงินอีก

ขอแสดงความนับถือ

พลตรี



(สาโรช เชี่ยวขจี)

ประธานกรรมการ

พันเอกหญิง



(ศศิธร สิทธิสรเดช)

ผู้จัดการ



## รายงานของผู้สอบบัญชี

### เสนอ นายทะเบียนสหกรณ์

ข้าพเจ้าได้ตรวจสอบงบการเงินของสหกรณ์ออมทรัพย์ วังพญาไท จำกัด ซึ่งประกอบด้วย งบแสดงฐานะการเงิน ณ วันที่ 30 กันยายน 2558 งบกำไรขาดทุนและงบกระแสเงินสด สำหรับปีสิ้นสุดวันเดียวกัน รวมถึงหมายเหตุสรุบนโยบายการบัญชีที่สำคัญ และหมายเหตุเรื่องอื่น ๆ

### ความรับผิดชอบของคณะกรรมการดำเนินการสหกรณ์ต้องบการเงิน

คณะกรรมการดำเนินการสหกรณ์เป็นผู้รับผิดชอบในการจัดทำและการนำเสนองบการเงินเหล่านี้ โดยถูกต้องตามที่ควรตามระเบียบนายทะเบียนสหกรณ์ และรับผิดชอบเกี่ยวกับการควบคุมภายในที่คณะกรรมการดำเนินการสหกรณ์พิจารณาว่าจำเป็น เพื่อให้สามารถจัดทำงบการเงินที่ปราศจากการแสดงข้อมูลที่ขัดต่อข้อเท็จจริงอันเป็นสาระสำคัญ ไม่ว่าจะเกิดจากการทุจริตหรือข้อผิดพลาด

### ความรับผิดชอบของผู้สอบบัญชี

ข้าพเจ้าเป็นผู้รับผิดชอบในการแสดงความเห็นต่องบการเงินดังกล่าวจากผลการตรวจสอบของข้าพเจ้า ข้าพเจ้าได้ปฏิบัติตามตรวจสอบตามมาตรฐานการสอบบัญชีและระเบียบนายทะเบียนสหกรณ์ ซึ่งกำหนดให้ข้าพเจ้าปฏิบัติตามข้อกำหนดด้านจรรยาบรรณของผู้สอบบัญชีสหกรณ์ รวมถึงวางแผนและปฏิบัติตามตรวจสอบเพื่อให้ได้ความเชื่อมั่นอย่างสมเหตุสมผลว่า งบการเงินปราศจากการแสดงข้อมูลที่ขัดต่อข้อเท็จจริงอันเป็นสาระสำคัญหรือไม่

การตรวจสอบรวมถึงการใช้วิธีการตรวจสอบเพื่อให้ได้มาซึ่งหลักฐานการสอบบัญชีเกี่ยวกับจำนวนเงิน และการเปิดเผยข้อมูลในงบการเงิน วิธีการตรวจสอบที่เลือกใช้ขึ้นอยู่กับดุลยพินิจของผู้สอบบัญชี ซึ่งรวมถึงการประเมินความเสี่ยงจากการแสดงข้อมูลที่ขัดต่อข้อเท็จจริงอันเป็นสาระสำคัญของงบการเงิน ไม่ว่าจะเกิดจากการทุจริตหรือข้อผิดพลาดในการประเมินความเสี่ยงดังกล่าว ผู้สอบบัญชีพิจารณาการควบคุมภายในที่เกี่ยวข้องกับการจัดทำ และการนำเสนองบการเงิน โดยถูกต้องตามที่ควรของสหกรณ์ เพื่อออกแบบวิธีการตรวจสอบที่เหมาะสมกับสถานการณ์ แต่ไม่ใช่เพื่อวัตถุประสงค์ในการแสดงความเห็นต่อประสิทธิภาพของการควบคุมภายในของสหกรณ์ การตรวจสอบรวมถึงการประเมินความเหมาะสมของนโยบายการบัญชีที่คณะกรรมการดำเนินการสหกรณ์ใช้และความสมเหตุสมผลของประมาณการทางบัญชีที่จัดทำขึ้น โดยคณะกรรมการดำเนินการสหกรณ์ รวมทั้งการประเมินการนำเสนองบการเงินโดยรวม

ข้าพเจ้าเชื่อว่าหลักฐานการสอบบัญชีที่ข้าพเจ้าได้รับเพียงพอและเหมาะสม เพื่อใช้เป็นเกณฑ์ในการแสดงความเห็นของข้าพเจ้า

/ ความเห็น

- 2 -

## ความเห็น

ข้าพเจ้าเห็นว่า งบการเงินข้างต้นนี้แสดงฐานะการเงินของสหกรณ์ออมทรัพย์ วิทยาลัยเทคโนโลยี งาม จำกัด ณ วันที่ 30 กันยายน 2558 ผลการดำเนินงาน และกระแสเงินสดสำหรับปีสิ้นสุดวันเดียวกัน โดยถูกต้องตามที่ควรในสาระสำคัญตามระเบียบนายทะเบียนสหกรณ์



(นายวิทิศ วัฒนศักดิ์)

ผู้สอบบัญชี

สำนักงานวิเทศและบุตร

645 ซอยลาดพร้าว 80 ถนนลาดพร้าว

แขวงวังทองหลาง เขตวังทองหลาง กรุงเทพฯ 10310

26 ตุลาคม 2558

## สหกรณ์ออมทรัพย์วังพญาไท จำกัด

## งบแสดงฐานะการเงิน

ณ วันที่ 30 กันยายน 2558

สินทรัพย์	หมายเหตุ	ปี 2558	ปี 2557
		บาท	บาท
<b>สินทรัพย์หมุนเวียน</b>			
เงินสดและเงินฝากธนาคาร	2	36,446,655.03	23,892,310.66
เงินฝากสหกรณ์อื่น	3	1,261,000,000.00	1,077,800,000.00
เงินลงทุนระยะสั้น	4	22,000,000.00	0.00
เงินให้กู้ยืมระยะสั้น-สุทธิ	5	146,682,403.08	132,915,481.22
ดอกเบี้ยเงินให้กู้ยืมรับ		15,987.03	62,497.23
สินทรัพย์หมุนเวียนอื่น	6	4,849,684.04	5,313,652.76
<b>รวมสินทรัพย์หมุนเวียน</b>		<b>1,470,994,729.18</b>	<b>1,239,983,941.87</b>
<b>สินทรัพย์ไม่หมุนเวียน</b>			
เงินลงทุนระยะยาว	4	90,012,000.00	162,012,000.00
เงินให้กู้ยืมระยะยาว-สุทธิ	5	715,951,721.25	684,672,271.39
ที่ดิน อาคารและอุปกรณ์-สุทธิ		255,672.63	195,085.83
สิทธิการใช้ซอฟต์แวร์		-	1.00
<b>รวมสินทรัพย์ไม่หมุนเวียน</b>		<b>806,219,393.88</b>	<b>846,879,358.22</b>
<b>รวมสินทรัพย์</b>		<b>2,277,214,123.06</b>	<b>2,086,863,300.09</b>

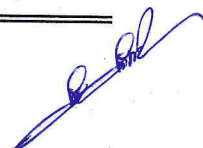



หมายเหตุ	ปี 2558		ปี 2557	
	บาท		บาท	
<b>หนี้สินและทุนของสหกรณ์</b>				
<b>หนี้สินหมุนเวียน</b>				
เงินรับฝาก	7	1,344,352,310.74		1,213,599,111.49
เงินรอจ่ายคืน		57,977.23		53,922.05
<b>รวมหนี้สินหมุนเวียน</b>		<b>1,344,410,287.97</b>		<b>1,213,653,033.54</b>
<b>หนี้สินไม่หมุนเวียน</b>				
สำรองบำเหน็จเจ้าหน้าที่		3,906,570.00		3,524,170.00
<b>รวมหนี้สินไม่หมุนเวียน</b>		<b>3,906,570.00</b>		<b>3,524,170.00</b>
<b>รวมหนี้สิน</b>		<b>1,348,316,857.97</b>		<b>1,217,177,203.54</b>
<b>ทุนของสหกรณ์</b>				
ทุนเรือนหุ้น (มูลค่าหุ้นละ 10.00 บาท)		772,480,880.00		730,495,780.00
ทุนสำรอง		76,714,808.22		69,950,928.23
ทุนสะสมตามข้อบังคับ ระเบียบและอื่นๆ	8	5,342,422.06		4,947,685.46
กำไรสุทธิประจำปี		74,359,154.81		64,291,702.86
<b>รวมทุนของสหกรณ์</b>		<b>928,897,265.09</b>		<b>869,686,096.55</b>
<b>รวมหนี้สินและทุนของสหกรณ์</b>		<b>2,277,214,123.06</b>		<b>2,086,863,300.09</b>

หมายเหตุประกอบงบการเงินเป็นส่วนหนึ่งของงบการเงินนี้

พลตรี



(สาโรช เขียวขจี)

ประธานกรรมการ

พันเอก



(ปริบูรณ์ นาวาเจริญ)

เลขานุการ

วันที่ 22 ตุลาคม 2558

งบกำไรขาดทุน  
สำหรับปีสิ้นสุดวันที่ 30 กันยายน 2558

	ปี 2558		ปี 2557	
	บาท	%	บาท	%
<b>รายได้ดอกเบี้ยและผลตอบแทนจากเงินลงทุน</b>				
ดอกเบี้ยรับเงินให้กู้	56,195,853.26	47.04	54,142,472.40	51.88
ดอกเบี้ยรับเงินฝาก	56,629,260.07	47.40	40,165,614.88	38.49
ผลตอบแทนจากเงินลงทุน	6,646,315.07	5.56	10,046,925.13	9.63
<b>รวมรายได้ดอกเบี้ยและผลตอบแทนจากเงินลงทุน</b>	<b>119,471,428.40</b>	<b>100</b>	<b>104,355,012.41</b>	<b>100</b>
<b>ค่าใช้จ่ายดอกเบี้ยและเงินลงทุน</b>				
ดอกเบี้ยจ่ายเงินรับฝาก	37,410,533.80	31.31	32,273,229.30	30.93
ดอกเบี้ยจ่ายเงินเบิกเกินบัญชี	1,203.78	0.00	3,366.21	0.00
<b>รวมค่าใช้จ่ายดอกเบี้ยและเงินลงทุน</b>	<b>37,411,737.58</b>	<b>31.31</b>	<b>32,276,595.51</b>	<b>30.93</b>
<b>รายได้ดอกเบี้ยและผลตอบแทนจากเงินลงทุนสุทธิ</b>	<b>82,059,690.82</b>	<b>68.69</b>	<b>72,078,416.90</b>	<b>69.07</b>
<b>บวก รายได้อื่น</b>				
ค่าธรรมเนียมแรกเข้า	17,800.00	0.02	9,600.00	0.01
ค่าธรรมเนียมเอกสาร	13,170.00	0.01	12,410.00	0.01
ค่าธรรมเนียมเงินกู้สามัญ	300,000.00	0.25	282,750.00	0.27
รายได้อื่นๆ	700.00	0.00	0.00	0.00
<b>รวมรายได้อื่น</b>	<b>331,670.00</b>	<b>0.28</b>	<b>304,760.00</b>	<b>0.29</b>
<b>หัก ค่าใช้จ่ายในการดำเนินงาน</b>				
<b>ค่าใช้จ่ายเกี่ยวกับเจ้าหน้าที่</b>	<b>3,616,360.20</b>	<b>3.03</b>	<b>3,458,996.50</b>	<b>3.31</b>
เงินเดือน	2,394,060.00	2.01	2,315,400.00	2.22
เงินสมทบประกันสังคม/เงินทดแทน	73,210.70	0.06	71,882.00	0.07
บำเหน็จเจ้าหน้าที่	382,400.00	0.32	416,990.00	0.40
ค่าล่วงเวลา	202,050.00	0.17	177,900.00	0.17
ค่าสวัสดิการเจ้าหน้าที่	564,639.50	0.47	476,824.50	0.45
<b>ค่าใช้จ่ายเกี่ยวกับที่ดิน อาคารและอุปกรณ์</b>	<b>320,921.20</b>	<b>0.27</b>	<b>282,904.94</b>	<b>0.27</b>
ค่าเสื่อมราคา	144,035.20	0.12	145,225.53	0.14
ค่าซ่อมแซมบำรุงรักษาสินทรัพย์	58,085.00	0.05	27,790.00	0.03
ค่าดูแลบำรุงรักษาระบบคอมพิวเตอร์	118,800.00	0.10	108,000.00	0.10
สิทธิการใช้ซอฟต์แวร์ตัดจ่าย	1.00	0.00	1,889.41	0.00

	ปี 2558		ปี 2557	
	บาท	%	บาท	%
ค่าใช้จ่ายในการดำเนินงานอื่น	4,094,924.61	3.43	4,349,572.60	4.17
ค่าเบี้ยประชุมกรรมการ	213,500.00	0.18	204,500.00	0.20
ค่ารับรอง	26,069.60	0.02	33,315.40	0.03
ค่าเครื่องเขียนแบบพิมพ์	79,596.96	0.07	64,913.80	0.06
ค่าใช้จ่ายในการประชุมใหญ่	2,346,332.00	1.96	2,729,281.00	2.62
ค่าตอบแทนผู้ตรวจสอบกิจการ	42,000.00	0.04	41,500.00	0.04
ค่าธรรมเนียมการสอบบัญชี	70,000.00	0.06	60,000.00	0.06
ค่าของสมนาคุณ	314,248.00	0.26	274,397.00	0.26
ค่าตอบแทนเจ้าหน้าที่	876,859.72	0.73	818,238.00	0.78
ภาษี หัก ณ ที่จ่าย	16.93	0.00	44.60	0.00
ค่าอาคารแสดมปี	1,715.00	0.00	1,557.00	0.00
ค่าถ่ายเอกสาร	12,261.00	0.01	12,184.00	0.01
ค่าประชาสัมพันธ์	50,000.00	0.04	60,000.00	0.06
ค่าพาหนะ	5,780.00	0.01	5,690.00	0.01
ค่าธรรมเนียมธนาคาร	500.00	0.00	0.00	0.00
ค่าใช้จ่ายอื่น	56,045.40	0.05	43,951.80	0.04
รวมค่าใช้จ่ายในการดำเนินงาน	<b>8,032,206.01</b>	<b>6.73</b>	<b>8,091,474.04</b>	<b>7.75</b>
กำไรสุทธิ	<b>74,359,154.81</b>	<b>62.24</b>	<b>64,291,702.86</b>	<b>61.61</b>



**สหกรณ์ออมทรัพย์วังพญาไท จำกัด**  
**งบกระแสเงินสด**  
**สำหรับปีสิ้นสุดวันที่ 30 กันยายน 2558**

	<u>ปี 2558</u>	<u>ปี 2557</u>
	<u>บาท</u>	<u>บาท</u>
<b>กระแสเงินสดจากกิจกรรมดำเนินงาน</b>		
กำไรสุทธิ	74,359,154.81	64,291,702.86
รายการปรับปรุงเพื่อกระทบยอดกำไรสุทธิเป็นเงินสดสุทธิ จากกิจกรรมดำเนินงาน		
ค่าเสื่อมราคาอาคารและอุปกรณ์	144,035.20	145,225.53
หนี้สงสัยจะสูญ	(261,379.26)	0.00
สิทธิการใช้ซอฟต์แวร์ตัดจ่าย	1.00	1,889.41
สำรองบำเหน็จเจ้าหน้าที่	382,400.00	416,990.00
รายได้ค้างรับ	(4,835,759.33)	(1,739,820.23)
เครื่องเขียนแบบพิมพ์ที่ใช้ไป	79,596.96	(6,353.00)
<b>กำไรจากการดำเนินงานก่อนการเปลี่ยนแปลง</b>		
<b>ในสินทรัพย์และหนี้สินดำเนินงาน</b>	69,868,049.38	63,109,634.57
สินทรัพย์ดำเนินงาน		
เงินสดจ่ายลูกหนี้เงินกู้ฉุกเฉิน	(91,717,140.00)	(70,825,300.00)
เงินสดรับจากลูกหนี้เงินกู้ฉุกเฉิน	84,298,600.76	57,419,672.16
เงินสดจ่ายลูกหนี้เงินกู้สามัญ	(546,972,000.00)	(513,893,000.00)
เงินสดรับจากลูกหนี้เงินกู้สามัญ	509,605,546.78	497,852,096.47
เงินสดรับดอกเบี้ยเงินให้กู้ค้างรับ	62,497.23	0.00
เงินสดจ่ายซื้อวัสดุสำนักงาน	(67,953.70)	0.00
เงินสดรับดอกเบี้ยเงินฝากธนาคารค้างรับ	3,817.03	0.00
เงินสดรับดอกเบี้ยพันธบัตรค้างรับ	143,616.43	0.00
เงินสดรับดอกเบี้ยเงินลงทุนค้างรับ	107,123.28	0.00
เงินสดรับดอกเบี้ยเงินฝาก ชสอ. ค้างรับ	5,017,541.02	0.00

	<u>ปี 2558</u>	<u>ปี 2557</u>
	<u>บาท</u>	<u>บาท</u>
<b>หนี้สินดำเนินงาน</b>		
เงินสดจ่ายเงินรอจ่ายคืน	(15,628,058.86)	0.00
เงินสดรับเงินรอจ่ายคืน	15,632,114.04	0.00
เงินสดจ่ายกองทุนช่วยเหลือผู้ค้าประกัน	0.00	(1,800,000.00)
เงินสดจ่ายเงินกองทุนผู้ค้าประกัน	0.00	(238,324.67)
<b>เงินสดสุทธิได้มา (ใช้ไป) ในกิจกรรมดำเนินงาน</b>	<b>30,353,753.39</b>	<b>31,624,778.53</b>
<b>กระแสเงินสดจากกิจกรรมลงทุน</b>		
เงินสดจ่ายซื้อหุ้นทุน	0.00	(15,000,000.00)
เงินสดรับจากการจำหน่ายพันธบัตร	10,000,000.00	40,000,000.00
เงินสดรับจากการไถ่ถอนตัวสัญญาใช้เงิน	40,000,000.00	49,000,000.00
เงินสดจ่ายซื้อเครื่องใช้สำนักงาน	(204,622.00)	0.00
<b>เงินสดสุทธิได้มาจาก (ใช้ไป) ในกิจกรรมลงทุน</b>	<b>49,795,378.00</b>	<b>74,000,000.00</b>
<b>กระแสเงินสดจากกิจกรรมจัดหาเงิน</b>		
เงินสดรับจากเงินรับฝาก	594,970,291.58	551,713,154.38
เงินสดจ่ายคืนเงินรับฝาก	(464,217,092.33)	(364,876,470.44)
เงินสดจ่ายค่าบำรุงสันนิบาตสหกรณ์แห่งประเทศไทย	(10,000.00)	(10,000.00)
เงินสดจ่ายเงินปันผล	(44,290,985.77)	(39,916,034.32)
เงินสดจ่ายเงินเฉลี่ยคืน	(7,956,677.10)	(6,579,198.49)
เงินสดจ่ายเงินโบนัสกรรมการและเจ้าหน้าที่	(2,110,160.00)	(1,854,840.00)
เงินสดรับจากทุนเรือนหุ้น	59,116,200.00	53,896,150.00
เงินสดจ่ายคืนทุนเรือนหุ้น	(17,131,100.00)	(20,595,770.00)
เงินสดรับทุนสะสมเพื่อสวัสดิการสมาชิก	0.00	1,905,768.82
เงินสดจ่ายทุนสะสมเพื่อสวัสดิการสมาชิก	(2,321,034.00)	(2,364,389.00)
เงินสดจ่ายทุนสาธารณประโยชน์	(405,000.00)	(436,142.00)

	<u>ปี 2558</u>	<u>ปี 2557</u>
	<u>บาท</u>	<u>บาท</u>
เงินสดจ่ายทุนสะสมเพื่อขยายกิจการ	(39,229.40)	(165,515.10)
เงินสดสุทธิได้มาจาก (ใช้ไปใน) กิจกรรมจัดหาเงิน	<u>115,605,212.98</u>	<u>170,716,713.85</u>
เงินสดสุทธิเพิ่มขึ้น (ลดลง)	195,754,344.37	276,341,492.38
เงินสด ณ วันต้นปี	<u>1,101,692,310.66</u>	<u>825,350,818.28</u>
เงินสด ณ วันสิ้นปี	<u><u>1,297,446,655.03</u></u>	<u><u>1,101,692,310.66</u></u>





สหกรณ์ออมทรัพย์วังพญาไท จำกัด

หมายเหตุประกอบงบการเงิน

สำหรับปีสิ้นสุดวันที่ 30 กันยายน 2558

1 สรุปนโยบายการบัญชีที่สำคัญ

- สหกรณ์บันทึกบัญชีโดยใช้เกณฑ์คงค้าง
- สหกรณ์รับรู้รายได้ดอกเบี้ยตามเกณฑ์สัดส่วนของเวลา ส่วนจำนวนรายได้จะเท่ากับอัตราดอกเบี้ย คูณด้วยจำนวนเงินต้นที่ค้างชำระตามระยะเวลาที่กู้ยืม
- เงินลงทุนระยะสั้น / ระยะยาวที่เป็นเงินลงทุนในหลักทรัพย์ที่ไม่อยู่ในความต้องการของตลาดแสดงด้วยราคาทุน
- เงินลงทุนในตราสารหนี้ที่จะถือจนครบกำหนดแสดงด้วยราคาตัดจำหน่าย (หมายถึงราคาทุนของตราสารหนี้ที่ได้มาหรือโอนมาตั้งแต่เริ่มแรก หักเงินต้นที่จ่ายคืน และบวกหรือหักค่าตัดจำหน่ายสะสมของส่วนต่างระหว่างราคาทุนเริ่มแรกกับมูลค่าที่ตราไว้)
- สหกรณ์ตั้งค่าเผื่อหนี้สงสัยจะสูญไว้ในจำนวนที่เพียงพอสำหรับการขาดทุนที่อาจเกิดขึ้น ตามหลักเกณฑ์ที่กำหนดไว้ในระเบียบนายทะเบียนสหกรณ์ ว่าด้วยการจัดชั้นคุณภาพลูกหนี้และการเผื่อหนี้สงสัยจะสูญ พ.ศ. 2544
- สหกรณ์ตีราคาวัสดุคงเหลือตามราคาทุน
- ค่าเสื่อมราคาอาคารและอุปกรณ์ คำนวณโดยวิธีเส้นตรงในอัตราที่นายทะเบียนสหกรณ์กำหนด
- สิทธิในการใช้ซอฟต์แวร์ต่าง ๆ ตัดจ่ายตามระยะเวลาของอายุการใช้งาน หรือตามการเปลี่ยนแปลงการใช้ซอฟต์แวร์ใหม่
- ค่าซ่อมบำรุง ค่าซ่อมแซม รวมทั้งการซื้อมาเปลี่ยนแทน สำหรับรายการย่อย ๆ ถือเป็นค่าใช้จ่ายหักจากรายได้ การต่อเติมหรือเพิ่มเติมอาคารและอุปกรณ์รายใหญ่ ๆ ถือเป็นราคาทุนของสินทรัพย์
- เงินสดในงบกระแสเงินสด หมายถึง เงินสดในมือ เงินฝากธนาคารและเงินฝากสหกรณ์อื่นทุกประเภท

2 เงินสดและเงินฝากธนาคาร ประกอบด้วย

	ปี 2558	ปี 2557
	บาท	บาท
เงินสด	-	-
เงินฝากธนาคาร		
กระแสรายวัน	-	2,095.89
ออมทรัพย์	35,446,655.03	22,890,214.77
ประจำ	1,000,000.00	1,000,000.00
รวม	36,446,655.03	23,892,310.66

3 เงินฝากสหกรณ์อื่น ประกอบด้วย

	<u>ปี 2558</u>	<u>ปี 2557</u>
	<u>บาท</u>	<u>บาท</u>
ชุมนุมสหกรณ์ออมทรัพย์แห่งประเทศไทย จำกัด	1,221,000,000.00	1,045,800,000.00
ชุมนุมสหกรณ์ทหาร จำกัด	40,000,000.00	32,000,000.00
รวม	<u>1,261,000,000.00</u>	<u>1,077,800,000.00</u>

เงินฝากสหกรณ์อื่นข้างต้น แยกเป็นเงินฝากประเภทออมทรัพย์พิเศษ 40,000,000.00 บาท  
และ ประเภทประจำ 1,221,000,000.00 บาท

4 เงินลงทุน ประกอบด้วย

	<u>ปี 2558</u>	<u>ปี 2557</u>
	<u>บาท</u>	<u>บาท</u>
	<u>ราคาทุน/ ราคาทุนตัดจำหน่าย</u>	<u>ราคาทุน/ ราคาทุนตัดจำหน่าย</u>
<u>เงินลงทุนระยะสั้น</u>		
<u>เงินลงทุนที่อยู่ในความต้องการของตลาด</u>		
พันธบัตรรัฐบาล	22,000,000.00	-
รวมเงินลงทุนระยะสั้น	<u>22,000,000.00</u>	<u>-</u>

เงินลงทุนระยะยาวเงินลงทุนที่ไม่อยู่ในความต้องการของตลาด

หุ้นชุมนุมสหกรณ์ออมทรัพย์แห่งประเทศไทย จำกัด	85,000,000.00	85,000,000.00
หุ้นชุมนุมสหกรณ์ทหาร จำกัด	5,000,000.00	5,000,000.00
หุ้นบริษัทสหประกันชีวิต จำกัด	12,000.00	12,000.00
ตั๋วสัญญาใช้เงิน	-	40,000,000.00
พันธบัตรรัฐบาล	-	32,000,000.00
รวมเงินลงทุนระยะยาว	<u>90,012,000.00</u>	<u>162,012,000.00</u>

5 เงินให้กู้ยืม-สุทธิ ประกอบด้วย

	ปี 2558		ปี 2557	
	บาท		บาท	
	ระยะสั้น	ระยะยาว	ระยะสั้น	ระยะยาว
<b>เงินให้กู้ยืม-ปกติ</b>				
ลูกหนี้เงินกู้ฉุกเฉิน	44,249,995.08	-	36,831,455.84	-
ลูกหนี้เงินกู้สามัญ	102,432,408.00	715,951,721.25	96,084,025.38	684,672,271.36
รวมเงินให้กู้ยืม-ปกติ	146,682,403.08	715,951,721.25	132,915,481.22	684,672,271.36
<b>เงินให้กู้ยืม-ไม่ก่อให้เกิดรายได้</b>				
ลูกหนี้เงินกู้สามัญ	0.00	0.00	261,379.26	-
รวมเงินให้กู้ยืม-ไม่ก่อให้เกิดรายได้	0.00	0.00	261,379.26	-
รวมเงินให้กู้ยืม	146,682,403.08	715,951,721.25	133,176,860.48	684,672,271.36
<b>หัก</b> ค่าเผื่อหนี้สงสัยจะสูญ	0.00	0.00	261,379.26	-
เงินให้กู้ยืม-สุทธิ	146,682,403.08	715,951,721.25	132,915,481.22	684,672,271.36

6 สินทรัพย์หมุนเวียนอื่น ประกอบด้วย

	ปี 2558	ปี 2557
	บาท	บาท
เครื่องเขียนแบบพิมพ์	29,911.74	41,555.00
ดอกเบี้ยเงินฝากธนาคาร ค้างรับ	4,550.33	3,817.03
ดอกเบี้ยเงินฝาก ชสอ. ค้างรับ	4,710,290.47	5,017,541.02
ดอกเบี้ยเงินลงทุนระยะสั้น ค้างรับ	-	107,123.28
ดอกเบี้ยพันธบัตรรัฐบาล ค้างรับ	104,931.50	143,616.43
รวม	4,849,684.04	5,313,652.76



7 เงินรับฝาก ประกอบด้วย

	<u>ปี 2558</u>	<u>ปี 2557</u>
	<u>บาท</u>	<u>บาท</u>
<b>เงินรับฝาก - สมาชิก</b>		
เงินรับฝากออมทรัพย์	39,164,479.94	42,239,703.51
เงินรับฝากออมทรัพย์พิเศษ	1,305,187,830.80	1,171,359,407.98
รวมเงินรับฝาก	<u>1,344,352,310.74</u>	<u>1,213,599,111.49</u>

8 ทุนสะสมตามข้อบังคับ ระเบียบ และอื่นๆ ประกอบด้วย

	<u>ปี 2558</u>	<u>ปี 2557</u>
	<u>บาท</u>	<u>บาท</u>
ทุนสาธารณประโยชน์	53,149.91	8,149.91
ทุนสะสมเพื่อสวัสดิการสมาชิก	3,520,352.82	3,341,386.82
ทุนรักษาระดับอัตราเงินปันผล	1,430,024.73	1,420,024.73
ทุนสะสมเพื่อขยายกิจการ	338,894.60	178,124.00
รวม	<u>5,342,422.06</u>	<u>4,947,685.46</u>



## วิเคราะห์อัตราส่วนทางการเงินต่าง ๆ ตามระบบ CAMEL

### 1 ความเพียงพอของเงินทุนต่อความเสี่ยง

สหกรณ์มีทุนดำเนินงานปีปัจจุบันทั้งสิ้น จำนวน 2,277,214,123.06 บาท และปีก่อน จำนวน 2,086,863,300.09 บาท แหล่งที่มาของเงินทุนดำเนินงาน ประกอบด้วย

	ปีปัจจุบัน		ปีก่อน	
	บาท	ร้อยละ	บาท	ร้อยละ
- แหล่งเงินทุนภายนอก	-	-	-	-
- เงินทุนจากภายใน				
เงินรับฝาก	1,344,352,310.74	99.71	1,213,599,111.49	99.71
หนี้สินอื่น	3,964,547.23	0.29	3,578,092.05	0.29
<b>รวมหนี้สินทั้งสิ้น</b>	<b>1,348,316,857.97</b>	<b>100</b>	<b>1,217,177,203.54</b>	<b>100</b>
ทุนเรือนหุ้น	772,480,880.00	83.16	730,495,780.00	84.00
ทุนสำรอง	76,714,808.22	8.26	69,950,928.23	8.04
ทุนสะสมตามระเบียบ ข้อบังคับ และอื่น ๆ	5,342,422.06	0.57	4,947,685.46	0.57
กำไรสุทธิ	74,359,154.81	8.01	64,291,702.86	7.39
<b>รวมทุนของสหกรณ์</b>	<b>928,897,265.09</b>	<b>100</b>	<b>869,686,096.55</b>	<b>100</b>

เงินทุนของสหกรณ์ยังมีความเพียงพอต่อภาระหนี้สิน ถึงแม้ว่าอัตราส่วนหนี้สินทั้งสิ้นต่อทุนจะเท่ากับ 1.45 ต่อ 1 ก็ตาม เนื่องจากหนี้สินทั้งสิ้นของสหกรณ์ จำนวน 1,348,316,857.97 บาท เป็นหนี้สินภายในทั้งสิ้น ซึ่งเป็นเงินรับฝากจากสมาชิกที่มีวัตถุประสงค์เพื่อการออมถึง 1,344,352,310.74 บาท หรือร้อยละ 99.71 ของหนี้สินทั้งสิ้น เงินทุนของสหกรณ์ที่มีอยู่ส่วนใหญ่ได้นำไปฝากธนาคารและสหกรณ์อื่นถึงร้อยละ 56.98 รองลงมา นำไปให้สมาชิกกู้ร้อยละ 37.88 ลงทุนในหุ้นทุนและตราสารหนี้ ร้อยละ 4.92 และอื่น ๆ ร้อยละ 0.22

### 2 คุณภาพของสินทรัพย์

สหกรณ์มีสินทรัพย์ปีปัจจุบันทั้งสิ้น จำนวน 2,277,214,123.06 บาท และปีก่อน จำนวน 2,086,863,300.09 บาท ประกอบด้วย

	ปีปัจจุบัน		ปีก่อน	
	บาท	ร้อยละ	บาท	ร้อยละ
เงินฝากธนาคาร	36,446,655.03	1.60	23,892,310.66	1.15
เงินฝากสหกรณ์อื่น	1,261,000,000.00	55.38	1,077,800,000.00	51.65
เงินลงทุน	112,012,000.00	4.92	162,012,000.00	7.76
ถูกหนี้เงินให้สมาชิกกู้	862,634,124.33	37.88	817,587,752.61	39.18

ดอกเบี้ยเงินให้กู้ยืม	15,987.03	0.00	62,497.23	0.00
เครื่องใช้สำนักงาน - สุทธิ	255,672.63	0.01	195,085.83	0.01
สินทรัพย์อื่น	4,849,684.04	0.21	5,313,653.76	0.25
	<b>2,277,214,123.06</b>	<b>100</b>	<b>2,086,863,300.09</b>	<b>100</b>

การใช้สินทรัพย์ในการดำเนินงานเพื่อก่อให้เกิดรายได้ ในรอบ 1 ปี มีกำไรสุทธิ จำนวน 74,359,154.81 บาท ส่งผลให้มีอัตราผลตอบแทนต่อสินทรัพย์ร้อยละ 3.41 ปีก่อน ร้อยละ 3.26 อัตราส่วนมาตรฐาน 3.47 ลูกหนี้เงินกู้สามารถชำระหนี้ได้ตามกำหนดเป็นส่วนใหญ่ แสดงให้เห็นว่า สินทรัพย์ของสหกรณ์เป็นสินทรัพย์ที่มีคุณภาพทั้งสิ้น

### 3 ความสามารถในการบริหาร

สหกรณ์มีสมาชิกวันสิ้นปีทั้งสิ้น จำนวน 3,380 คน ปีก่อน จำนวน 3,230 คน เพิ่มขึ้นจากปีก่อน 150 คน ระหว่างปีจ่ายเงินให้สมาชิกจำนวน 638,689,140.00 บาท ปีก่อน จำนวน 584,718,300.00 บาท เพิ่มขึ้นจากปีก่อน จำนวน 53,970,840.00 บาท หรือเพิ่มขึ้น ร้อยละ 9.23 และสมาชิกถือหุ้นเพิ่มในระหว่างปีจำนวน 59,116,200.00 บาท ปีก่อน จำนวน 53,896,150.00 บาท เพิ่มขึ้นจากปีก่อน จำนวน 5,220,050.00 บาท หรือเพิ่มขึ้น ร้อยละ 9.69

การบริหารงานและการควบคุมภายใน สหกรณ์ได้ปฏิบัติตามระเบียบ ข้อบังคับ และมติที่ประชุมใหญ่ มีการจัดจ้างเจ้าหน้าที่มาปฏิบัติงานประจำ ตลอดจนได้มีการแบ่งส่วนงานและการกำหนดหน้าที่ความรับผิดชอบชัดเจน การจัดทำบัญชีมีเอกสารประกอบการบันทึกบัญชีครบถ้วน ถูกต้อง

### 4 ความสามารถในการทำกำไร

ในรอบระยะเวลา 1 ปี (ตั้งแต่วันที่ 1 ตุลาคม 2557 ถึงวันที่ 30 กันยายน 2558) สหกรณ์มีรายได้ทั้งสิ้น จำนวน 119,803,098.40 บาท ปีก่อน จำนวน 104,659,772.41 บาท เพิ่มขึ้นจากปีก่อนจำนวน 15,143,325.99 บาท หรือเพิ่มขึ้นร้อยละ 14.47 และมีค่าใช้จ่ายทั้งสิ้น จำนวน 45,443,943.59 บาท ปีก่อน จำนวน 40,368,069.55 บาท เพิ่มขึ้นจากปีก่อน จำนวน 5,075,874.04 บาท หรือเพิ่มขึ้นร้อยละ 12.57 ส่งผลให้มีกำไรสุทธิจำนวน 74,359,154.81 บาท ปีก่อน จำนวน 64,291,702.86 บาท เพิ่มขึ้น 10,067,451.95 บาท หรือเพิ่มขึ้นร้อยละ 15.66 โดยมีกำไรเฉลี่ยต่อสมาชิก จำนวน 21,999.75 บาท

สหกรณ์มีความสามารถในการทำกำไรร้อยละ 62.24 ของรายได้ดอกเบี้ยและผลตอบแทนจากเงินลงทุน ปีก่อน ร้อยละ 61.61 อัตราส่วนมาตรฐาน ร้อยละ 59.56 เมื่อเปรียบเทียบสัดส่วนระหว่างเงินออกกับหนี้สินเฉลี่ยของสมาชิก ปรากฏว่า เงินออมเฉลี่ยต่อสมาชิก จำนวน 625,282.01 บาท หนี้สินเฉลี่ยต่อสมาชิก จำนวน 255,217.20 บาท จะเห็นได้ว่า สมาชิกมีเงินออมมากกว่าหนี้สิน



## 5 สภาพคล่อง

สหกรณ์มีสภาพคล่องทางการเงินอยู่ในอัตราที่สูงมาก โดยพิจารณาจากอัตราส่วนทุนหมุนเวียน 1.09 ต่อ 1 ปีก่อน 1.02 เท่า อัตราส่วนมาตรฐาน 0.41 เท่า ประกอบกับ สินทรัพย์หมุนเวียนของสหกรณ์ส่วนใหญ่เป็นเงินฝากธนาคารและสหกรณ์อื่นถึงร้อยละ 56.97 ลูกหนี้เงินกู้ร้อยละ 37.88 และเงินลงทุน ร้อยละ 4.92 และหนี้สินหมุนเวียนส่วนใหญ่ เป็นเงินรับฝากจากสมาชิกที่มีวัตถุประสงค์ในการออม ถึงร้อยละ 99.71 แต่อย่างไรก็ตาม สภาพคล่องทางการเงินยังขึ้นอยู่กับการบริหารลูกหนี้เป็นสำคัญ

**หมายเหตุ** "อัตราส่วนมาตรฐาน" หมายถึง อัตราส่วนสำคัญเฉลี่ยของสหกรณ์ประเภทเดียวกันและขนาดเดียวกัน (Peer Group) เป็นข้อมูลของกรมตรวจบัญชีสหกรณ์

## หนังสือแจ้งข้อสังเกตที่ตรวจพบจากการสอบบัญชี

ที่ ๒๐/๒๕๕๘

ห้างหุ้นส่วนสามัญวิเทศและบุตร  
645 หมู่บ้านโชคชัยปัญญาทรัพย์  
ซอยลาดพร้าว 80 ถนนลาดพร้าว  
แขวงวังทองหลาง เขตวังทองหลาง  
กรุงเทพฯ 10310

26 ตุลาคม 2558

เรียน ประธานกรรมการสหกรณ์ออมทรัพย์ วังพญาไท จำกัด

ด้วยข้าพเจ้า นายวิทิศ วัฒนศักดิ์ ผู้สอบบัญชีสหกรณ์ออมทรัพย์ วังพญาไท จำกัด  
สำหรับปีสิ้นสุดวันที่ 30 กันยายน 2558 ได้ทำการตรวจสอบและแสดงความเห็นต่องบการเงิน  
แบบไม่มีเงื่อนไขแล้ว เมื่อวันที่ 26 ตุลาคม 2558 ไม่พบข้อสังเกตจากการตรวจสอบแต่อย่างใด

ขอแสดงความนับถือ

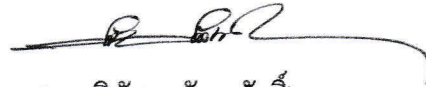

(นายวิทิศ วัฒนศักดิ์)

ผู้สอบบัญชี

โทร. 0898464051

แบบ RQ 2

รายงาน-ระดับสหกรณ์

รายงานผลการประเมินชั้นคุณภาพการควบคุมภายใน  
สหกรณ์ออมทรัพย์วิงพญาไท จำกัด  
สำหรับปีสิ้นสุดวันที่ 30 กันยายน 2558

ระดับชั้นคุณภาพ

ส่วนที่ 1 สภาพแวดล้อมการควบคุม	ดีมาก
ส่วนที่ 2 ความเสี่ยงและกิจกรรมควบคุม	ดีมาก
ด้านการเงินการบัญชี	ดีมาก
ธุรกิจสินเชื่อ	ดีมาก
ธุรกิจเงินรับฝาก	ดีมาก
เงินลงทุนในหลักทรัพย์	ดีมาก
ที่ดิน อาคารและอุปกรณ์	ดีมาก
สมาชิกและทุนเรือนหุ้น	ดีมาก
ส่วนที่ 3 ระบบข้อมูลสารสนเทศ และการสื่อสาร	ดีมาก
ส่วนที่ 4 ระบบการติดตามและประเมินผล	ดีมาก
สรุปการประเมินจัดชั้นคุณภาพ	ดีมาก

โดย นายวิหิต วัฒนศักดิ์ ผู้สอบบัญชี ภาคเอกชน

26 ตุลาคม 2558



**รายงานการตรวจสอบกิจการ  
สหกรณ์ออมทรัพย์ วังพญาไท จำกัด  
สำหรับปี สิ้นสุดวันที่ 30 กันยายน 2558**

เรียน ที่ประชุมใหญ่สหกรณ์ออมทรัพย์ วังพญาไท จำกัด

ตามที่ที่ประชุมใหญ่สามัญประจำปี 2557 เมื่อวันที่ 10 พฤศจิกายน 2557 ได้เลือกตั้ง  
ข้าพเจ้า ร.อ. ศักดิ์ดา อิงควะระ เป็นผู้ตรวจสอบกิจการของสหกรณ์ออมทรัพย์ วังพญาไท จำกัด  
สำหรับปีทางบัญชีสิ้นสุดวันที่ 30 กันยายน 2558 ซึ่งข้าพเจ้าได้ทำการตรวจสอบและรายงานผลการ  
ตรวจสอบต่อคณะกรรมการการดำเนินการเป็นประจำทุกเดือนที่เข้าตรวจสอบ นั้น ข้าพเจ้าขอเสนอ  
รายงานผลการตรวจสอบกิจการประจำปีโดยสรุปดังนี้

1. วัตถุประสงค์ของการตรวจสอบ

- 1.1 เพื่อตรวจสอบการบริหารงานของคณะกรรมการดำเนินการ
- 1.2 เพื่อตรวจสอบการปฏิบัติงานเกี่ยวกับการบัญชีและการควบคุมภายใน
- 1.3 เพื่อตรวจสอบการดำเนินการอื่น ๆ ของสหกรณ์

2. ขอบเขตการตรวจสอบ/วิธีการตรวจสอบ

- 2.1 ตรวจสอบความถูกต้องของการบันทึกบัญชีตามเอกสารหลักฐาน
- 2.2 ตรวจสอบการควบคุมการเงินตามระเบียบและข้อกำหนดสหกรณ์
- 2.3 ตรวจสอบการดำเนินงานตามวัตถุประสงค์ ข้อบังคับ ระเบียบ และมติของ  
ที่ประชุม
- 2.4 ตรวจสอบการบริหารงานของคณะกรรมการดำเนินการตามแผนงานและ  
งบประมาณที่กำหนดไว้

3. ผลการดำเนินการ

3.1 ผลการดำเนินงาน

ในปี 2558 สหกรณ์มีรายได้จำนวน 119,803,098.40 บาท ในจำนวนนี้เป็น  
รายได้จากดอกเบี้ย และผลตอบแทนจากการลงทุน จำนวน 119,471,428.40 บาท เท่ากับร้อยละ  
99.72 ของรายได้ และรายได้อื่นที่มีใช้ดอกเบี้ย จำนวน 331,670.00 บาท เท่ากับร้อยละ 0.28  
ของรายได้ทั้งสิ้น

สหกรณ์มีค่าใช้จ่ายได้แก่ดอกเบี้ยจ่ายเงินรับฝาก และเงินเบิกเกินบัญชี จำนวน  
37,411,737.58 บาท และค่าใช้จ่ายในการดำเนินการ จำนวน 8,032,206.01 บาท รวมทั้งสิ้น  
45,443,943.59 บาท เท่ากับร้อยละ 37.93 ของรายได้ ค่าใช้จ่ายต่าง ๆ ได้ใช้จ่ายไปเพื่อกิจการของ  
สหกรณ์อย่างแท้จริง ตามมติของคณะกรรมการดำเนินการสหกรณ์

สหกรณ์มีกำไรสุทธิประจำปี 2558 จำนวน 74,359,154.81 บาท เมื่อเปรียบเทียบกับปี 2557 มีกำไรสุทธิเพิ่มขึ้น จำนวน 10,067,451.95 บาท

### 3.2 ด้านบริหารงานทั่วไป

สหกรณ์ดำเนินงานด้านต่าง ๆ เป็นไปตามวัตถุประสงค์ที่กำหนดไว้ในข้อบังคับและระเบียบต่าง ๆ ของสหกรณ์ มีการใช้งบประมาณในการบริหารงาน และควบคุมค่าใช้จ่ายให้อยู่ภายในวงเงินงบประมาณที่กำหนดไว้

### 3.3 ด้านบัญชี

สหกรณ์จัดทำบัญชีเรียบร้อยเป็นปัจจุบัน มีเอกสารหลักฐานประกอบการลงบัญชีครบถ้วนสมบูรณ์การจัดทำบัญชีย่อยและทะเบียนต่าง ๆ เรียบร้อยถูกต้อง ตรงตามบัญชีคุมยอด มีการเสนอรายงานทางบัญชีต่อคณะกรรมการ เป็นประจำทุกเดือน

### 3.4 ด้านการเงิน

สหกรณ์ไม่มีเงินสดเหลืออยู่ในมือ ณ วันสิ้นปี การรับจ่ายและการเก็บรักษาเงินสด เป็นไปตามระเบียบที่สหกรณ์กำหนด การใช้จ่ายเงินต่าง ๆ เป็นไปตามระเบียบปฏิบัติเกี่ยวกับการเงิน และที่ประชุมใหญ่กำหนดไว้

### 3.5 ด้านสินเชื่อ

ในระหว่างปี 2558 สหกรณ์ให้เงินกู้แก่สมาชิก จำนวน 638,689,140.00 บาท ลูกหนี้เงินกู้คงเหลือวันสิ้นปี จำนวน 862,634,124.33 บาท

การให้เงินกู้ ดำเนินการถูกต้องตามข้อบังคับและระเบียบว่าด้วยเงินกู้ ๆ เงินให้กู้ทุกรายมีหลักฐานการเป็นหนี้ครบถ้วน และผ่านการพิจารณาจากคณะกรรมการพิจารณาเงินกู้ การทำบัญชีรายละเอียดเพื่อควบคุมลูกหนี้รายบุคคล โดยการใช้โปรแกรมคอมพิวเตอร์ และได้มีการตรวจสอบกับยอดทางบัญชี

### 3.6 ด้านเงินรับฝาก

สหกรณ์มีการรับฝากเงิน 2 ประเภท คือ

3.6.1 เงินรับฝากออมทรัพย์ในระหว่างปีมี จำนวนเงิน 42,239,703.51 บาท เพิ่มขึ้นระหว่างปี จำนวน 41,448,640.54 บาท ลดลงระหว่างปี จำนวน 44,523,864.11 บาท วันสิ้นปีมีเงินรับฝากคงเหลือ จำนวนเงิน 39,164,479.94 บาท

3.6.2 เงินรับฝากออมทรัพย์พิเศษในระหว่างปีมี จำนวนเงิน 1,171,359,407.98 บาท เพิ่มขึ้นระหว่างปี จำนวน 553,521,651.04 บาท ลดลงระหว่างปีจำนวน 419,693,228.22 บาท วันสิ้นปีมีเงินรับฝากคงเหลือ จำนวนเงิน 1,305,187,830.80 บาท

การจัดทำบัญชีรายละเอียดเพื่อควบคุมเงินรับฝาก โดยการใช้โปรแกรมคอมพิวเตอร์พร้อมกับพิมพ์รายละเอียดเงินรับฝากรายบุคคล เพื่อตรวจสอบกับบัญชีแยกประเภทเป็นไปโดยถูกต้องครบถ้วน การรับฝากเงิน การถอนเงินรับฝาก การจ่ายดอกเบี้ย เป็นไปตามระเบียบที่สหกรณ์กำหนด

### 3.7 ด้านทุน

#### 3.7.1 ทุนเรือนหุ้น

ทุนเรือนหุ้นวันต้นปีมีจำนวน 730,495,780.00 บาท เพิ่มขึ้นระหว่างปีจำนวน 59,116,200.00 บาท ลดลงระหว่างปีจำนวน 17,131,100.00 บาท คงเหลือวันสิ้นปี จำนวน 772,480,880.00 บาท การเก็บค่าหุ้นและการจ่ายคืนค่าหุ้นเป็นไปตามข้อบังคับของสหกรณ์

การจัดทำบัญชีรายละเอียดเพื่อควบคุมทุนเรือนหุ้นของสมาชิกรายบุคคลด้วยโปรแกรมคอมพิวเตอร์ มีการตรวจสอบกับยอดทางบัญชีสม่ำเสมอ รวมทั้งสหกรณ์ได้แจ้งจำนวนทุนเรือนหุ้นให้แก่สมาชิกทราบในใบเสร็จรับเงินเป็นประจำทุกเดือน

#### 3.7.2 ทุนสำรองและทุนสะสมต่าง ๆ

การใช้เงินทุนสะสมต่าง ๆ เป็นไปตามมติของคณะกรรมการ และเป็นไปตามวัตถุประสงค์ของเงินทุนสะสมรายการนั้น ๆ ที่สหกรณ์กำหนดไว้

### 4. ด้านการลงทุน

การลงทุนเป็นไปถูกต้องตามกฎหมาย ข้อบังคับ และมติที่ประชุม มีการควบคุมในด้านการลงทุนอย่างเหมาะสม การบันทึกบัญชีด้านการลงทุน ถูกต้องครบถ้วน เงินลงทุนทุกประเภทเป็นกรรมสิทธิ์ของสหกรณ์ทั้งสิ้น

### 5. เรื่องอื่น ๆ

การดำเนินการโดยทั่วไปของสหกรณ์เป็นไปตามวัตถุประสงค์ที่กำหนดไว้ในข้อบังคับ ระเบียบ และมติของคณะกรรมการสหกรณ์ ซึ่งแสดงให้เห็นว่าสหกรณ์มีประสิทธิภาพและสามารถอำนวยความสะดวกให้แก่สมาชิกได้อย่างพึงพอใจ

ร.อ.



( ศักดิ์ดีดา อิงคะระระ )

ผู้ตรวจสอบกิจการ



สภกรณ์ออมทรัพย์วังพญาไท จำกัด

เปรียบเทียบกำไรสุทธิประจำปี 2536 - 2558

รวม 704,490,454 บาท



จำนวนเงิน

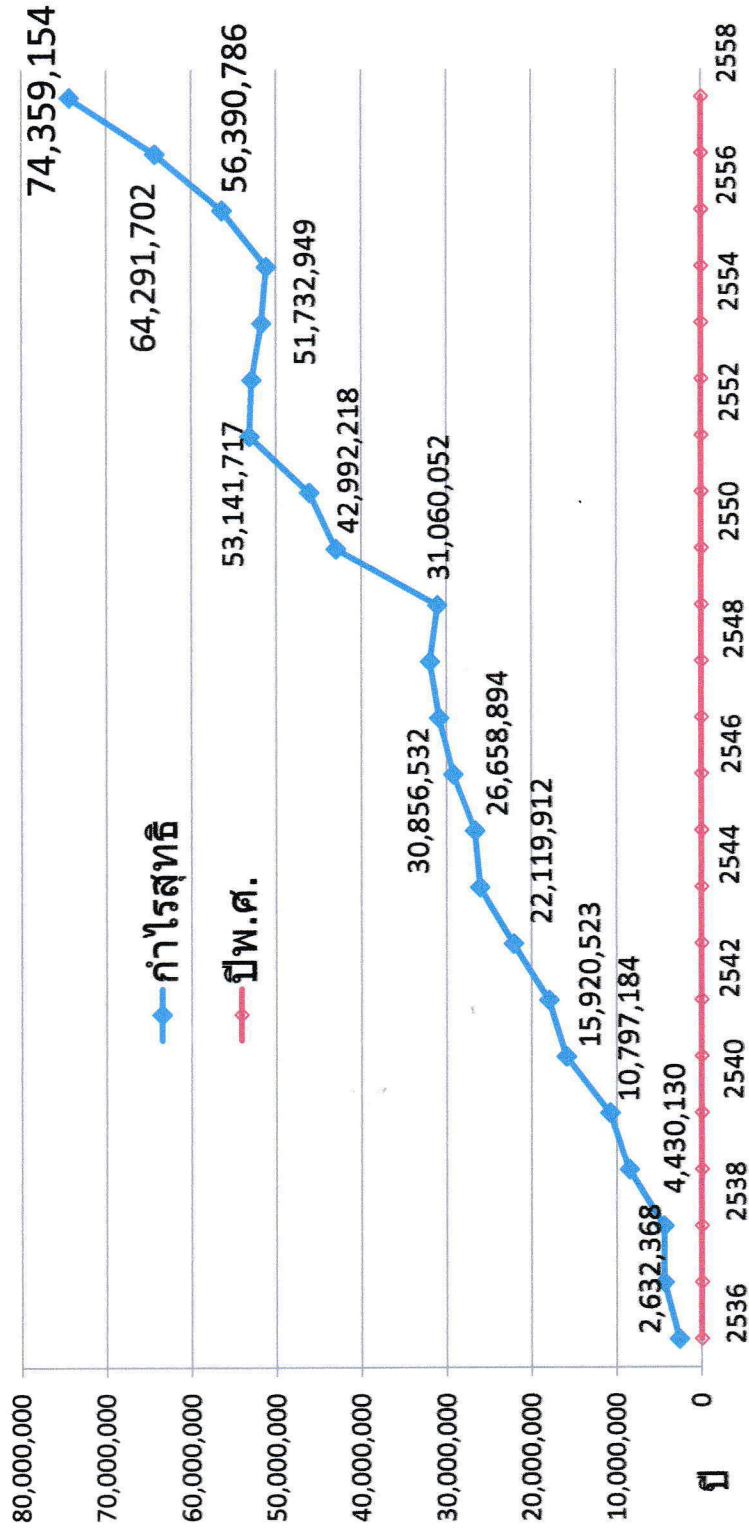

**วาระที่ 5** เรื่องที่ 1 เรื่องการจัดสรรกำไรสุทธิประจำปี 2558

**ประธานฯ** เสนอต่อที่ประชุม พิจารณาการจัดสรรกำไรสุทธิ ประจำปี 2558 ดังนี้  
รายละเอียดการจัดสรรกำไรสุทธิประจำปี 2558 เปรียบเทียบกับปี 2557

กำไรสุทธิประจำปี	74,359,154.81 บาท 100%			
	ปี 2558	ปี 2557		
1. จัดสรรเป็นทุนสำรอง (ไม่น้อยกว่าร้อยละ 10 ของกำไรสุทธิ)	7,897,699.85	10.62%	6,715,154.44	10.44%
2. จ่ายเป็นค่าบำรุงสันนิบาตสหกรณ์ฯ (ร้อยละ 5 ของกำไรสุทธิแต่ไม่เกิน 10,000 บาท)	10,000.00	0.01%	10,000.00	0.02%
3. จ่ายเป็นเงินปันผลตามหุ้นที่ชำระแล้ว (ร้อยละ 6.8 ต่อปีของเงินค่าหุ้น)	50,045,128.42	67.30%	44,339,711.32	68.97%
4. จ่ายเป็นเงินเฉลี่ยคืนแก่สมาชิกตามส่วนแห่งดอกเบี้ย ที่สมาชิกให้กับสหกรณ์ร้อยละ 18.00 ของดอกเบี้ยที่ส่ง	9,942,490.54	13.37%	7,956,677.10	12.38%
5. จ่ายเป็นเงินโบนัสกรรมการและเจ้าหน้าที่ (ไม่เกินร้อยละ 10 ของกำไรสุทธิ)	2,653,836.00	3.57%	2,110,160.00	3.28%
6. จ่ายเป็นทุนรักษาระดับอัตราเงินปันผล (ไม่เกินร้อยละ 2 แห่งทุนเรือนหุ้นของสหกรณ์ในวันสิ้นปี)	10,000.00	0.01%	10,000.00	0.02%
7. ทุนสาธารณประโยชน์ (ไม่เกินร้อยละ 10 ของกำไรสุทธิ)	500,000.00	0.67%	450,000.00	0.70%
8. ทุนสะสมเพื่อขยายกิจการ (ไม่เกินร้อยละ 10 ของกำไรสุทธิ)	300,000.00	0.40%	200,000.00	0.31%
9. ทุนสะสมเพื่อสวัสดิการสมาชิก (ไม่เกินร้อยละ 10 ของกำไรสุทธิ)	3,000,000.00	4.03%	2,500,000.00	3.89%
จัดสรรเป็นของสมาชิกโดยตรง ( 3,4 )	59,987,618.96	80.67%	52,296,388.42	81.34%
จัดสรรเป็นของสมาชิกโดยอ้อม (1,6,7,8,9)	11,707,699.85	15.01%	9,875,154.44	15.36%
<b>* รวมจัดสรรเป็นของสมาชิก</b>	<b>71,695,318.81</b>	<b>95.68%</b>	<b>62,171,542.86</b>	<b>96.70%</b>
จัดสรรให้คณะกรรมการ,เจ้าหน้าที่	2,653,836.00	3.57%	2,110,160.00	3.28%
จัดสรรบำรุงสันนิบาตสหกรณ์	10,000.00	0.01%	10,000.00	0.02%
รวมทั้งหมด	74,359,154.81	100%	64,291,702.86	100%

หมายเหตุ กำไรสุทธิเพิ่มขึ้น 10,067,451.95 15.66%

( ดอกเบี้ยเงินกู้ 6.5 – เฉลี่ยคืน 18.0 % (1.17) = 5.33 % ) (ปี57 ปันผล 6.35% เฉลี่ยคืน 15.0%)

### มติที่ประชุม

**วาระที่ 5** เรื่องที่ 2 แจ้งการจ่ายเงินปันผลและเงินเฉลี่ยคืน

**เลขานุการ** กำหนดจ่ายเงินปันผลและเงินเฉลี่ยคืนในวันที่ 12 พ.ย.58 โดยสหกรณ์จะโอนเงินผ่านบัญชีธนาคารทหารไทย สมาชิกสามารถถอนเงินจากบัญชีเงินฝากของสมาชิกได้ในวันที่ 12 พ.ย.58 และตรวจสอบจำนวนเงินปันผลและเงินเฉลี่ยคืนได้ที่ สำนักงานสหกรณ์ฯ

### มติที่ประชุม



**วาระที่ 5** เรื่องที่ 3 งดนำเงินปันผลซื้อหุ้นสหกรณ์ฯ  
**เลขานุการ** ตามมติที่ประชุมคณะกรรมการดำเนินการชุดที่ 32 มีมติให้งดซื้อหุ้นเพิ่ม เพื่อเป็นการรักษาสมดุลในการบริหารจัดการ เนื่องจากปัจจุบันสหกรณ์ฯมีสภาพคล่องดีอยู่  
**มติที่ประชุม**

**วาระที่ 6** เรื่องกำหนดวงเงินที่สหกรณ์อาจกู้ยืมหรือค้ำประกัน ประจำปี 2559  
**ประธานฯ** ขออนุมัติวงเงินกู้ยืมหรือค้ำประกันของสหกรณ์ สำหรับปี 2559 เป็นเงิน 100,000,000 บาท ( หนึ่งร้อยล้านบาทถ้วน )  
**มติที่ประชุม**

**วาระที่ 7** เรื่องการกำหนดแผนงานประจำปี 2559 ของสหกรณ์ฯ  
**เลขานุการ** คณะกรรมการฯได้กำหนดแผนงานประจำปี 2559 ในเรื่องต่อไปนี้  
**การรับสมัครสมาชิกใหม่** รับสมัครสมาชิกใหม่ จำนวน 100 คน  
**การให้สมาชิกกู้เงิน** ให้สมาชิกกู้สามัญเพิ่ม จำนวน 600,000,000 บาท (หกร้อยล้านบาท)  
ให้สมาชิกกู้ฉุกเฉิน จำนวน 100,000,000 บาท (หนึ่งร้อยล้านบาท)  
**การรับฝากเงินจากสมาชิก** รับฝากเงินจากสมาชิก 600,000,000 บาท (หกร้อยล้านบาท)  
**มติที่ประชุม**

**วาระที่ 8** เรื่องที่ 1 เรื่องการพิจารณาอนุมัติงบประมาณรายรับ - รายจ่าย ประจำปี 2558 และประมาณการ รายรับ - รายจ่าย ประจำปี 2559  
**ประธานฯ** เสนองบประมาณรายรับ - รายจ่าย ประจำปี 2558 ดังนี้  
**รายรับ ( บาท )**

หมวดรายรับ	งบประมาณ ปีบัญชี2558	รายรับจริง ปีบัญชี2558
<b>รายได้ดอกเบี้ยและผลตอบแทนจากการลงทุน</b>		
ดอกเบี้ยรับเงินให้กู้ยืม	58,500,000.00	56,195,853.26
ดอกเบี้ยตัวเงินรับชสอ.	316,700.00	150,000.00
ดอกเบี้ยเงินฝากชสอ.	49,000,000.00	4,719,489.39
ดอกเบี้ยพันธบัตรรัฐบาล	1,263,000.00	1,286,315.07
ดอกเบี้ยเงินฝากธนาคาร	15,000.00	15,839.16
ดอกเบี้ยเงินฝากชนสท.	1,580,000.00	1,862,194.58
ดอกเบี้ยเงินฝากธนาคารกรุงไทย	35,000.00	31,736.94
ผลตอบแทนจากการถือหุ้น	5,787,000.00	5,210,000.00
<b>รายได้ที่ไม่ใช่ดอกเบี้ย</b>		
ค่าธรรมเนียมแรกเข้า	18,000.00	17,800.00
ค่าธรรมเนียมค่าขอกู้	16,000.00	13,170.00
ค่าธรรมเนียมกู้สามัญ	300,000.00	300,000.00
รายได้อื่น	-	700.00
<b>รวม</b>	<b>116,830,700.00</b>	<b>119,803,098.40</b>



หมวดรายจ่าย	งบประมาณ ปีบัญชี2558	รายจ่ายจริง ปีบัญชี2558
<u>ค่าใช้จ่ายที่ไม่ต้องประมาณการ</u>		
1.1 ดอกเบี้ยจ่ายเงินฝากออมทรัพย์	-	513,764.61
1.2 ดอกเบี้ยจ่ายเงินฝากออมทรัพย์พิเศษ	-	<b>36,896,769.19</b>
1.3 เงินสะสมบำเหน็จเจ้าหน้าที่สหกรณ์	-	382,400.00
1.4 ค่าเสื่อมราคาเครื่องใช้สำนักงาน	-	144,035.20
รวมค่าใช้จ่ายที่ไม่ต้องประมาณการ	-	<u>37,936,969.00</u>
<u>ค่าใช้จ่ายที่ประมาณการไว้</u>		
<u>2. ค่าใช้จ่ายเกี่ยวกับเจ้าหน้าที่</u>		
2.1 เงินเดือนเจ้าหน้าที่สหกรณ์	2,583,900.00	2,394,060.00
2.2 เงินสวัสดิการเจ้าหน้าที่สหกรณ์	640,000.00	564,639.50
2.3 ค่าทำงานล่วงเวลา	190,000.00	202,050.00
2.4 เงินสมทบกองทุนเงินทดแทน	3,000.00	940.70
2.5 เงินสมทบประกันสังคม	76,000.00	72,270.00
<u>3. ค่าใช้จ่ายในการดำเนินงานอื่น</u>		
3.1 ค่าเบี้ยประชุม	246,000.00	213,500.00
3.2 ค่ารับรอง	40,000.00	26,069.60
3.3 ค่าเบี้ยเลี้ยงพาหนะ	10,000.00	5,780.00
3.4 ค่าอากรแสตมป์	3,000.00	1,715.00
3.5 ค่าของสมนาคุณ	315,000.00	314,248.00
3.6 ค่าตอบแทนเจ้าหน้าที่	820,000.00	876,859.72
3.7 ค่าธรรมเนียมการสอบบัญชี	70,000.00	70,000.00
3.8 ค่าธรรมเนียมธนาคาร	2,000.00	500.00
3.9 ค่าใช้จ่ายในวันประชุมใหญ่	2,700,000.00	2,346,332.00
3.10 ค่าซ่อมแซมทรัพย์สิน	70,000.00	58,085.00
3.11 ค่าตรวจสอบกิจการ	42,000.00	42,000.00
3.12 ค่าดูแลระบบคอมพิวเตอร์	118,800.00	118,800.00
3.13 ค่าถ่ายเอกสาร	15,000.00	12,261.00
3.14 ค่าเครื่องเขียนแบบพิมพ์และวัสดุใช้ไป	80,000.00	79,596.96
3.15 ค่าประชาสัมพันธ์	60,000.00	50,000.00
3.16 ค่าใช้จ่ายอื่นๆ	55,000.00	56,045.40
3.17 ดอกเบี้ยเงินเบิกเกินบัญชีธนาคาร	5,000.00	1,203.78
3.18 สิทธิการใช้ซอฟต์แวร์	50,000.00	1.00
3.19 ค่าเครื่องใช้สำนักงาน	600,000.00	-
3.20 ภาษีหัก ณ ที่จ่าย (ธ.กรุงเทพ)	-	16.93
รวมค่าใช้จ่ายที่ประมาณการไว้	<u>8,794,700.00</u>	<u>7,506,974.59</u>
รวมทั้งสิ้น		<b><u>45,443,943.59</u></b>

**ประธานฯ** เสนอประมาณการรายรับ - รายจ่าย ประจำปี 2559 ดังนี้

ประมาณการงบประมาณรายรับ ประจำปี 2559

หมวดรายรับ	รายรับจริง ปี2558(บาท)	ประมาณการ รายรับ ปี2559(บาท)
<u>รายได้ดอกเบี้ยและผลตอบแทนจากการลงทุน</u>		
ดอกเบี้ยรับเงินให้กู้ยืม	56,195,853.26	58,500,000.00
ดอกเบี้ยตัวเงินรับชสอ.	150,000.00	-
ดอกเบี้ยเงินฝากประจำชสอ.	54,719,489.39	57,500,000.00
ดอกเบี้ยพันธบัตรรัฐบาล	1,286,315.07	997,000.00
ดอกเบี้ยเงินฝากธนาคาร	15,839.16	15,000.00
ดอกเบี้ยเงินฝากชนสท.	1,862,194.58	2,040,000.00
ดอกเบี้ยเงินฝากธนาคารกรุงไทย	31,736.94	21,400.00
ผลตอบแทนจากการถือหุ้น	5,210,000.00	5,210,000.00
<u>รายได้ที่ไม่ใช่ดอกเบี้ย</u>		
ค่าธรรมเนียมแรกเข้า	17,800.00	18,000.00
ค่าธรรมเนียมค่าขอกู้	13,170.00	16,000.00
ค่าธรรมเนียมกู้สามัญ	300,000.00	300,000.00
รายได้อื่น	700.00	-
รวม	<u>119,803,098.40</u>	<u>124,617,400.00</u>

## ประมาณการงบประมาณรายจ่าย ประจำปี 2559

หมวดรายจ่าย	ประมาณการ รายจ่าย(บาท)	หมายเหตุ
<u>1. ค่าใช้จ่ายดอกเบี้ย</u>		
1.1 ดอกเบี้ยจ่ายเงินฝากออมทรัพย์	-	- ไม่ประมาณการ
1.2 ดอกเบี้ยจ่ายเงินฝากออมทรัพย์พิเศษ	-	- ไม่ประมาณการ
1.3 ดอกเบี้ยเงินเบิกเกินบัญชีธนาคาร	5,000.00	- กรณีมีความจำเป็นต้องเบิกเงินเกินบัญชีธนาคาร
<u>2. ค่าใช้จ่ายเกี่ยวกับเจ้าหน้าที่</u>		
2.1 เงินเดือนเจ้าหน้าที่สหกรณ์	2,695,000.00	- เงินเดือนสำหรับเจ้าหน้าที่ฯตามระเบียบว่าด้วยเจ้าหน้าที่สหกรณ์จำนวน 9 คน
2.2 เงินสมทบกองทุนเงินทดแทน	3,000.00	- ค่าสมทบกองทุนเงินทดแทนสำหรับเจ้าหน้าที่สหกรณ์
2.3 เงินสมทบประกันสังคม(ส่วนนายจ้าง)	80,000.00	- ค่าสมทบเงินประกันสังคม(ส่วนนายจ้าง)
2.4 เงินสวัสดิการเจ้าหน้าที่สหกรณ์	640,000.00	- ค่าใช้จ่ายประชุมสัมมนาระบบงานสหกรณ์ ค่าครองชีพ ค่ารักษาพยาบาล ค่าชุดปฏิบัติงานตามระเบียบว่าด้วยสวัสดิการของเจ้าหน้าที่สหกรณ์ฯ
2.5 เงินบำเหน็จเจ้าหน้าที่สหกรณ์	-	- ไม่ประมาณการ - ตัดจ่ายเป็นค่าใช้จ่ายประจำปีตามจำนวนที่คณะกรรมการพิจารณา เห็นสมควร โดยกันเป็นเงินสำรองไว้จ่าย ให้เจ้าหน้าที่สหกรณ์เมื่อออกจากงาน
2.6 ค่าทำงานล่วงเวลา	240,000.00	- สำหรับเจ้าหน้าที่สหกรณ์ปฏิบัติงานนอกเวลาทำการและในวันหยุดราชการ เมื่อมีงานสำคัญจำเป็นเร่งด่วน เพื่อประโยชน์แก่สมาชิก
<u>3. ค่าใช้จ่ายเกี่ยวกับอาคารสถานที่และอุปกรณ์</u>		
3.1 ค่าเสื่อมราคาเครื่องใช้สำนักงาน	-	- ไม่ประมาณการ - ค่าใช้จ่ายตัดจ่ายรายปีตามอายุการใช้งาน
3.2 สิทธิการใช้ซอฟต์แวร์	50,000.00	- ค่าใช้จ่ายเกี่ยวกับมูลค่าการใช้งานโปรแกรมคอมพิวเตอร์



## ประมาณการงบประมาณรายจ่าย ประจำปี 2559

หมวดรายจ่าย	ประมาณการ รายจ่าย(บาท)	หมายเหตุ
<u>4.ค่าใช้จ่ายในการดำเนินงานอื่น</u>		
4.1 ค่าเบี้ยประชุม	246,000.00	- ค่าเบี้ยประชุมคณะกรรมการดำเนินการ สหกรณ์และคณะกรรมการอื่นๆ
4.2 ค่ารับรอง	40,000.00	- ค่าอาหารเลี้ยงรับรองในการประชุม คณะกรรมการ คณะอนุกรรมการ ผู้มาเยี่ยมชม ผู้ตรวจสอบงานสหกรณ์ รวมทั้งเลี้ยงรับรอง งานอื่นๆในกิจการของสหกรณ์
4.3 ค่าเบี้ยเลี้ยงพาหนะ	10,000.00	- ค่าเบี้ยเลี้ยง ค่าพาหนะเดินทางสำหรับ กรรมการและเจ้าหน้าที่ในการปฏิบัติงานนอก สำนักงานสหกรณ์
4.4 ค่าอากรแสตมป์	3,000.00	- ค่าอากรแสตมป์ส่งเอกสารทางไปรษณีย์
4.5 ค่าของสมนาคุณ	360,000.00	- ค่าของขวัญปีใหม่ ให้สมาชิกที่ฝากเงินออมทรัพย์ ผู้ช่วยงานสหกรณ์ กรรมการและเจ้าหน้าที่สหกรณ์
4.6 ค่าตอบแทนเจ้าหน้าที่	920,000.00	- ค่าตอบแทนสำหรับเจ้าหน้าที่การเงินหน่วยต่างๆ ที่หักเงินสมาชิกสหกรณ์ ผู้จัดการ เหนรัญญิก ที่ปรึกษาฯ และเจ้าหน้าที่อื่นๆที่ช่วยงานสหกรณ์ เป็นประจำและเป็นครั้งคราว
4.7 ค่าธรรมเนียมการสอบบัญชี	70,000.00	- การตรวจสอบบัญชีสหกรณ์โดยผู้สอบบัญชี ภาคเอกชน
4.8 ค่าธรรมเนียมธนาคาร	2,000.00	- ค่าธรรมเนียมในการขอซื้อเช็คจากธนาคาร เพื่อใช้ในการส่งจ่ายเงิน
4.9 ค่าใช้จ่ายในวันประชุมใหญ่	2,805,000.00	- ค่าของที่ระลึกจัดให้สมาชิกในการประชุมใหญ่ สามัญประจำปี และเป็นค่าใช้จ่ายต่างๆ เกี่ยวกับการประชุม การจัดทำปฏิทิน การจัดพิมพ์ หนังสือรายงานกิจการประจำปี รวมทั้งจัดหา ของรางวัลจับสลากแจกสมาชิก
4.10 ค่าซ่อมแซมทรัพย์สิน	70,000.00	- ค่าซ่อมบำรุงครุภัณฑ์สำนักงาน เครื่องปรับอากาศ เครื่องคอมพิวเตอร์ และครุภัณฑ์อื่นๆ
4.11 ค่าตรวจสอบกิจการ	42,000.00	- ค่าตอบแทนผู้ตรวจสอบกิจการของสหกรณ์

หมวดรายจ่าย	ประมาณการรายจ่าย(บาท)	หมายเหตุ
4.12 ค่าดูแลระบบคอมพิวเตอร์	118,800.00	- เป็นค่าใช้จ่ายในการดูแลระบบคอมพิวเตอร์ของสหกรณ์ได้แก่ ระบบงานทะเบียนสมาชิก ทุนเรือนหุ้น เงินกู้ เงินฝากออมทรัพย์ งานบัญชีและอื่นๆ
4.13 ค่าปรนนิบัติบำรุงระบบคิวและโปรแกรมคำนวณเงินกู้	51,360.00	- เป็นค่าใช้จ่ายในการดูแลระบบบัตรคิวและโปรแกรมคำนวณเงินกู้สมาชิกที่มาขอกู้เงิน
4.14 ค่าถ่ายเอกสาร	15,000.00	- ค่าจ้างถ่ายเอกสาร เนื่องจากสำนักงานสหกรณ์ไม่มีเครื่องถ่ายเอกสาร
4.15 ค่าเครื่องเขียนแบบพิมพ์และวัสดุที่ใช้ไป	90,000.00	- ค่าวัสดุสำนักงานและวัสดุอุปกรณ์ที่ใช้กับคอมพิวเตอร์รวมทั้งเครื่องเขียน แบบพิมพ์แบบฟอร์มต่างๆ เช่นใบรับสมัครสมาชิก สัญญาเงินกู้ ใบรับฝาก ถอนเงิน สมุดเงินฝาก สมุดลงบัญชี ใบลงรายการบัญชีต่างๆ ของเอกสาร กระดาษพิมพ์กระดาษต่อเนื่องๆ แฟ้มเก็บเอกสาร ปากกา หมึกพิมพ์ เครื่องคิดเลข เทปใส ลวดหนีบกระดาษ เป็นต้น
4.16 ค่าประชาสัมพันธ์	60,000.00	- ค่าใช้จ่ายในการประชาสัมพันธ์เผยแพร่กิจการของสหกรณ์ให้สมาชิกและสังคมรับทราบ
4.17 ค่าใช้จ่ายอื่นๆ	62,000.00	- ค่าใช้จ่ายอื่นๆ เช่น ค่าของที่ระลึก ค่าโทรศัพท์ ค่าWifi อุปกรณ์ทำความสะอาดสำนักงาน และค่าใช้จ่ายต่างๆ ที่คาดไม่ถึงโดยมิได้เกิดเป็นประจำ
<u>5.ค่าครุภัณฑ์</u>		
5.1 ค่าเครื่องใช้สำนักงาน	600,000.00	- จัดหาเครื่องคอมพิวเตอร์แม่ข่ายและลูกข่ายใหม่ (เครื่องเดิมใกล้หมดอายุการใช้งานเนื่องจากใช้งานมากกว่า 5 ปีแล้ว) เครื่องพิมพ์ เครื่องโทรสาร ระบบบัตรคิว ครุภัณฑ์สำนักงาน โต๊ะ เก้าอี้ และจัดหาทดแทนเครื่องใช้อื่นๆ ที่เสื่อมสภาพ หมดอายุการใช้งานไม่สามารถซ่อมได้
รวมทั้งสิ้น	<u>9,278,160.00</u>	

หมายเหตุ 1.ตามคำแนะนำของนายทะเบียนสหกรณ์ว่า ไม่ควรประมาณการค่าใช้จ่ายเกี่ยวกับ

- ค่าใช้จ่ายเกี่ยวกับดอกเบี้ยตามข้อ 1.1 และ 1.2 เนื่องจากเป็นค่าใช้จ่ายที่ไม่สามารถคาดการณ์ล่วงหน้าได้
- ตามข้อ 2.5 และ 3.1 เนื่องจากเป็นค่าใช้จ่ายที่มีระเบียบให้ถือปฏิบัติ

2. สหกรณ์ฯ สนับสนุนค่าใช้จ่ายให้กับสมาคมพัฒนากิจสงเคราะห์สมาชิกสหกรณ์ออมทรัพย์วังพญาไทฯ เพื่อจัดให้เป็นสวัสดิการแก่สมาชิกโดย ประมาณการรวมกับค่าใช้จ่ายในการดำเนินงานของสหกรณ์เช่น ค่าทำงานล่วงเวลาเจ้าหน้าที่สิทธิการใช้ซอฟต์แวร์ ค่าตอบแทนเจ้าหน้าที่ ค่าถ่ายเอกสาร ค่าเครื่องเขียน แบบพิมพ์และวัสดุที่ใช้ไป และค่าใช้จ่ายอื่นๆ

3. รายจ่ายต่างๆที่ประมาณการไว้ขอถัวเฉลี่ยใช้จ่ายในแต่ละหมวดได้เพื่อป้องกันการขาดเกิน ยกเว้นข้อ 5.

ข้อ 5.ค่าครุภัณฑ์ ไม่นำมาถัวเฉลี่ย



**วาระที่ 9** เรื่องพิจารณาคัดเลือกผู้สอบบัญชีประจำปี 2559 และกำหนดค่าธรรมเนียมการสอบบัญชี **ประธาน ฯ** มีผู้สอบบัญชีมายื่นเสนอบริการสอบบัญชี 2 ราย คือ

1. นายวิทศ วัฒนศักดิ์ ผู้ชำนาญงานตรวจสอบบัญชีสหกรณ์ เสนอค่าธรรมเนียมฯ 70,000 บาท
2. นายประเทือง กลิ่นคล้ายกัน ผู้ชำนาญงานตรวจสอบบัญชีสหกรณ์ เสนอค่าธรรมเนียมฯ 75,000 บาท

คณะกรรมการดำเนินการได้ตรวจสอบและคัดเลือกผู้สอบบัญชี จากทะเบียนผู้สอบบัญชีแล้ว เห็นสมควรเสนอที่ประชุมพิจารณาคัดเลือก นายวิทศ วัฒนศักดิ์ ผู้ชำนาญงานตรวจสอบบัญชีสหกรณ์ ผู้สอบบัญชีรับอนุญาต เป็นผู้สอบบัญชีของสหกรณ์ออมทรัพย์วังพญาไท จำกัด ประจำปี 2559 และกำหนดค่าธรรมเนียมการสอบบัญชี ประจำปี 2559 เป็นเงิน 70,000 บาท

#### **มติที่ประชุม**

**วาระที่ 10** เรื่องเลือกตั้งผู้ตรวจสอบกิจการและกำหนดค่าใช้จ่าย ประจำปี 2559

**ประธาน ฯ** ตามมาตรา 53 แห่งพระราชบัญญัติ สหกรณ์ พ.ศ.2542 ให้สหกรณ์มีผู้ตรวจสอบกิจการ ซึ่งที่ประชุมใหญ่เลือกตั้งจากสมาชิกหรือบุคคลภายนอก เพื่อดำเนินการตรวจสอบกิจการของสหกรณ์ แล้วทำรายงานเสนอต่อที่ประชุมใหญ่ และให้เป็นไปตามข้อบังคับของสหกรณ์ ข้อ 72,73 และ 74 คณะกรรมการได้ตรวจสอบและคัดเลือกแล้ว เห็นสมควรเสนอที่ประชุมพิจารณาคัดเลือก พ.ต.ศักดิ์ดา อิงควะระ ผช.ทน.ฝกง. รพ.ร.ร.6 เป็นผู้ตรวจสอบกิจการ และ กำหนดค่าใช้จ่าย ประจำปี 2559 เป็นเงิน 42,000 บาท

#### **มติที่ประชุม**

**วาระที่ 11** เรื่องพิจารณาอนุมัติการนำเงินไปฝากหรือลงทุนในหลักทรัพย์ ตามที่คณะกรรมการพัฒนาการสหกรณ์แห่งชาติกำหนด

**เลขานุการ** แจ้งให้สมาชิกทราบถึงข้อกำหนด ดังนี้

#### **ข้อกำหนดการฝากหรือลงทุนอย่างอื่นของสหกรณ์ พ.ศ.2558**

ตามที่คณะกรรมการพัฒนาการสหกรณ์แห่งชาติ ได้อาศัยอำนาจตามความในมาตรา 10(7) ประกอบมาตรา 62(7) แห่งพระราชบัญญัติสหกรณ์ พ.ศ.2542 และมติคณะกรรมการพัฒนาการสหกรณ์แห่งชาติ ในการประชุมครั้งที่ 2/2558 เมื่อวันที่ 28 พฤษภาคม 2558 คณะกรรมการพัฒนาการสหกรณ์แห่งชาติ จึงออกประกาศ กำหนดการนำเงินของสหกรณ์ฝากหรือลงทุนอย่างอื่น ไว้ดังต่อไปนี้

ข้อ 1 ให้ยกเลิกประกาศคณะกรรมการพัฒนาการสหกรณ์แห่งชาติ เรื่อง ข้อกำหนดการฝากหรือการลงทุนอย่างอื่นของสหกรณ์ พ.ศ.2552 ประกาศ ณ วันที่ 16 พฤศจิกายน 2552

ข้อ 2 ในประกาศนี้

“ ธนาकार ” หมายความว่า ธนาकारพาณิชย์และธนาकारที่มีกฎหมายเฉพาะจัดตั้งขึ้น ซึ่งประกอบกิจการภายในราชอาณาจักร

“ ตราสารแสดงสิทธิในหนี้ ” หมายความว่า ตัวแลกเงิน ตัวสัญญาใช้เงิน หุ้นกู้ ที่มีหลักประกัน หุ้นกู้ไม่ด้อยสิทธิ

ข้อ 3 เงินของสหกรณ์อาจฝากหรือลงทุนได้ ดังต่อไปนี้

- (1) บัตรเงินฝากที่ธนาकारเป็นผู้ออก
- (2) ตัวแลกเงินที่ธนาकारเป็นผู้รับรอง สลากหลังหรือรับอ่าวัล หรือตัวสัญญาใช้เงินที่ธนาकारเป็นผู้สลักหลังหรือรับอ่าวัล โดยไม่มีข้อจำกัดความรับผิดชอบ
- (3) ตราสารแสดงสิทธิในหนี้ที่ธนาकारซึ่งมิใช่รัฐวิสาหกิจเป็นผู้ออก

(4) บัตรเงินฝาก หรือใบรับฝากเงินที่ออกโดยบริษัทเงินทุน หรือบริษัทเครดิตฟองซิเอร์ ซึ่งสถาบันคุ้มครองเงินฝากประกันชำระคืนต้นเงินและดอกเบี้ย

(5) ตราสารแสดงสิทธิในหนี้ที่นิติบุคคลเฉพาะกิจเป็นผู้ออกภายใต้โครงการแปลงสินทรัพย์เป็นหลักทรัพย์ ที่ได้รับอนุญาตตามพระราชกำหนดนิติบุคคลเฉพาะกิจ เพื่อการแปลงสินทรัพย์เป็นหลักทรัพย์ พ.ศ.2540 และ ตราสารแสดงสิทธิในหนี้ที่นั้นได้รับการจัดอันดับความน่าเชื่อถือตั้งแต่ระดับ A- ขึ้นไป จากบริษัทจัดอันดับความน่าเชื่อถือที่ได้รับความเห็นชอบจากคณะกรรมการกำกับหลักทรัพย์ และตลาดหลักทรัพย์

(6) หุ้นกู้ที่มีหลักประกัน หรือหุ้นกู้ไม่ด้อยสิทธิ ที่ได้รับการจัดอันดับความน่าเชื่อถือตั้งแต่ระดับ A- ขึ้นไป จากบริษัทจัดอันดับความน่าเชื่อถือที่ได้รับความเห็นชอบจากคณะกรรมการกำกับหลักทรัพย์ และตลาดหลักทรัพย์

(7) หน่วยลงทุนของกองทุนรวมที่รัฐวิสาหกิจจัดตั้งขึ้นโดยความเห็นชอบของคณะรัฐมนตรี และอยู่ในการกำกับดูแลของคณะกรรมการกำกับหลักทรัพย์และตลาดหลักทรัพย์

ข้อ 4 การนำเงินไปฝากหรือลงทุน ตามข้อ 3(7) รวมกันต้องไม่เกินทุนสำรองของสหกรณ์และต้องผ่านการอนุมัติจากที่ประชุมใหญ่ของสหกรณ์ก่อนจึงจะดำเนินการได้

ข้อ 5 การฝากหรือลงทุนของสหกรณ์ที่ได้ดำเนินการตามประกาศคณะกรรมการพัฒนาการสหกรณ์แห่งชาติ เรื่อง ข้อกำหนดการฝากหรือลงทุนอย่างอื่นของสหกรณ์ พ.ศ.2552 อยู่ก่อนวันที่ประกาศฉบับนี้ใช้บังคับ ให้ถือว่าเป็นการฝากหรือลงทุนตามประกาศฉบับนี้ต่อไป

ข้อ 6 ประกาศนี้ให้ใช้บังคับตั้งแต่วันออกประกาศเป็นต้นไป

ประกาศ ณ วันที่ 3 กรกฎาคม พ.ศ.2558

นายปิติพงศ์ พึ่งบุญ ณ อยุธยา

รมต.ว่าการกระทรวงเกษตรและสหกรณ์

ประธานกรรมการพัฒนาการสหกรณ์แห่งชาติ

ณ วันที่ 30 ก.ย.2558 สหกรณ์มีทุนสำรองจำนวน 76,666,082.67 บาท รวมกับวงเงินที่ได้รับการจัดสรรจากกำไรสุทธิประจำปี 2558 จากที่ประชุมใหญ่สามัญประจำปีอนุมัติอีกจำนวน 7,897,699.85 บาท รวมเป็นเงิน 84,563,782.52 บาท

ดังนั้นเพื่อให้การบริหารการลงทุนของสหกรณ์ออมทรัพย์ วังพญาไท จำกัด มีความคล่องตัว ได้รับผลตอบแทนในการลงทุนสูงสุด และเป็นไปตามข้อกำหนดการฝากหรือลงทุนอย่างอื่นของสหกรณ์ พ.ศ.2558 ตามประกาศคณะกรรมการพัฒนาการสหกรณ์แห่งชาติ จึงควรดำเนินการตามประกาศคณะกรรมการพัฒนาการสหกรณ์แห่งชาติต่อไป

### มติที่ประชุม

**วาระที่ 12** เรื่องการเลือกตั้งคณะกรรมการดำเนินการ ประจำปี 2559 (ชุดที่ 33)

**ประธานฯ** แจ้งให้ที่ประชุมทราบว่า เพื่อปฏิบัติตามพระราชบัญญัติสหกรณ์ พ.ศ.2542 และตามระเบียบว่าด้วยการสรรหาคณะกรรมการดำเนินการสหกรณ์ พ.ศ.2546 จึงดำเนินการต่อไป ดังนี้  
คณะกรรมการดำเนินการประจำปี 2558 ชุดที่ 32

ยศ-ชื่อ-สกุล	ตำแหน่ง	สังกัด	วาระ/ปีที่
1.พล.ต.สาโรช เขียวขจี	ประธานกรรมการ	รพ.ร.ร.6	1/2
2.พล.ต.ประสงค์ ล้อมทอง	รองประธานกรรมการ(1)	พบ.	2/2
3.พล.ต.วิศาล ศรีโพธิ์ทองนาค	รองประธานกรรมการ(2)	รพ.ร.ร.6	1/1
4.พ.อ.พลเสฎฐ์ ลัดดาตาพันธ์	กรรมการ	พบ.	1/1



ยศ-ชื่อ-สกุล	ตำแหน่ง	สังกัด	วาระ/ปีที่
5.พ.อ.บริบูรณ์ นาวาเจริญ	กรรมการ/เลขานุการ	พบ.	1/2
6.พ.อ.หญิงรุ่งทิwa พิมพ์สักกะ	กรรมการ	รพ.รร.6	1/1
7.พ.อ.หญิงสุขฤทัย วิโรจน์ยุดิ	กรรมการ	พบ.	2/1
8.พ.ท.สมยศ แสนสุข	กรรมการ/เหรัญญิก	รพ.รร.6	1/1
9.พ.ท.หญิงวนิดา สุคนธ์	กรรมการ	รพ.รร.6	1/1
10.พ.ท.หญิงอรพรรณ นคราวงค์	กรรมการ	วพม.	1/2
11.พ.ต.หญิงไพจิตต์ เพิ่มพูล	กรรมการ	รพ.รร.6	1/2
12.ร.อ.เสถียร ทองเนื้อ	กรรมการ	รพ.รร.6	1/2
13.ร.ต.ไชยยันต์ สิงห์ทอง	กรรมการ	รพ.รร.6	1/1
14.จ.ส.อ.หญิงณมนต์ ไอสถศรี	กรรมการ	รพ.รร.6	1/2
15.นางพรพิรุณ ชูราศรี	กรรมการ	รพ.รร.6	1/1

ประธานกรรมการที่ครบ 1 วาระ ( วาระประธานฯ วาระที่ 1 ปีที่ 2 ต่อจากประธานฯท่านก่อน )

1.พล.ต.สาโรช เขียวขจี	ประธานกรรมการ	รพ.รร.6	1/2
-----------------------	---------------	---------	-----

รองประธานกรรมการที่หมดวาระ ( 4 ปี )

2.พล.ต.ประสงค์ ล้อมทอง	รองประธานกรรมการ(1)	พบ.	2/2
------------------------	---------------------	-----	-----

กรรมการที่ครบ 1 วาระ ( 2 ปี )

3.พ.อ.บริบูรณ์ นาวาเจริญ	กรรมการ	พบ.	1/2
4.พ.ท.หญิงอรพรรณ นคราวงค์	กรรมการ	วพม.	1/2
5.พ.ต.หญิงไพจิตต์ เพิ่มพูล	กรรมการ	รพ.รร.6	1/2
6.ร.อ.เสถียร ทองเนื้อ	กรรมการ	รพ.รร.6	1/2
7.จ.ส.อ.หญิงณมนต์ ไอสถศรี	กรรมการ	รพ.รร.6	1/2

กรรมการที่ยังอยู่ในวาระ ( ชุดที่ 33 )

1.พล.ต.วิศาล ศรีโพธิ์ทองนาค	รองประธานกรรมการ(2)	รพ.รร.6	1/1
2.พ.อ.พลเสฏฐ์ ลัดดาตาพันธ์	กรรมการ	พบ.	1/1
3.พ.อ.หญิงรุ่งทิwa พิมพ์สักกะ	กรรมการ	รพ.รร.6	1/1
4.พ.อ.หญิงสุขฤทัย วิโรจน์ยุดิ	กรรมการ	พบ.	2/1
5.พ.ท.หญิงวนิดา สุคนธ์	กรรมการ	รพ.รร.6	1/1
6.พ.ท.สมยศ แสนสุข	กรรมการ/เหรัญญิก	รพ.รร.6	1/1
7.ร.ต.ไชยยันต์ สิงห์ทอง	กรรมการ	รพ.รร.6	1/1
8.นางพรพิรุณ ชูราศรี	กรรมการ	รพ.รร.6	1/1

สรุป ในการประชุมใหญ่สามัญประจำปี 2558 วันที่ 10พ.ย.58 จะมีประธานฯ ที่ครบ 1 วาระ 1 ท่าน

รองประธานฯ(1) ที่หมดวาระ 1 ท่าน กรรมการที่ครบ 1 วาระ 5 ท่าน

รวมทั้งหมด 7 ท่าน ที่ต้องเลือกตั้งใหม่ และเนื่องด้วย พล.ต.สาโรช ประธานฯ ได้รับพระบรมราชโองการ

โปรดเกล้าให้เป็นรองจก.พบ. จึงต้องมีการเลือกประธานฯท่านใหม่ ซึ่งเป็น ผอ.รพ.รร.6 ท่านใหม่

**พล.ต.สาโรช** เพื่อให้การดำเนินงานของสหกรณ์เป็นไปด้วยความเรียบร้อยและต่อเนื่อง จึงขอเสนอให้ทำการเลือกตั้งในห้องประชุมเฉพาะตำแหน่งที่มีความสำคัญในการบริหารกิจการของสหกรณ์ คือ

**1.ประธานกรรมการ ( ผอ.รพ.รร.6 )**

**2.รองประธานกรรมการ ( รองผอ.รพ.รร.6 )**

จึงขอเสนอ **พล.ต.ชาญณรงค์ นาคสวัสดิ์ ผอ.รพ.รร.6** เป็นประธานกรรมการ  
**พ.อ.พีระพล ปกป้อง รองผอ.รพ.รร.6** เป็นรองประธานกรรมการ

**มติที่ประชุม** มีมติเป็นเอกฉันท์ อนุมัติดังนี้

1. เป็นประธานกรรมการ
2. เป็นรองประธานกรรมการ

**พิธีกร** เรียนเชิญประธานกรรมการทั้ง 2 ท่านบนเวที เพื่อทำพิธีรับส่งหน้าที่ และมอบของที่ระลึกระหว่าง พล.ต.สาโรช เขียวขจี ประธานกรรมการ ชุดที่ 32 และ

พล.ต.ชาญณรงค์ นาคสวัสดิ์ ประธานกรรมการ ชุดที่ 33

**ที่ประชุม**

**พิธีกร** เรียนเชิญประธานฯ (พล.ต.สาโรช) มอบของที่ระลึกแก่ ผู้สอบบัญชีและผู้แทนสหกรณ์จังหวัด กทม.

**ประธานฯ** มอบของที่ระลึกแก่ ผู้สอบบัญชีและผู้แทนสหกรณ์จังหวัด กทม.

**ที่ประชุม**

คงเหลือ คณะกรรมการอีก 5 ท่าน ที่จะต้องทำการเลือกตั้ง โดยแบ่งเป็น

**1.นายทหารสัญญาบัตร 5 ท่าน 2.นายทหารประทวน 1 ท่าน**

**สมาชิก** ลงคะแนนเลือกตั้งอีก 5 ท่าน

**พิธีกร** ตำแหน่งกรรมการอีก 5 ท่านได้ทำการเลือกตั้งภายนอกห้องประชุมด้วยวิธีลงคะแนนเลือกตั้งในบัตรเลือกตั้งล่วงหน้าวันที่ 9 พ.ย.58 เวลา 9.00 น.-15.00 น. และวันที่ 10 พ.ย.58 เวลา 9.00 น.-14.00 น.

ณ หน่วยเลือกตั้ง ห้องพิธีการ ขอเชิญผู้มีสิทธิรับเลือกตั้งแสดงตัวต่อที่ประชุมใหญ่

**ผู้มีสิทธิรับเลือกตั้ง** แสดงตัวในที่ประชุมใหญ่ ดังนี้

**นายทหารสัญญาบัตร** มีผู้สมัครทั้งหมด 9 ท่าน เลือกได้ไม่เกิน 4 ท่าน

หมายเลข	ยศ-ชื่อ-สกุล	สังกัด	ตำแหน่ง
1	พ.ต.หญิงไพจิตรต์ เพิ่มพูล	รพ.รร.6	พยาบาล
2	พ.ท.หญิงอรพรรณ นครวางค์	วพม.	อจ.กศ.วพม.ชรก.รพ.รร.6
3	ร.อ.พัฒน์ไชยง ฉิมพสุทธิ์	รพ.รร.6	ประจำแผนก
4	พ.ต.สมานศักดิ์ ปัตร์ตัน	รพ.รร.6	หน.บก.กอบ.รพ.รร.6
5	พ.ท.หญิงมัลลิกา หาบุษผา	รพ.รร.6	หน.โอพีดี ออร์โธปิดิกส์
6	พ.อ.รัฐวิษย์ วุฒิภัทรพิบูลย์	พบ.	ผอ.กภพ.พบ.
7	พ.อ.หญิงขวัญใจ ธนกิจจารุ	รพ.รร.6	ผอ.กภว.รพ.รร.6
8	ร.อ.เสถียร ทองเนื้อ	รพ.รร.6	นายทหารพยาบาล
9	พ.อ.บริบูรณ์ นาวาเจริญ	พบ.	ประจำพบ.

**นายทหารประทวน** มีผู้สมัครทั้งหมด 3 ท่าน เลือกได้ 1 ท่าน

หมายเลข	ยศ-ชื่อ-สกุล	สังกัด	ตำแหน่ง
1	จ.ส.อ.หญิงสุคนธ์ กว้างขวาง	รพ.รร.6	นายสิบพยาบาล
2	จ.ส.อ.หญิงณมนต์ โอสภศรี	รพ.รร.6	นายสิบทันตกรรม
3	ส.อ.วิวัฒน์ สูดสายเนตร	รพ.รร.6	เสมียนการเงิน

**\*\*\* ผู้มีสิทธิรับเลือกตั้งท่านใดไม่มาแสดงตัว จะถือว่าสละสิทธิ \*\*\***

การคัดเลือกจะคัดเลือกผู้ที่ได้รับคะแนนสูงสุด และปฏิบัติตนถูกต้องตามกฎหมายในการหาเสียงตามที่คณะกรรมการการเลือกตั้งได้กำหนดไว้ หากคณะกรรมการได้รับการร้องเรียนและมีหลักฐานจากสมาชิกที่มาร้องเรียนว่าผู้สมัครไม่ปฏิบัติตามกฎหมาย คณะกรรมการอาจจะพิจารณาตัดสิทธิผู้สมัครกรรมการผู้นั้นทันที

คณะกรรมการการเลือกตั้งฯและเจ้าหน้าที่จะทำการตรวจนับคะแนนหลังจากเวลา 14.00 น. และจะประกาศรายชื่อสมาชิกผู้ได้รับเลือกเป็นกรรมการดำเนินการต่อไป ที่หน้าห้องประชุมและที่สำนักงานสหกรณ์ ในวันต่อไป

**มติที่ประชุม**

รายนามคณะกรรมการดำเนินงานประจำปี 2559 (ชุดที่ 33)	สังกัด	วาระที่/ปี
1.พล.ต.ชาญณรงค์ นาคสวัสดิ์ ประธานกรรมการ	รพ.รร.6	1/1
2.พล.ต.วิศาล ศรีโพธิ์ทองนาค รองประธานกรรมการ	รพ.รร.6	1/2
3.พ.อ.พีระพล ปกป้อง รองประธานกรรมการ	รพ.รร.6	1/1
4.พ.อ.พลเสฎฐ์ ลัดดาตาพันธ์ กรรมการ	พบ.	1/2
5.พ.อ.หญิงรุ่งทิwa พิมพัสักกะ กรรมการ	รพ.รร.6	1/2
6.พ.อ.หญิงสุชฎทัย วิโรจน์ยุติ กรรมการ	พบ.	2/2
7.พ.ท.สมยศ แสนสุข กรรมการ	รพ.รร.6	1/2
8.พ.ท.หญิงวนิดา สุขนธ์ กรรมการ	รพ.รร.6	1/2
9.ร.ต.ไชยยันต์ สิงห์ทอง กรรมการ	รพ.รร.6	1/2
10.นางพรพิรุณ ชูราศรี กรรมการ	รพ.รร.6	1/2
11. กรรมการ		
12. กรรมการ		
13. กรรมการ		
14. กรรมการ		
15. กรรมการ		

**ที่ปรึกษา**

**ผู้ตรวจสอบกิจการ**

**มติที่ประชุม**



**วาระที่ 13** เรื่องของรางวัลแจกสมาชิก

**พิธีกร** เรียนเชิญประธานฯและผู้มีเกียรติ จับสลากแจกรางวัลแก่สมาชิก ดังนี้

**รางวัลที่ 1** เงินสด 20,000 บาท จำนวน 1 รางวัล สมาชิกต้องอยู่ในที่ประชุม

**รางวัลที่ 2** เงินสด 10,000 บาท จำนวน 10 รางวัล สมาชิกต้องอยู่ในที่ประชุม 5 รางวัล

อยู่หรือไม่อยู่ 5 รางวัล

**รางวัลที่ 3** เงินสด 5,000 บาท จำนวน 20 รางวัล

**รางวัลที่ 4** เงินสด 2,000 บาท จำนวน 60 รางวัล

**รางวัลที่ 5** เงินสด 1,000 บาท เลขท้ายบัตร 2 ตัว 3 ครั้ง

**รางวัลที่ 6** เงินสด 500 บาท เลขท้ายบัตร 1 ตัว 1 ครั้ง

รางวัลที่ 2,3,4,5 และ 6 แจกสมาชิกที่ลงทะเบียน อยู่และไม่อยู่ในห้องประชุม ผากบัตรไว้รับแทนกันได้ ให้มารับรางวัลหลังจากที่เลิกประชุมแล้ว บริเวณหน้าห้องประชุม ภายในเวลา 16.30 น. หรือให้มารับ ณ สำนักงานสหกรณ์ ชั้น 1 อาคารศูนย์วิจัยฯ รพ.ร.ร.6 ภายในวันที่ 11-17 พ.ย.58 เวลา 9.00 น.-15.30 น.

\*\*\* ( เฉพาะรางวัลที่ 5,6 หากไม่มารับตามกำหนดเวลาจะถือว่าสละสิทธิ์ )\*\*\*

\*\*\* พนักงานราชการ ได้รับรางวัล เฉพาะรางวัลเลขท้าย 2 ตัว และ 1 ตัว

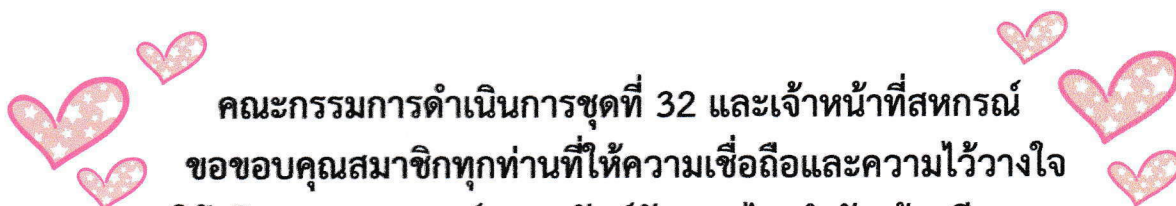
  
**คณะกรรมการดำเนินการชุดที่ 32 และเจ้าหน้าที่สหกรณ์**  
**ขอขอบคุณสมาชิกทุกท่านที่ให้ความเชื่อถือและความไว้วางใจ**  
**ใช้บริการของสหกรณ์ออมทรัพย์วังพญาไท จำกัด ด้วยดีตลอดมา**  
**หากมีสิ่งใดขาดตกบกพร่อง ขออภัยมา ณ ที่นี้**



เรียน สมาชิกทุกท่าน ณ ปัจจุบัน สำนักงานสหกรณ์ ได้จัดให้มีระบบคิว เพื่ออำนวยความสะดวก ให้สมาชิก และเพื่อเป็นการจัดระเบียบการเข้ารับบริการให้เป็นไปด้วยความเรียบร้อย ในห้วงเวลาที่มี สมาชิกมาติดต่อทำธุรกรรม พร้อมๆกันเป็นจำนวนมาก

จึงเรียนมาเพื่อทราบ และกรุณาใช้บริการระบบคิวต่อไป ขอขอบคุณ

ฝ่ายจัดการ

พ.ย.58



## วิธีคิดเงินปันผล และเงินเฉลี่ยคืน ปี 2558



### วิธีคิดเงินปันผล

เงินปันผล หมายถึง เงินที่สมาชิกได้รับเป็นผลตอบแทนจากการที่สมาชิกมีหุ้นอยู่ในสหกรณ์

ตัวอย่าง พ.ต.อสมทรัพย์ ส่งค่าหุ้นเดือนละ 1,000 บาท ณ สิ้นเดือน ส.ค.57 มีหุ้นเรือนหุ้นรวมทั้งหมด

100,000 บาท เงินปันผลปี 58 ได้เท่าไร ( อัตราเงินปันผลปี 58 เท่ากับ 6.8 % )

หมายเหตุ การซื้อหุ้นภายในวันที่ 5 ของเดือนนั้น จะคิดปันผลให้เต็มเดือน , ซื้อตั้งแต่วันที่ 6 ของเดือนนั้น จะคิดปันผลให้ในเดือนต่อไป ( สหกรณ์ ได้รับเงินค่าหุ้นที่หักมาจากเงินเดือนทุกสิ้นเดือน )

วิธีคิด  $\text{หุ้นเรือนหุ้น} \times \text{อัตราเงินปันผล ( \% )} \times \text{จำนวนเดือน} / 12 = \text{เงินปันผล}$

เดือนที่ 1 สหกรณ์ได้รับเงินค่าหุ้นสะสมถึงวันที่ 5 ก.ย.57  $100,000 \times 6.8\% \times 12/12 = 6,800$  บาท

ยอดยกมาจากปี 2557 ( 6 ส.ค.56 – 5 ก.ย.57 )

เดือนที่ 2 สหกรณ์ได้รับเงินค่าหุ้นวันที่ 6 ก.ย.57 – 5 ต.ค.57  $1,000 \times 6.8\% \times 11/12 = 62.33$  บาท

เดือนที่ 3 สหกรณ์ได้รับเงินค่าหุ้นวันที่ 6 ต.ค.57 – 5 พ.ย.57  $1,000 \times 6.8\% \times 10/12 = 56.67$  บาท

เดือนที่ 4 สหกรณ์ได้รับเงินค่าหุ้นวันที่ 6 พ.ย.57 – 5 ธ.ค.57  $1,000 \times 6.8\% \times 9/12 = 51.00$  บาท

เดือนที่ 5 สหกรณ์ได้รับเงินค่าหุ้นวันที่ 6 ธ.ค.57 – 5 ม.ค.58  $1,000 \times 6.8\% \times 8/12 = 45.33$  บาท

เดือนที่ 6 สหกรณ์ได้รับเงินค่าหุ้นวันที่ 6 ม.ค.58 – 5 ก.พ.58  $1,000 \times 6.8\% \times 7/12 = 39.67$  บาท

เดือนที่ 7 สหกรณ์ได้รับเงินค่าหุ้นวันที่ 6 ก.พ.58 – 5 มี.ค.58  $1,000 \times 6.8\% \times 6/12 = 34.00$  บาท

เดือนที่ 8 สหกรณ์ได้รับเงินค่าหุ้นวันที่ 6 มี.ค.58 – 5 เม.ย.58  $1,000 \times 6.8\% \times 5/12 = 28.33$  บาท

เดือนที่ 9 สหกรณ์ได้รับเงินค่าหุ้นวันที่ 6 เม.ย.58 – 5 พ.ค.58  $1,000 \times 6.8\% \times 4/12 = 22.67$  บาท

เดือนที่ 10 สหกรณ์ได้รับเงินค่าหุ้นวันที่ 6 พ.ค.58 – 5 มิ.ย.58  $1,000 \times 6.8\% \times 3/12 = 17.00$  บาท

เดือนที่ 11 สหกรณ์ได้รับเงินค่าหุ้นวันที่ 6 มิ.ย.58 – 5 ก.ค.58  $1,000 \times 6.8\% \times 2/12 = 11.33$  บาท

เดือนที่ 12 สหกรณ์ได้รับเงินค่าหุ้นวันที่ 6 ก.ค.58 – 5 ส.ค.58  $1,000 \times 6.8\% \times 1/12 = 5.67$  บาท

รวมหุ้นเรือนหุ้น ณ วันที่ 5 ส.ค.58 111,000 บาท      รวมเงินปันผล 7,174.00 บาท



**วิธีคิดเงินเฉลี่ยคืน**

**ดอกเบี่ยสะสม** หมายถึง ดอกเบี่ยเงินกู้ที่สมาชิกชำระให้สหกรณ์ฯ ตั้งแต่เดือน ต.ค.-ก.ย. ของแต่ละปีการเงิน  
**ตัวอย่าง** พ.ต.ออมทรัพย์ เป็นหนี้เงินกู้สหกรณ์ และส่งดอกเบี่ยเงินกู้ให้สหกรณ์ ตั้งแต่เดือน ต.ค.57-ก.ย.58  
 ณ 30 ก.ย.58 รวมเป็นดอกเบี่ยสะสมของปี 58 เป็นเงิน 10,000 บาท

( อัตราเงินเฉลี่ยคืนปี 58 เท่ากับ 18.00 % )

**วิธีคิด** เงินเฉลี่ยคืน = ดอกเบี่ยสะสม x อัตราเงินเฉลี่ยคืน ( % )

รวมได้รับเงินเฉลี่ยคืน 10,000 x 18.00% = 1,800 บาท

**รวมเงินปันผลและเงินเฉลี่ยคืน ปี 58 เป็นเงิน 8,974.00 บาท**

**หมายเหตุ** สมาชิกที่ลาออกตั้งแต่วันที่ 1 ต.ค. ของทุกปี จะได้รับเงินปันผลในปีนั้น แต่ถ้าสมาชิกลาออก  
 ก่อน วันที่ 1 ต.ค. จะไม่ได้รับเงินปันผลในปีนั้น ( ปีบัญชีสิ้นสุดของสหกรณ์ วันที่ 30 ก.ย.ของทุกปี)

สหกรณ์จะจ่ายเงินปันผลและเงินเฉลี่ยคืนให้สมาชิก ประมาณเดือน พ.ย.ของทุกปี ( หลังวันประชุม  
 ใหญ่สามัญประจำปี ) โดยโอนเงินเข้าบัญชีธนาคารทหารไทยที่รับเงินเดือน

**ตัวอย่างใบเสร็จรับเงินของสหกรณ์ฯ**

		<b>ใบเสร็จรับเงิน สหกรณ์ออมทรัพย์วังพญาไท จำกัด</b> ชั้น 1 อาคารศูนย์วิจัยฯ รพ.ร.6 โทร. 93927 93975, 0-2354-7788		
เลขที่ใบเสร็จ	2761/59	วันที่	31/10/15	
ได้รับเงินจาก	นางสาวปารวตรี รักสหกรณ์	ทุนเรือนหุ้น	739,000.00	บาท
สมาชิกทะเบียนที่	1811 นอกหน่วย	ดอกเบี่ยสะสม	297.86	บาท
รายการ	เลขที่สัญญา	งวด	จำนวนเงิน	เงินต้นเหลือ
เงินค้ำหุ้นประจำเดือน		195	3,000.00	
เงินต้นกู้ฉุกเฉินประจำเดือน	ฉ1363/58	4	1,670.00	53,320.00
คบ.เงินกู้ฉุกเฉินประจำเดือน	ฉ1363/58	4	297.86	
(เงินต้นคงเหลือและ ทุนเรือนหุ้น คิด ณ.สิ้นเดือนที่ระบุเมื่อชำระเงินตามใบเสร็จครบ)				
หมายเหตุ				
<b>สิ้นปี</b>		รวมเงิน	4,967.86	53,320.00
พ.อ.หญิงศศิธร ลิทธิสรเดช ผู้จัดการ			พ.ท.สมยศ แสนสุข เภรัญญิก	